

1

N.º 29. MARZO 1995
MOVIMIENTO NATURAL DE LA POBLACION

DEMOGRAFIA Y SALUD

BOLETIN TRIMESTRAL



COMUNIDAD DE MADRID

Presentación	3	Gráficos	
Comentario	4	I. Evolución de los Nacimientos, Defunciones y Matrimonios de residentes en la Comunidad de Madrid en los últimos años (1975/1993)	8
Indicadores demográficos		II. Evolución de los Nacimientos, Defunciones y Matrimonios de residentes en la Comunidad de Madrid en los últimos meses (Enero 1991/Septiembre 1994)	10
1. Indicadores 1975/1993 (Años naturales completos)	5	III. Evolución trimestral de los Nacimientos de madres residentes registrados en la Comunidad de Madrid por ámbito geográfico de residencia (1991/1993)	12
2. Indicadores 1986/1994 (Datos anuales por trimestres corridos)	6	IV. Evolución trimestral de los Matrimonios que fijan su residencia registrados en la Comunidad de Madrid por ámbito geográfico de residencia (1991/1993)	14
Información retrospectiva		V. Evolución trimestral de la proporción de matrimonios civiles y canónicos respecto al total de matrimonios que fijan su residencia registrados en la Comunidad de Madrid (1991/1993)	14
3. Resumen de la evolución demográfica registrada en la Comunidad de Madrid en los últimos años (1975/1992)	7	VI. Evolución trimestral de las Defunciones de residentes registrados en la Comunidad de Madrid por ámbito geográfico de residencia (1991/1993)	16
4. Resumen de la evolución demográfica de residentes en la Comunidad de Madrid en los últimos años (1975/1993)	7	Mapas: Evolución de las Defunciones de la Comunidad de Madrid por Areas Sanitarias entre 1987 y 1991	33
Estimaciones		Evolución de las Defunciones de la Comunidad de Madrid por Municipios y Distritos entre 1987 y 1991	34
5. Resumen de la evolución demográfica de residentes en la Comunidad de Madrid en los últimos meses (enero 1991/septiembre 1994)	9		
Resultados provisionales			
6. Resumen de la evolución demográfica registrada en la Comunidad de Madrid	11		
7. Resumen de la evolución demográfica de residentes registrada en la Comunidad de Madrid	11		
8. Nacimientos por grupos de edad de madres residentes registrados en la Comunidad de Madrid	13		
9. Matrimonios que fijan su residencia registrados en la Comunidad de Madrid por la edad de los cónyuges al contraer matrimonio	15		
10. Defunciones de residentes registradas en la Comunidad de Madrid por sexo y grupos de edad	17		
11. Defunciones de residentes registradas en la Comunidad de Madrid por sexo y grupo de causa	18		
Resultados por lugar de residencia (provisionales y últimos definitivos)			
12. Nacimientos, defunciones y matrimonios de residentes en la Comunidad de Madrid en los últimos cuatro años (1990/1993)	19		
13. Nacimientos, defunciones y matrimonios registrados en la Comunidad de Madrid por lugar de residencia (últimos cuatro trimestres)	26		
Notas metodológicas	35		

Equipo de trabajo: M. Carretero, R. Del Poyo, I. J. García, P. García-Uceda, M. J. Gómez, M. Leal, J. A. Moreno, E. Ramos. **Coordinación equipo:** J. Martínez de Leiva, M. T. Ortiz. **Dirección técnica:** I. Duque, I. Pintado. **Trabajos informáticos:** J. Alvarez, S. Gómez, L. A. Ríos. **Diseño gráfico:** SIDECAR. **Depósito legal:** BI-1071-95

Imprime: DIDOT, S.A.
Nervión, 3-6.º - Bilbao
Telf.: (94) 424 82 95

PRESENTACION

PRESENTACION

Desde Marzo de 1988 la aparición trimestral de Demografía y Salud ha facilitado los primeros resultados de la estadística de nacimientos, matrimonios y defunciones de la Comunidad de Madrid señalando el total de acontecimientos y consignando diversas clasificaciones de los mismos en función de sus características principales. El Boletín Trimestral ha cumplido una tarea de difusión y acercamiento a numerosos usuarios y ha supuesto, como otras publicaciones similares de algunas Comunidades Autónomas, algunas novedades sobre los resultados provisionales de estas estadísticas. Por primera vez se publicaban no solamente los recuentos de totales de acontecimientos, sino también el resultado de su grabación y codificación, con lo que se ofrecían datos provisionales de estructura por edad de los sucesos, clasificación por causas de muerte o distribución por Distritos Municipales de Madrid y Areas y Distritos de Salud.

Otra característica específica de Demografía y Salud es que no sólo se ofrece información de cada nuevo período que entra en observación, sino además se actualizan en cada edición trimestral los datos provisionales que abarcan el período desde la última publicación de datos definitivos. A pesar de su aparente poca relevancia es precisamente este aspecto el que permite hoy efectuar el salto metodológico que se presenta en este número de publicar estimaciones e indicadores.

Toda la estadística demográfica española (y buena parte de la de otros países), basada en los acontecimientos inscritos en el Registro Civil, plantea el problema de que el total de acontecimientos de cada año se conoce con mucho retraso (los datos definitivos se publican entre dos y cuatro años después de la terminación del año de referencia). Por otra parte sin tener las cifras totales de nacimientos, matrimonios o defunciones es imposible considerar ningún indicador bruto o ponderado, por lo que difícilmente se puede establecer en este aspecto un seguimiento de la coyuntura demográfica.

A partir del presente boletín trimestral se incorporarán con carácter regular y progresivo estimaciones del total de acontecimientos e indicadores comparativos. La estimación de mediciones estadísticas a partir de datos incompletos tiene sus riesgos para



la estadística oficial de la Comunidad de Madrid, pero se ha pensado que para la mayoría de los usuarios estos avances, que podrán ser confirmados o no por los resultados anuales definitivos, aportan grandes ventajas en la utilización de la información estadística. Por otra parte, se trata de un tipo de trabajo que es más difícilmente abordable fuera de la oficina estadística productora de la información. La elaboración de los tradicionales indicadores con una cadencia trimestral, pero con el referente anual tradicional permite afinar en el seguimiento de la coyuntura demográfica sin entrar en los complejos problemas de la estacionalidad de los fenómenos de referencia. Un breve detalle de las características metodológicas de las estimaciones e indicadores figura en el correspondiente apartado final de este número (donde se remite a la metodología detallada).

La presentación de la información tradicional de Demografía y Salud no ha variado, por lo que se sigue publicando la misma información de resultados provisionales. Simplemente se ha añadido, en las primeras páginas, las estimaciones e indicadores principales. Más adelante se irán incorporando otras estimaciones que requieren un proceso más largo de elaboración, así como resultados comparativos referidos a otras Comunidades Autónomas, total nacional y otros ámbitos europeos de interés.

Se agradece a los miembros del Grupo de Trabajo de Estadísticas Demográficas de las Comunidades Autónomas las aportaciones y discusiones al proyecto inicial, del que esta entrega es un primer paso. En todo caso la principal deuda es con la Dirección General de Planificación, Formación e Investigación de la Consejería de Salud con quien se ha compartido desde 1987 la elaboración de las estadísticas vitales. Desde el presente año dejan sus tareas de producción directa de esta información para dedicarse a tareas más directamente relacionadas con la utilización y análisis de la información sobre mortalidad. Sirvan estas líneas para expresar nuestro reconocimiento a Serapio Severiano, Carmen Fuentes y todo el equipo de la Consejería de Salud por la colaboración mantenida en estos asuntos y por el apoyo y asesoría técnica que por suerte nos seguirán prestando en el futuro. Bajo su dirección la información sobre mortalidad de la Comunidad de Madrid se ha colocado en el lugar que hoy ocupa debido a la calidad alcanzada.

Continúa el descenso de la fecundidad.

A pesar de que el año 1992 (último con datos definitivos publicados) parecía suponer el «suelo» mínimo de caída en el número de nacimientos de la Comunidad de Madrid las estimaciones de 1993 y de los tres primeros trimestres de 1994 indican una continuación de la caída.

El análisis de la serie anual por trimestres corridos que se publica permite observar que entre Octubre de 1990 y Septiembre de 1993 se ha producido una estabilización de la fecundidad a un nivel que mayoritariamente se situaba entre 1,24 y 1,25 hijos por mujer, después de un vertiginoso desplome desde los 2,9 hijos por mujer en 1976 en la Comunidad de Madrid. Los cuatro trimestres transcurridos desde entonces han reiniciado el descenso en el total registrado de nacimientos y en los indicadores de natalidad y fecundidad.

A la vista de los indicadores que se publican se puede apreciar que la evolución demográfica de la fecundidad no podía iniciar la recuperación y ni siquiera mantenerse, teniendo en cuenta el ritmo acelerado de aumento de la edad media al matrimonio, especialmente de las solteras, así como de la edad media de la mujer al nacimiento de su primer hijo. Este continuo retraso en el calendario de la fecundidad, causado por el retraso en la edad del matrimonio y no compensado por un comportamiento muy diferente de la todavía escasa (en función de los recientes patrones europeos) fecundidad fuera del matrimonio hace que inevitablemente las medidas de intensidad (como el índice sintético de fecundidad) no solo no se recuperen, sino que vuelvan a caer.

En la medida que los resultados provisionales de los últimos trimestres que aquí presentamos continúan registrando subidas en la edad media al matrimonio de las mujeres solteras, así como en la edad media de las madres al nacimiento tanto de su primer hijo como de los hijos de cualquier orden, no parece muy probable que los indicadores de fecundidad se recuperen, ni que incluso se estabilicen.

Estas estimaciones e indicadores pueden ser una primera aproximación a lo que se puede esperar de las cifras nacionales definitivas, ya que los comportamientos de la Comunidad de Madrid no han sido muy divergentes de los registrados para el total de España, aunque han sido en los últimos quince años ligeramente inferiores al total nacional.

Cualquier observador puede apreciar el carácter singular de la situación demográfica española en cuanto a la enormemente baja fecundidad, incluso dentro del muy bajo contexto europeo. La brusquedad de la caída registrada, el hecho de que España lleve desde 1986 por debajo de los niveles de fecundidad de la media europea y que solo Italia registre menor número de hijos por mujer (datos de la Unión Europea a 12 miembros procedentes del EUROSTAT) abona que diversos especialistas supusiesen, desde hace años, una rápida finalización de este tipo de comportamiento y una recuperación de un indicador que concita tantos resortes ideológicos de carácter básico. A tenor de los indicadores que se presentan no parece que la fecundidad de la Comunidad de Madrid presente indicios de recuperación, con lo que en los últimos años se consolida una de las transformaciones sociales de más importancia y repercusiones en el presente y en el futuro. En todo caso, tal y como ocurre con todos los indicadores coyunturales, habrá que observar qué tendencias nos apunta el próximo trimestre.

1. INDICADORES DEMOGRAFICOS 1975-1993 (AÑOS NATURALES COMPLETOS)

	INDICADORES DE NACIMIENTOS						INDICADORES DE MATRIMONIOS						INDICADORES DE DEFUNICIONES						
	Tasa bruta Natalidad	Tasa general Fecund.	Indice sintético Fecund.	Edad media madre		Tasa bruta nupcialidad	Edad media al matrimonio		Tasa bruta mortalidad	Tasa mortalidad infantil	Edad media defunción		Esperanza de vida al nacimiento						
				Total	1 ^{er} hijo		Matrimon.	Hombres			Mujeres	Total	Solteros	Mujeres	Solteras	Hombres	Mujeres	Hombres	Mujeres
1975	21,21	84,32	2,86			9,05	16,43	14,67	26,45	26,03	24,11	23,93	6,30	14,82	61,99	69,52			
1976	21,37	85,14	2,89	27,84		8,20	16,07	14,39	26,40	25,95	24,04	23,82	6,44	13,46	61,99	69,95			
1977	19,95	79,60	2,69	27,79		8,01	15,11	13,54	26,33	25,99	24,01	23,86	6,29	13,29	62,75	70,16			
1978	18,74	74,83	2,52	27,77		7,49	14,00	12,66	26,17	26,02	23,94	23,87	6,25	11,46	61,97	70,31			
1979	17,31	68,99	2,32	27,68		6,87	12,69	11,50	26,26	25,81	24,08	23,87	6,05	10,97	63,51	71,22			
1980	15,65	62,13	2,08	27,67		6,19	11,08	10,04	26,43	25,95	24,20	23,98	6,03	10,61	63,74	71,36			
1981	14,67	58,02	1,95	27,76		5,42	11,42	10,45	27,35	26,44	24,93	24,60	6,42	12,07	64,62	71,85			
1982	13,87	54,72	1,83	27,85		5,62	11,44	10,48	27,78	26,38	25,37	24,83	6,04	11,70	64,28	72,41			
1983	12,80	50,39	1,68	27,90		5,64	11,07	10,16	27,84	26,68	25,46	25,00	6,39	10,95	65,22	72,98			
1984	12,50	49,04	1,64	28,03		5,46	10,69	9,84	27,99	26,86	25,53	25,09	6,62	7,77	65,78	73,92			
1985	11,91	46,49	1,55	28,11	25,58	5,24	10,69	9,84	27,99	26,86	25,53	25,09	6,62	7,77	65,78	73,92			
1986	11,37	44,12	1,47	28,20	25,72	5,42	11,06	10,28	28,00	26,85	25,56	25,12	6,37	7,85	65,74	74,30	73,92	80,99	
1987	11,04	42,54	1,42	28,28	25,92	5,53	11,25	10,43	28,11	26,94	25,70	25,24	6,51	7,83	65,80	74,51	73,75	81,20	
1988	10,58	40,38	1,35	28,34	26,06	5,57	11,31	10,49	28,32	27,18	25,94	25,26	6,73	7,10	66,08	74,65	73,73	81,16	
1989	10,38	39,11	1,31	28,53	26,42	5,81	11,64	10,76	28,51	27,36	26,20	25,70	6,76	6,76	66,07	75,02	73,75	81,19	
1990	10,12	37,72	1,27	28,75	26,75	5,91	11,84	10,94	28,83	27,62	26,50	25,95	7,07	6,93	66,13	75,43	73,35	81,28	
1991	9,93	36,70	1,24	28,93	27,05	5,95	11,96	11,05	29,14	27,91	26,86	26,34	7,22	6,37	66,17	75,84	73,91	81,78	
1992	10,16	37,15	1,25	29,19	27,47	5,93	11,88	10,98	29,38	28,15	27,16	26,60	7,00	6,75	66,07	75,71	74,45	82,24	
1993*	9,87	35,88	1,21	29,45	27,87	-	-	-	29,62	28,39	27,53	26,97	6,75	-	-	-	-	-	

* Datos estimados.

2. INDICADORES DEMOGRAFICOS 1986-1994 POR TRIMESTRES CORRIDOS

PERIODO ANUAL	INDICADORES DE NACIMIENTOS						INDICADORES DE MATRIMONIOS						INDICADORES DE DEFUNCIONES			
	Tasa bruta Natalidad	Tasa general Fecund.	Indice sintético Fecund.	Edad media madre		Tasa bruta nupcialidad	Edad media al matrimonio		Tasa bruta mortalidad	Tasa mortalidad infantil	Edad media defunción					
				Total	1 ^{er} hijo		Hombres	Mujeres			Total	Solteros	Hombres	Mujeres		
															Total	Hombres
I 86 - IV 86	11,37	44,12	1,47	28,20	25,72	5,42	11,06	10,28	28,00	26,85	25,56	6,37	7,85	65,74	74,30	
II 86 - I 87	11,32	43,89	1,46	28,26	25,82	5,43	11,09	10,31	28,08	26,91	25,63	6,36	7,57	65,71	74,31	
III 86 - II 87	11,32	43,85	1,46	28,27	25,88	5,45	11,14	10,36	28,04	26,89	25,62	6,42	7,48	65,69	74,40	
IV 86 - III 87	11,30	43,64	1,45	28,29	25,91	5,47	11,14	10,33	28,06	26,91	25,65	6,44	7,26	65,75	74,47	
I 87 - IV 87	11,04	42,54	1,42	28,28	25,92	5,53	11,25	10,43	28,11	26,94	25,70	6,51	7,83	65,80	74,51	
II 87 - I 88	10,99	42,30	1,41	28,27	25,92	5,54	11,23	10,41	28,10	26,94	25,70	6,53	7,70	65,80	74,55	
III 87 - II 88	10,77	41,36	1,38	28,29	25,96	5,51	11,18	10,35	28,22	27,05	25,81	6,53	7,52	65,83	74,60	
IV 87 - III 88	10,62	40,67	1,36	28,31	26,01	5,56	11,30	10,49	28,27	27,13	25,87	6,65	7,86	66,00	74,52	
I 88 - IV 88	10,58	40,38	1,35	28,34	26,06	5,57	11,31	10,49	28,32	27,18	25,94	6,73	7,10	66,08	74,65	
II 88 - I 89	10,47	39,87	1,33	28,39	26,17	5,54	11,25	10,43	28,38	27,25	26,02	6,74	6,81	66,08	74,80	
III 88 - II 89	10,47	39,77	1,33	28,46	26,25	5,62	11,35	10,51	28,43	27,29	26,08	6,83	6,84	66,24	74,88	
IV 88 - III 89	10,40	39,36	1,32	28,49	26,34	5,77	11,60	10,72	28,45	27,31	26,15	6,81	6,52	66,14	75,06	
I 89 - IV 89	10,38	39,11	1,31	28,53	26,42	5,81	11,64	10,76	28,51	27,36	26,20	6,76	6,76	66,07	75,02	
II 89 - I 90	10,27	38,55	1,30	28,58	26,48	5,90	11,82	10,93	28,55	27,35	26,24	6,95	7,02	66,20	75,26	
III 89 - II 90	10,20	38,16	1,29	28,61	26,57	5,96	11,95	11,06	28,61	27,40	26,30	6,91	6,93	66,06	75,27	
IV 89 - III 90	10,17	37,97	1,28	28,67	26,64	5,86	11,71	10,83	28,73	27,51	26,42	6,95	6,90	66,05	75,32	
I 90 - IV 90	10,12	37,72	1,27	28,75	26,75	5,91	11,84	10,94	28,83	27,62	26,50	7,07	6,93	66,13	75,43	
II 90 - I 91	10,13	37,72	1,27	28,78	26,82	5,81	11,63	10,73	28,90	27,70	26,57	7,08	7,11	66,01	75,50	
III 90 - II 91	10,08	37,45	1,26	28,83	26,90	5,93	11,89	10,97	28,80	27,80	26,67	7,18	6,88	66,07	75,64	
IV 90 - III 91	9,98	37,00	1,24	28,88	26,97	5,96	11,96	11,03	29,08	27,88	26,76	7,23	6,83	66,09	75,69	
I 91 - IV 91	9,93	36,70	1,24	28,93	27,05	5,95	11,96	11,05	29,14	27,91	26,86	7,22	6,37	66,17	75,84	
II 91 - I 92	9,93	36,55	1,23	29,01	27,17	5,98	12,03	11,12	29,19	27,94	26,90	7,17	6,55	66,04	75,83	
III 91 - II 92	9,93	36,47	1,23	29,08	27,29	5,96	11,96	11,07	29,28	27,99	26,98	7,12	6,84	66,04	75,76	
IV 91 - III 92	10,04	36,79	1,24	29,14	27,38	5,91	11,85	10,98	29,33	28,09	26,54	7,06	6,84	66,03	75,68	
I 92 - IV 92	10,16	37,15	1,25	29,19	27,47	5,93	11,88	10,98	29,38	28,15	27,16	7,00	6,75	66,07	75,71	
II 92 - I 93*	10,17	37,13	1,25	29,23	27,56	-	-	-	29,37	28,17	27,17	7,02	-	-	-	
III 92 - II 93*	10,17	37,03	1,25	29,31	27,67	-	-	-	29,46	28,23	27,29	7,02	-	-	-	
IV 92 - III 93*	10,09	36,72	1,24	29,36	27,74	-	-	-	29,62	28,33	27,44	6,99	-	-	-	
I 93 - IV 93*	9,87	35,88	1,21	29,45	27,87	-	-	-	29,72	28,39	27,53	7,02	-	-	-	
II 93 - I 94*	9,75	35,42	1,20	29,52	27,94	-	-	-	29,71	28,41	27,53	6,96	-	-	-	
III 93 - II 94*	9,76	35,43	1,20	29,60	28,03	-	-	-	29,80	28,50	27,64	6,98	-	-	-	
IV 93 - III 94*	9,65	35,05	1,18	29,71	28,18	-	-	-	29,93	28,60	27,78	6,99	-	-	-	

* Datos estimados.

**3. RESUMEN DE LA EVOLUCION DEMOGRAFICA REGISTRADA EN LA
COMUNIDAD DE MADRID EN LOS ULTIMOS AÑOS (1975/1992)**

	NACIMIENTOS			DEFUNCIONES			MATRIMONIOS		
	Total	Hombres	Mujeres	Total	Hombres	Mujeres	Total	Canónicos	Civiles
1975	91924	47725	44199	27060	14080	12980	34223	34076	147
1976	93893	48247	45646	28069	14542	13527	31569	31470	99
1977	89243	46221	43022	27856	14575	13281	31558	31291	267
1978	85123	44382	40741	28079	14638	13441	30171	29336	835
1979	79679	41194	38485	27527	14443	13084	28653	27016	1637
1980	73485	37989	35496	27706	14503	13203	26697	24451	2246
1981	70121	36480	33641	29754	15564	14190	23502	21262	2240
1982	66642	34479	32163	28051	14744	13307	24668	21301	3367
1983	61718	32009	29709	29837	15668	14169	24838	18922	5916
1984	60554	31284	29270	29851	15675	14176	24095	19475	4620
1985	59004	31101	27903	31547	16448	15099	23522	18745	4777
1986	55496	28456	27040	30735	16092	14643	24844	18573	6271
1987	54150	27927	26223	31965	16867	15098	25260	18748	6512
1988	52433	26982	25451	33336	17559	15777	25536	18925	6611
1989	51961	26818	25143	33729	17859	15870	25938	19189	6749
1990	50919	26360	24559	35509	18805	16704	26305	19029	7276
1991	50209	25827	24382	36605	19393	17212	26470	19175	7295
1992	51214	26369	24845	35673	19060	16613	26170	19022	7148

**4. RESUMEN DE LA EVOLUCION DEMOGRAFICA DE RESIDENTES EN LA
COMUNIDAD DE MADRID EN LOS ULTIMOS AÑOS (1975/1993)**

	NACIMIENTOS			DEFUNCIONES			CRECI.	MATRIMONIOS		
	Total	Hombres	Mujeres	Total	Hombres	Mujeres	VEGET.	Total	Canónicos	Civiles
1975	90941	47223	43718	27020	14045	12975	63921	38812	38645	167
1976	93279	47945	45334	28093	14524	13569	65186	35766	35654	112
1977	88650	45920	42730	27970	14636	13334	60680	35592	35291	301
1978	84726	44151	40575	28235	14702	13533	56491	33858	32921	937
1979	79492	41122	38370	27760	14579	13181	51732	31524	29723	1801
1980	72841	37673	35168	28070	14738	13332	44771	28808	26385	2423
1981	68860	35825	33035	30144	15799	14345	38716	25453	23027	2426
1982	65467	33878	31589	28532	15032	13500	36935	26514	22895	3619
1983	60729	31417	29312	30337	15974	14363	30392	26733	20367	6366
1984	59539	30745	28794	30108	15847	14261	29431	25990	21007	4983
1985	56890	29513	27377	31598	16518	15080	25292	25046	19959	5087
1986	54540	27942	26598	30544	15960	14584	23996	25996	19822	6174
1987	53354	27554	25800	31482	16608	14874	21872	26725	20218	6507
1988	51521	26527	24994	32768	17309	15459	18753	27115	20432	6683
1989	50911	26305	24606	33176	17607	15569	17735	28498	21560	6938
1990	49935	25827	24108	34903	18481	16422	15032	29191	21739	7452
1991	49293	25374	23919	35849	19048	16801	13444	29529	21937	7592
1992	50669	26104	24565	34905	18705	16200	15764	29573	22000	7573
1993 (estimado)	49969	-	-	36039	-	-	13930	-	-	-

I. EVOLUCION DE LOS NACIMIENTOS, DEFUNCIONES Y MATRIMONIOS DE RESIDENTES EN LA COMUNIDAD DE MADRID EN LOS ULTIMOS AÑOS (1975/1993)

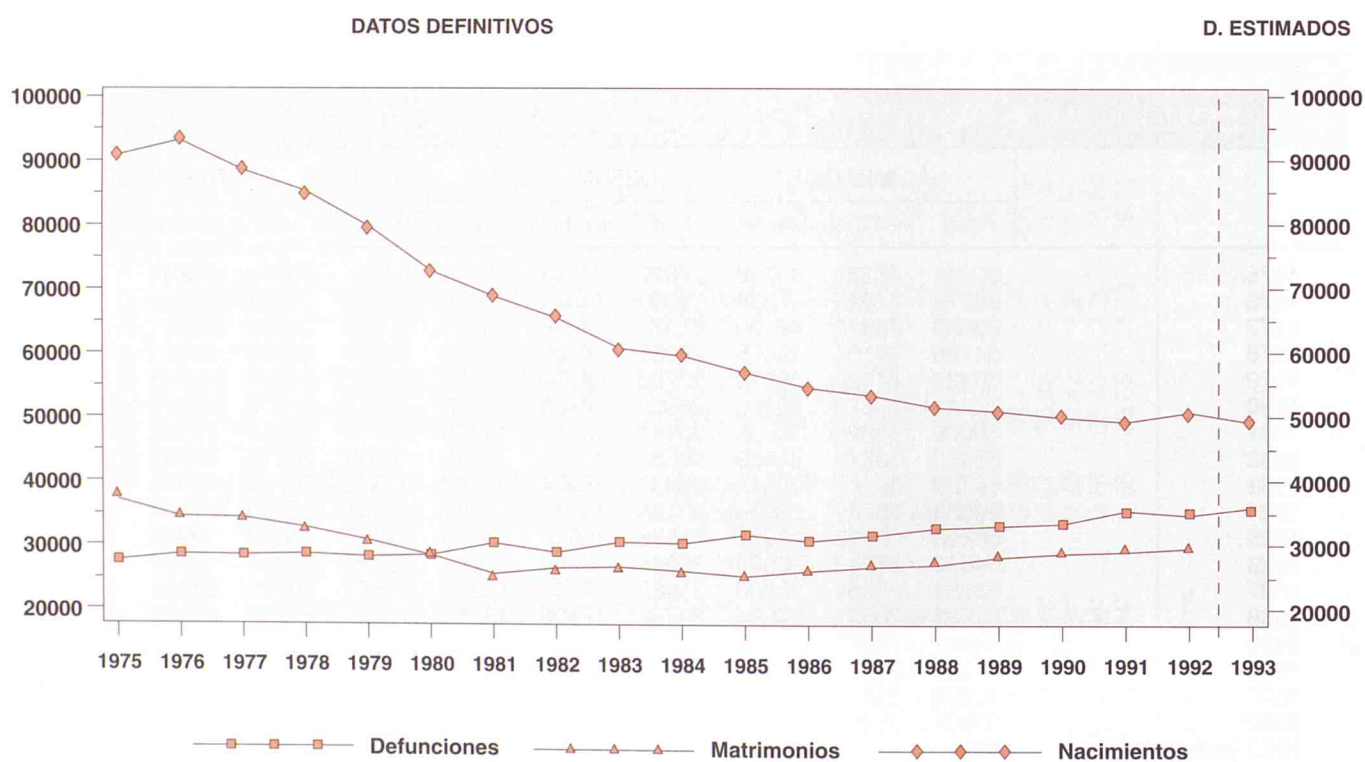

5. RESUMEN DE LA EVOLUCION DEMOGRAFICA DE RESIDENTES EN LA COMUNIDAD DE MADRID EN LOS ULTIMOS MESES (ENERO 1991-SEPTIEMBRE 1994) (1)

	NACIMIENTOS	DEFUNCIONES	CRECI. VEGET.	MATRIMONIOS
1991 Enero	4164	3443	721	963
Febrero	3750	3261	489	1138
Marzo	4073	3188	885	1614
Abril	4318	2834	1484	2260
Mayo	4551	2943	1608	2685
Junio	4169	2735	1434	3813
Julio	4130	3002	1128	3413
Agosto	3994	2874	1120	2304
Septiembre	4178	2505	1673	4457
Octubre	4086	2876	1210	3549
Noviembre	3825	3016	809	1885
Diciembre	4055	3172	883	1448
1992 Enero	3957	3573	384	926
Febrero	3879	3129	750	1217
Marzo	4168	2953	1215	1773
Abril	4403	2852	1551	1873
Mayo	4525	2764	1761	3291
Junio	4216	2689	1527	3519
Julio	4474	2957	1517	3470
Agosto	4194	2607	1587	2143
Septiembre	4229	2586	1643	4340
Octubre	4310	2935	1375	3976
Noviembre	4099	2834	1265	1728
Diciembre	4215	3026	1189	1317
1993 Enero	4074	3104	970	-
Febrero	3715	3250	465	-
Marzo	4362	3470	892	-
Abril	4217	2843	1374	-
Mayo	4663	2783	1880	-
Junio	4295	2704	1591	-
Julio	4376	2859	1517	-
Agosto	3907	2653	1254	-
Septiembre	4299	2542	1757	-
Octubre	3994	2837	1157	-
Noviembre	3740	2920	820	-
Diciembre	3845	3241	604	-
1994 Enero	3860	3403	457	-
Febrero	3650	3063	587	-
Marzo	4128	3085	1043	-
Abril	4452	2803	1649	-
Mayo	4570	2987	1583	-
Junio	4278	2716	1562	-
Julio	4244	2936	1308	-
Agosto	4012	2715	1297	-
Septiembre	3876	2537	1339	-

(1) Los datos para los años 1991 y 1992 son definitivos mientras que para los años 1993 y 1994 son estimados.

II. EVOLUCION DE LOS NACIMIENTOS, DEFUNCIONES Y MATRIMONIOS DE RESIDENTES EN LA COMUNIDAD DE MADRID EN LOS ULTIMOS MESES (ENERO 1991/SEPTIEMBRE 1994)

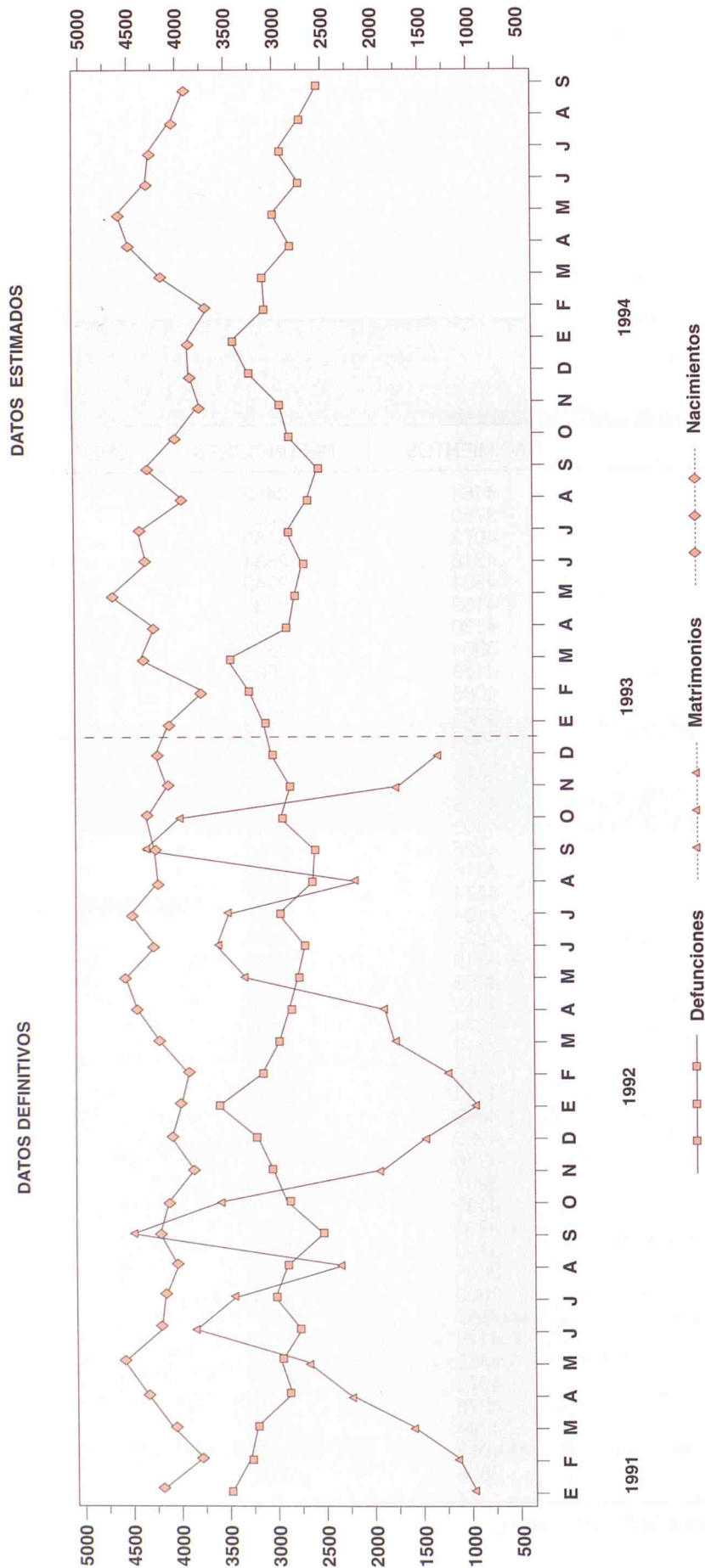

6. RESUMEN DE LA EVOLUCION DEMOGRAFICA REGISTRADA EN LA COMUNIDAD DE MADRID (2)

	NACIMIENTOS			DEFUNCIONES			MATRIMONIOS		
	Total	Hombres	Mujeres	Total	Hombres	Mujeres	Total	Canónicos	Civiles
1992 TOTAL	51217	26370	24847	35673	19060	16613	26170	19022	7148
1993 TOTAL	49986	25799	24180	36206	19273	16930	24244	17300	6941
1993 Octubre	4056	2063	1992	3000	1564	1435	3296	2508	788
Noviembre	3785	1952	1832	3015	1627	1388	1403	842	560
Diciembre	3860	1980	1879	3361	1754	1607	1225	689	536
1994 Enero	3846	1924	1921	3495	1806	1688	690	271	418
Febrero	3664	1918	1741	3123	1625	1498	849	434	414
Marzo	4171	2152	2018	3143	1713	1430	1457	955	501
Abril	4321	2231	2087	2851	1562	1289	1816	1277	538
Mayo	4455	2351	2103	3020	1572	1448	2015	1391	617
Junio	4134	2138	1992	2792	1541	1251	3090	2245	809
Julio	4023	2106	1914	2995	1517	1478	3336	2612	671
Agosto	3791	1986	1803	2540	1330	1210	836	597	236
Septiembre	2971	1518	1451	2436	1340	1096	2519	1873	633

7. RESUMEN DE LA EVOLUCION DEMOGRAFICA DE RESIDENTES REGISTRADA EN LA COMUNIDAD DE MADRID (2)

	NACIMIENTOS			DEFUNCIONES			CRECI. VEGET.	MATRIMONIOS		
	Total	Hombres	Mujeres	Total	Hombres	Mujeres		Total	Canónicos	Civiles
1992 TOTAL	50060	25784	24276	33619	17939	15680	16441	22892	17020	5872
1993 TOTAL	48819	25191	23623	33881	18046	15832	14938	20709	15129	5578
1993 Octubre	3952	2008	1943	2791	1455	1335	1161	2785	2179	606
Noviembre	3705	1914	1791	2837	1533	1304	868	1147	730	417
Diciembre	3787	1944	1843	3155	1644	1511	632	1012	597	415
1994 Enero	3751	1868	1882	3259	1683	1575	492	534	234	299
Febrero	3569	1865	1702	2901	1501	1400	668	648	366	281
Marzo	4088	2103	1984	2918	1582	1336	1170	1107	814	292
Abril	4203	2161	2040	2669	1449	1220	1534	1441	1115	326
Mayo	4343	2292	2050	2810	1465	1345	1533	1627	1228	397
Junio	4026	2079	1944	2608	1430	1178	1418	2474	1978	481
Julio	3931	2061	1867	2754	1385	1369	1177	2620	2208	392
Agosto	3694	1934	1759	2391	1235	1156	1303	644	483	161
Septiembre	2890	1477	1411	2246	1231	1015	644	2036	1643	386

(2) En las columnas de total van incluidos los no consta.

III. EVOLUCION TRIMESTRAL DE LOS NACIMIENTOS DE MADRES RESIDENTES REGISTRADOS EN LA COMUNIDAD DE MADRID POR AMBITO GEOGRAFICO DE RESIDENCIA (1991/1993). PORCENTAJES

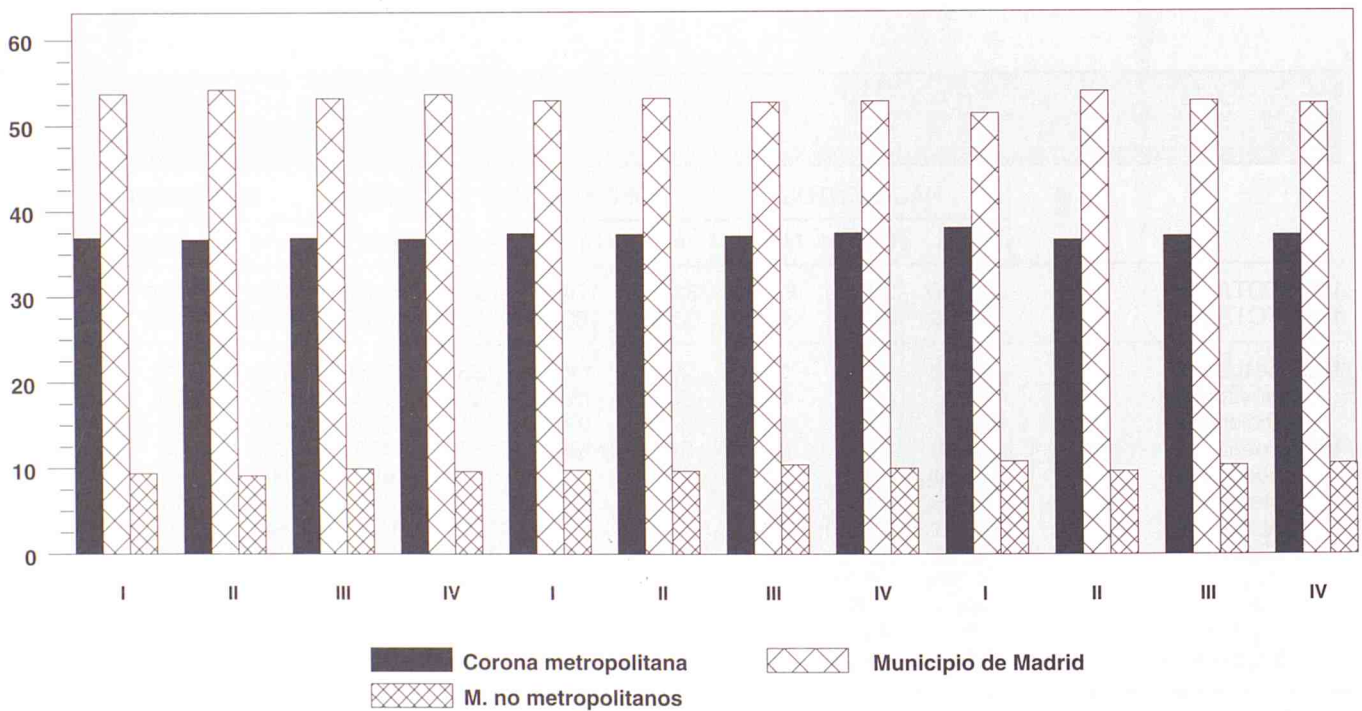

8. NACIMIENTOS POR GRUPOS DE EDAD DE MADRES RESIDENTES REGISTRADOS EN LA COMUNIDAD DE MADRID

	Total	Menos de 15 años	De 15 a 19 años	De 20 a 24 años	De 25 a 29 años	De 30 a 34 años	De 35 a 39 años	De 40 a 44 años	De 45 a 49 años	De 50 y más años	No consta
1992 TOTAL	50060	8	1344	6323	18929	16952	5549	921	34	-	-
1993 TOTAL	48819	12	1118	5611	17968	17291	5817	901	30	3	68
1993 Octubre	3952	1	99	461	1408	1389	523	69	-	1	1
Noviembre	3705	1	77	400	1322	1353	485	58	2	-	7
Diciembre	3787	1	84	392	1352	1376	495	75	5	-	7
1994 Enero	3751	-	86	410	1324	1386	460	72	3	-	10
Febrero	3569	1	89	363	1261	1232	449	72	4	-	98
Marzo	4088	1	88	391	1460	1462	513	83	2	-	88
Abril	4203	-	88	396	1465	1567	480	69	4	-	134
Mayo	4343	-	89	352	1480	1597	529	70	3	1	222
Junio	4026	-	80	357	1353	1459	481	82	3	-	211
Julio	3931	1	78	402	1312	1426	475	55	5	1	176
Agosto	3694	-	82	353	1287	1350	499	57	3	-	63
Septiembre	2890	-	53	279	982	1078	370	58	2	-	68

IV. EVOLUCION TRIMESTRAL DE LOS MATRIMONIOS QUE FIJAN SU RESIDENCIA REGISTRADOS EN LA COMUNIDAD DE MADRID POR AMBITO GEOGRAFICO DE RESIDENCIA (1991/1993). PORCENTAJES

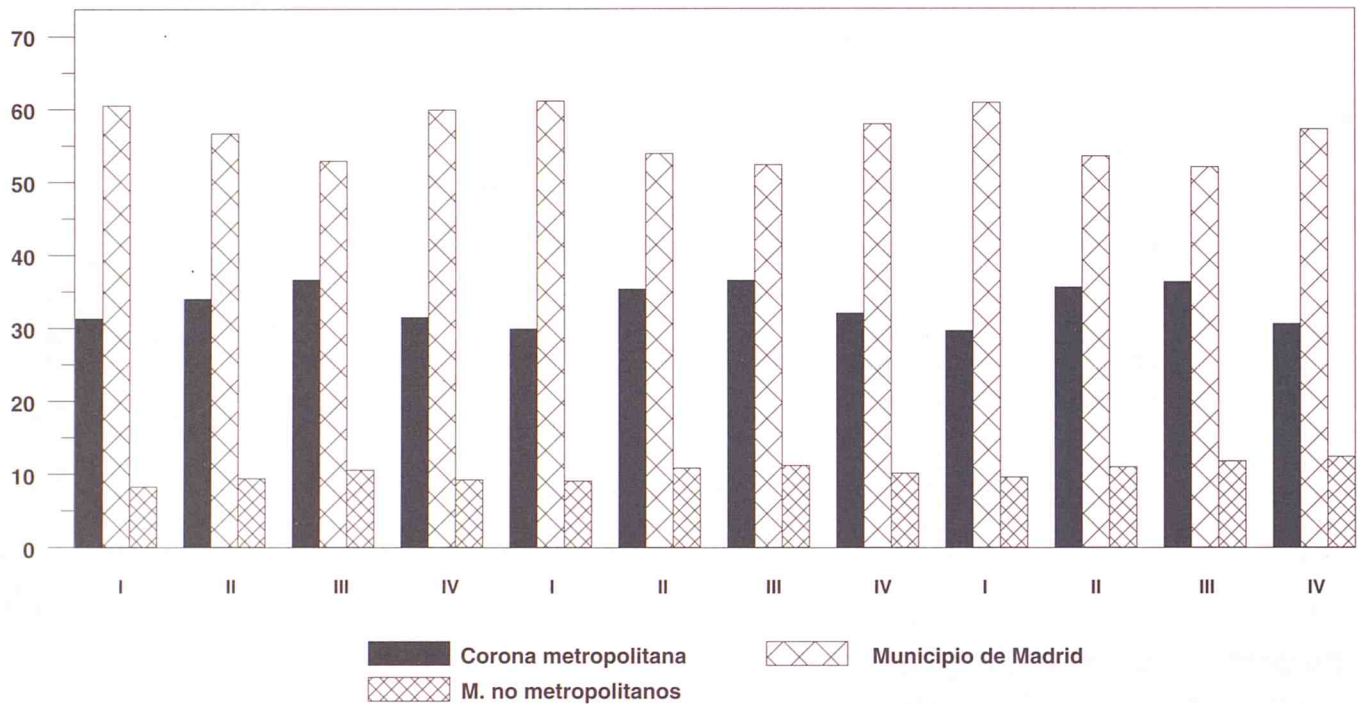

V. EVOLUCION TRIMESTRAL DE LA PROPORCION DE MATRIMONIOS CIVILES Y CANONICOS RESPECTO AL TOTAL DE MATRIMONIOS QUE FIJAN SU RESIDENCIA REGISTRADOS EN LA COMUNIDAD DE MADRID (1991/1993). PORCENTAJES

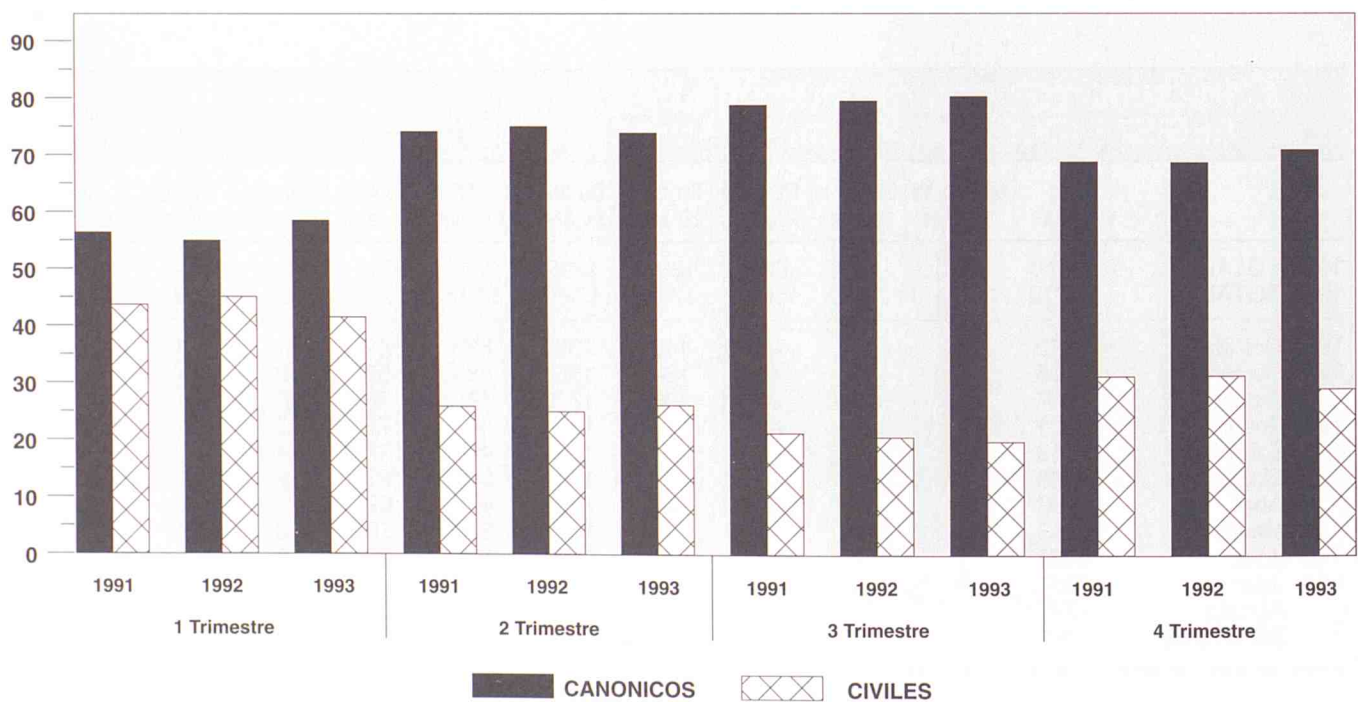

9. MATRIMONIOS QUE FIJAN SU RESIDENCIA REGISTRADOS EN LA COMUNIDAD DE MADRID POR LA EDAD DE LOS CONYUGES AL CONTRAER MATRIMONIO

	Total	Menos de 15 años	De 15 a 19 años	De 20 a 24 años	De 25 a 29 años	De 30 a 34 años	De 35 a 39 años	De 40 a 44 años	De 45 a 49 años	De 50 y más años	No consta
HOMBRES											
1992 TOTAL	24954	0	225	4139	12201	5063	1526	688	389	723	-
1993 TOTAL	20709	0	134	2953	10196	4516	1377	887	352	283	11
1993 Octubre	2785	0	13	359	1425	642	169	103	45	27	2
Noviembre	1147	0	9	155	488	291	95	56	34	19	0
Diciembre	1012	0	11	129	397	241	88	85	40	21	0
1994 Enero	534	0	7	72	182	119	51	56	23	22	2
Febrero	648	0	7	98	252	153	50	55	13	17	3
Marzo	1107	0	9	178	476	295	70	49	18	9	3
Abril	1441	0	6	218	686	329	92	59	23	18	10
Mayo	1627	0	8	210	777	383	108	68	24	23	26
Junio	2474	0	9	273	1324	572	119	73	37	25	42
Julio	2620	0	5	326	1425	571	143	71	23	22	34
Agosto	644	0	4	90	302	157	48	23	5	4	11
Septiembre	2036	0	2	226	1064	502	117	68	19	14	24
MUJERES											
1992 TOTAL	24954	8	883	7440	11303	3204	1050	439	247	380	-
1993 TOTAL	20709	4	538	5475	9869	2983	941	571	201	117	10
1993 Octubre	2785	0	62	676	1446	389	109	75	19	8	1
Noviembre	1147	0	43	249	510	200	78	41	17	9	0
Diciembre	1012	1	34	206	426	179	78	66	13	8	1
1994 Enero	534	0	25	112	191	98	49	32	14	12	1
Febrero	648	0	26	150	279	105	38	28	7	13	2
Marzo	1107	1	40	303	476	195	51	23	8	5	5
Abril	1441	0	50	348	677	215	71	50	11	5	14
Mayo	1627	0	31	431	753	247	58	52	14	10	31
Junio	2474	0	34	609	1250	364	78	66	16	11	46
Julio	2620	0	38	690	1365	323	101	45	12	10	36
Agosto	644	0	22	210	260	83	36	18	3	1	11
Septiembre	2036	0	25	466	1101	284	71	44	10	7	28

VI. EVOLUCION TRIMESTRAL DE LAS DEFUNCIONES DE RESIDENTES REGISTRADOS EN LA COMUNIDAD DE MADRID POR AMBITO GEOGRAFICO DE RESIDENCIA (1991/1993). PORCENTAJES

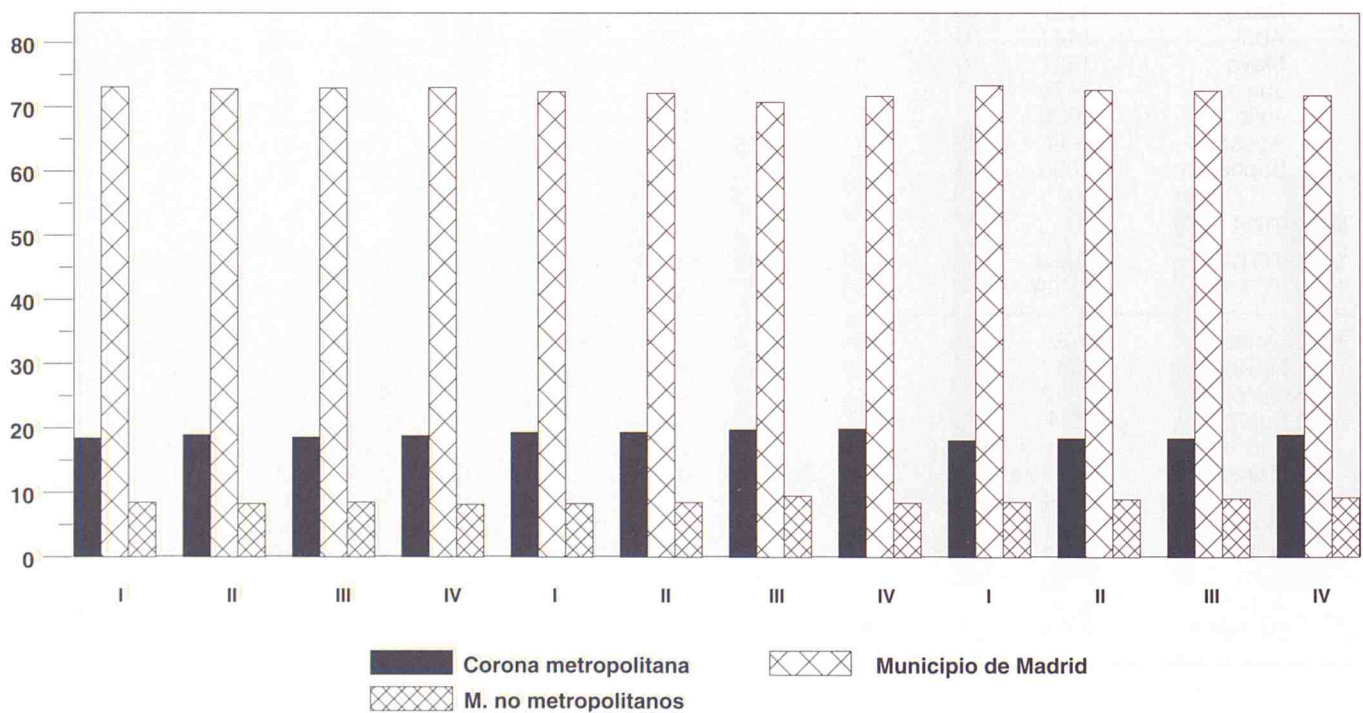

DEFUNCIONES POR GRUPOS DE EDAD

17

10. DEFUNCIONES DE RESIDENTES REGISTRADAS EN LA COMUNIDAD DE MADRID POR SEXO Y GRUPOS DE EDAD																						
	Total	Menos de 1 año	De 1 a 4 años	De 5 a 9 años	De 10 a 14 años	De 15 a 19 años	De 20 a 24 años	De 25 a 29 años	De 30 a 34 años	De 35 a 39 años	De 40 a 44 años	De 45 a 49 años	De 50 a 54 años	De 55 a 59 años	De 60 a 64 años	De 65 a 69 años	De 70 a 74 años	De 75 a 79 años	De 80 a 84 años	De 85 y más años	No consta	
TOTAL																						
1992 TOTAL	33619	336	60	42	58	179	384	597	658	496	586	795	944	1539	2375	3036	3601	4727	5467	7739	0	
1993 TOTAL	33881	298	68	45	55	159	289	568	745	523	525	854	895	1444	2125	3001	3714	4630	5536	8302	105	
1993 Octubre	2791	29	5	1	8	15	26	48	62	43	33	73	78	121	175	258	269	377	456	699	15	
Noviembre	2837	24	5	3	6	14	19	44	68	43	46	62	90	114	185	258	304	382	456	704	9	
Diciembre	3155	24	5	6	4	17	21	52	75	41	46	84	84	105	190	264	364	419	557	777	10	
1994 Enero	3259	26	5	6	4	16	18	38	44	62	39	78	66	100	198	272	362	459	570	883	24	
Febrero	2901	22	3	4	8	9	26	42	53	43	47	77	73	119	173	271	313	378	517	715	8	
Marzo	2918	34	5	2	5	7	26	58	60	39	44	75	81	111	182	262	336	393	479	712	7	
Abril	2669	26	5	6	2	15	18	38	53	46	48	74	75	111	179	242	293	349	437	639	13	
Mayo	2810	14	4	2	2	11	17	34	46	49	39	60	82	113	182	221	307	351	439	640	197	
Junio	2608	19	4	2	3	3	16	40	39	36	38	69	89	80	155	231	295	328	374	572	215	
Julio	2754	26	5	1	4	10	18	46	37	44	54	38	61	89	156	222	280	344	387	730	202	
Agosto	2391	13	4	3	2	14	19	29	44	42	33	60	73	106	167	220	242	270	386	566	98	
Septiembre	2246	22	3	4	3	5	9	35	47	31	33	53	80	89	135	195	255	256	325	518	148	
HOMBRES																						
1992 TOTAL	17939	184	37	26	28	121	288	458	532	362	431	576	652	1067	1652	2014	2180	2490	2408	2433	0	
1993 TOTAL	18046	174	31	22	43	116	220	413	576	384	358	595	623	1017	1476	2061	2312	2416	2450	2716	43	
1993 Octubre	1455	17	3	1	7	12	18	38	50	36	20	51	59	85	122	168	149	191	202	222	4	
Noviembre	1533	13	4	1	4	11	17	32	50	34	34	47	62	84	130	165	197	199	204	241	4	
Diciembre	1644	17	3	3	4	11	16	40	63	31	33	60	53	75	132	180	220	222	242	234	5	
1994 Enero	1683	16	5	5	2	3	12	27	31	49	27	51	52	70	139	188	228	246	232	293	7	
Febrero	1501	11	1	1	6	7	24	33	38	33	32	48	51	75	120	195	183	213	205	221	4	
Marzo	1582	19	1	1	3	4	19	47	46	28	27	59	60	79	126	185	200	237	221	217	3	
Abril	1449	16	2	3	1	10	15	32	45	31	32	50	57	81	121	168	183	190	183	218	11	
Mayo	1465	11	1	1	1	8	15	25	32	32	28	42	52	77	120	143	177	187	198	204	11	
Junio	1430	10	2	2	2	1	11	30	29	25	25	41	64	58	114	157	189	166	163	212	129	
Julio	1385	15	1	1	4	7	13	29	28	29	34	25	37	55	108	154	167	177	182	210	109	
Agosto	1235	9	3	2	0	10	12	21	34	31	18	40	50	70	108	142	141	139	166	178	61	
Septiembre	1231	12	2	3	3	4	7	25	36	24	20	42	53	55	97	135	165	149	146	169	84	
MUJERES																						
1992 TOTAL	15680	152	23	16	30	58	96	139	126	134	155	219	292	472	723	1022	1421	2237	3059	5306	0	
1993 TOTAL	15832	121	37	23	12	43	69	155	169	139	167	259	272	427	649	940	1402	2214	3086	5586	62	
1993 Octubre	1335	11	2	0	1	3	8	10	12	7	13	22	19	36	53	90	120	186	254	477	11	
Noviembre	1304	11	2	2	2	3	2	12	18	9	13	15	28	30	55	93	107	183	252	463	5	
Diciembre	1511	7	2	3	0	6	5	12	12	10	13	24	31	40	58	84	144	197	315	543	5	
1994 Enero	1575	9	0	1	1	3	6	11	13	13	12	27	14	30	59	84	134	213	338	590	17	
Febrero	1400	11	2	3	2	2	2	9	15	10	15	29	22	44	53	76	130	165	312	494	4	
Marzo	1336	15	4	3	7	3	7	11	14	11	17	16	21	32	56	77	136	156	258	495	4	
Abril	1220	10	3	3	1	5	3	6	8	15	16	24	18	30	58	74	110	159	254	421	2	
Mayo	1345	3	3	1	1	3	2	9	14	17	11	18	30	36	62	78	130	164	241	436	86	
Junio	1178	9	2	0	1	2	5	10	10	11	13	28	25	22	41	74	106	162	211	360	86	
Julio	1369	11	4	0	0	3	5	17	9	15	20	13	24	34	48	68	113	167	205	520	93	
Agosto	1156	4	1	1	2	4	7	8	10	11	15	20	23	36	59	78	101	131	220	388	37	
Septiembre	1015	10	1	1	0	1	2	10	11	7	13	11	27	34	38	60	90	107	179	349	64	

11. DEFUNCIONES DE RESIDENTES REGISTRADAS EN LA COMUNIDAD DE MADRID POR SEXO Y GRUPO DE CAUSA

TODAS LAS CAUSAS		I - E. INFECCIOSAS Y PARASITARIAS		II - TUMORES		III - E. ENDOCRINAS, METABOLICAS		IV - E. DE LA SANGRE		V - TRANSTORNOS MENTALES				
Total	Hombres	Mujeres	Total	Hombres	Mujeres	Total	Hombres	Mujeres	Total	Hombres	Mujeres			
1992 TOTAL	33619	17939	15680	803	433	370	1453	801	652	123	56	655	231	424
1993 TOTAL	33881	18046	15832	749	397	352	1305	729	576	116	58	617	195	422
1993 Octubre	2791	1455	1335	56	30	26	108	61	47	9	4	53	13	40
Noviembre	2837	1533	1304	69	38	41	773	483	290	4	2	46	19	27
Diciembre	3155	1644	1511	76	31	45	321	83	54	9	6	65	25	40
1994 Enero	3259	1683	1575	72	34	34	804	490	314	4	3	66	23	43
Febrero	2901	1501	1400	58	29	29	752	440	312	8	3	55	15	40
Marzo	2918	1582	1336	51	24	27	821	505	316	9	8	65	27	38
Abril	2669	1449	1220	57	35	22	733	458	275	15	9	55	19	36
Mayo	2810	1465	1345	56	29	27	787	466	321	12	3	53	14	39
Junio	2608	1430	1178	58	32	26	772	492	280	11	3	69	26	43
Julio	2754	1385	1369	64	30	34	765	441	324	5	4	72	22	50
Agosto	2391	1235	1156	52	20	32	609	352	257	7	2	58	15	43
Septiembre	2246	1231	1015	1	1	0	0	0	0	0	0	0	0	0
VI - E. SISTEMA NERVIOSO												XI - EMBARAZO PARTO Y PUERPERIO		
Total	511	260	251	11992	5512	6480	2190	1237	953	1018	506	512	0	0
1992 TOTAL	511	274	237	12159	5598	6561	1945	1103	842	932	436	496	1	1
1993 Octubre	45	21	24	967	429	538	185	104	81	69	29	40	0	0
Noviembre	40	22	18	1031	486	545	175	107	68	82	33	49	0	0
Diciembre	43	25	18	1222	563	659	172	309	71	68	31	37	0	0
1994 Enero	53	31	22	1212	520	692	184	111	73	79	40	39	0	0
Febrero	39	22	17	1090	490	600	149	72	77	83	41	42	0	0
Marzo	57	30	27	980	474	506	170	85	85	78	35	43	0	0
Abril	43	29	14	926	402	524	197	113	84	62	34	28	0	0
Mayo	44	17	27	983	446	537	155	84	71	75	33	42	0	0
Junio	41	22	19	854	412	442	152	76	76	74	29	45	0	0
Julio	43	18	25	828	343	485	122	78	65	74	30	44	0	0
Agosto	26	6	20	610	258	352	122	73	49	64	32	32	0	0
Septiembre	0	0	0	17	11	6	0	0	0	1	1	0	0	0
XII - E. DE LA PIEL												XVII - CAUSAS EXTERNAS		
Total	39	14	25	210	51	159	144	85	59	792	391	401	1316	383
1992 TOTAL	35	13	22	195	51	144	118	66	49	2045	1083	962	1102	315
1993 Octubre	3	0	3	19	3	16	14	9	4	152	72	80	95	29
Noviembre	2	1	1	17	3	14	2	0	2	138	64	74	87	60
Diciembre	2	1	1	11	2	9	9	4	5	142	69	73	98	71
1994 Enero	2	1	1	22	6	16	10	6	3	147	75	72	90	55
Febrero	2	0	0	13	2	11	6	1	5	113	65	48	101	32
Marzo	2	0	0	18	4	14	16	9	7	133	69	64	92	28
Abril	2	0	0	15	2	13	12	7	5	114	61	53	97	71
Mayo	2	0	0	19	6	13	6	5	1	158	83	75	77	55
Junio	3	1	2	14	5	9	5	3	2	173	104	69	78	43
Julio	2	1	1	20	7	13	9	7	2	267	144	123	99	66
Agosto	1	0	1	5	1	4	5	4	1	522	276	246	59	19
Septiembre	0	0	0	0	0	0	4	0	4	2190	1194	996	20	14

12. NACIMIENTOS, DEFUNCIONES Y MATRIMONIOS DE RESIDENTES EN LA COMUNIDAD DE MADRID EN LOS ÚLTIMOS CUATRO AÑOS (1990/1993)

	RESIDENTES									RESIDENTES (A FALTA DE INSCRITOS EN OTRAS C.C.A.A.)		
	1990			1991			1992			1993		
	Nacim.	Defun.	Matrim.	Nacim.	Defun.	Matrim.	Nacim.	Defun.	Matrim.	Nacim.	Defun.	Matrim.
TOTAL RESIDENTES EN LA COMUNIDAD DE MADRID	49935	34903	29191	49293	35849	29529	50669	34905	29573	48819	33881	20709
MUNICIPIOS												
Acebeda (La)	-	-	-	1	1	-	-	3	-	-	-	-
Ajalvir	14	7	12	23	10	17	18	6	15	15	7	14
Alameda del Valle	-	2	2	1	1	-	2	2	3	-	1	1
Alamo (El)	28	44	17	28	76	21	40	70	13	33	78	19
Alcalá de Henares	1934	731	1071	1839	788	988	1880	811	955	1699	652	666
Alcobendas	845	304	491	876	310	425	907	298	408	821	280	292
Alcorcón	1080	586	576	955	600	620	1046	648	537	1008	594	474
Aldea del Fresno	19	33	5	10	47	7	9	25	5	13	37	5
Algete	190	32	110	177	49	99	210	34	104	185	35	66
Alpedrete	50	14	37	64	21	28	52	17	44	57	27	26
Ambite	4	1	-	2	4	1	1	2	3	2	3	2
Anchuelo	11	5	4	5	4	4	9	2	5	8	3	1
Aranjuez	377	308	205	358	326	223	421	319	226	385	308	180
Arganda del Rey	345	168	190	340	196	176	322	186	205	317	165	164
Arroyomolinos	17	3	8	16	4	6	14	6	7	21	5	14
Atazar (El)	-	-	1	-	-	-	-	1	1	3	1	-
Batres	-	-	1	-	2	2	5	5	1	7	6	3
Becerril de la Sierra	28	22	14	33	27	18	30	25	20	31	18	15
Belmonte de Tajo	11	9	5	14	15	9	12	12	4	9	9	6
Berruoco (El)	2	2	-	2	1	1	1	1	2	-	2	1
Berzosa del Lozoya	-	1	-	-	-	-	-	-	-	-	-	-
Boadilla del Monte	172	66	73	186	104	87	209	93	62	178	57	58
Boalo (El)	29	9	21	24	9	13	29	11	13	32	9	13
Braojos	2	1	1	1	1	-	4	-	1	3	2	1
Brea de Tajo	3	7	1	6	10	5	7	5	4	5	3	3
Brunete	26	20	20	31	17	13	31	55	9	35	37	17
Buitrago del Lozoya	22	13	4	15	12	10	25	17	8	18	15	4
Bustarviejo	7	12	7	11	15	3	12	8	6	16	15	4
Cabanillas de la Sierra	1	4	1	2	3	-	2	6	2	4	2	3
Cabrera (La)	11	8	6	9	4	8	9	8	5	10	9	5
Cadalso de los Vidrios	31	37	14	18	29	5	21	29	13	17	28	9
Camarma de Esteruelas	24	15	14	32	9	9	32	12	11	17	14	12
Campo Real	26	18	10	24	16	13	26	11	23	26	15	13
Canencia	-	8	3	3	7	3	6	4	4	3	4	2
Carabaña	12	15	6	11	12	10	9	13	9	14	19	6

12. NACIMIENTOS, DEFUNCIONES Y MATRIMONIOS DE RESIDENTES EN LA
COMUNIDAD DE MADRID EN LOS ULTIMOS CUATRO AÑOS (1990/1993)

	RESIDENTES									RESIDENTES (A FALTA DE INSCRITOS EN OTRAS C.C.A.A.)		
	1990			1991			1992			1993		
	Nacim.	Defun.	Matrim.	Nacim.	Defun.	Matrim.	Nacim.	Defun.	Matrim.	Nacim.	Defun.	Matrim.
Casarrubuelos	4	4	3	9	4	3	9	4	5	8	9	2
Cenicientos	19	24	12	14	19	7	22	23	6	10	23	9
Cercedilla	52	48	38	62	45	37	46	45	36	63	52	24
Cervera de Buitrago	-	2	-	1	1	1	-	3	-	1	1	-
Ciempozuelos	117	147	69	128	133	80	129	146	72	123	149	62
Cobeña	22	10	8	28	9	11	24	3	14	28	2	11
Colmenar de Oreja	57	61	25	76	67	34	66	60	32	57	56	31
Colmenar del Arroyo	6	1	5	4	3	1	4	20	2	10	37	1
Colmenar Viejo	578	279	304	611	232	226	360	224	174	364	200	99
Colmenarejo	28	14	24	36	13	20	36	10	25	47	18	29
Collado Mediano	25	18	14	40	18	23	36	8	17	38	18	19
Collado Villalba	397	120	226	459	114	291	503	129	289	498	128	236
Corpa	3	-	1	2	2	1	1	6	1	3	2	1
Coslada	1027	248	406	942	242	327	913	217	350	837	214	219
Cubas	9	17	5	9	9	1	11	15	6	10	18	5
Chapinería	7	5	4	12	8	7	9	7	11	8	5	8
Chinchón	44	71	32	38	64	21	49	55	33	44	61	15
Daganzo de Arriba	30	8	8	18	8	16	32	9	18	30	15	11
Escorial (El)	94	31	58	108	46	68	113	54	55	114	51	62
Estremera	13	12	5	9	13	7	23	16	5	12	9	3
Fresnedillas	1	3	3	4	7	-	7	3	1	3	3	2
Fresno de Torote	3	3	-	-	-	-	1	-	2	2	-	1
Fuenlabrada	2435	305	1123	2321	352	1265	2284	331	1310	2128	318	828
Fuente el Saz de Jarama	45	10	16	40	21	14	32	19	26	35	20	16
Fuentidueña de Tajo	11	18	9	18	8	11	22	15	6	19	20	4
Galapagar	146	69	77	176	69	90	192	67	114	204	74	126
Garganta de los Montes	2	4	1	4	3	2	4	4	1	3	5	-
Gargantilla del Lozoya	-	3	-	-	1	-	-	3	1	2	2	1
Gascones	3	1	-	1	-	-	1	-	2	2	1	-
Getafe	1196	515	640	1207	593	642	1324	647	650	1154	626	499
Griñón	19	23	13	28	18	20	18	31	14	34	26	5
Guadalix de la Sierra	26	11	10	17	12	17	33	17	10	28	14	10
Guadarrama	98	45	58	88	51	58	97	46	60	103	66	55
Hiruela (La)	-	2	-	-	1	-	1	-	1	-	-	-
Horcajo de la Sierra	1	3	-	2	1	-	-	3	-	-	2	-
Horcajuelo de la Sierra	1	-	-	1	2	-	1	1	-	1	2	-
Hoyo de Manzanares	66	11	36	77	18	46	58	30	32	85	26	24
Humanes de Madrid	158	28	81	153	30	75	171	28	91	126	32	50
Leganés	1569	619	869	1590	649	810	1686	632	840	1612	628	628
Loeches	32	19	12	26	19	11	32	13	21	34	16	14

12. NACIMIENTOS, DEFUNCIONES Y MATRIMONIOS DE RESIDENTES EN LA COMUNIDAD DE MADRID EN LOS ÚLTIMOS CUATRO AÑOS (1990/1993)

	RESIDENTES									RESIDENTES (A FALTA DE INSCRITOS EN OTRAS C.C.A.A.)		
	1990			1991			1992			1993		
	Nacim.	Defun.	Matrim.	Nacim.	Defun.	Matrim.	Nacim.	Defun.	Matrim.	Nacim.	Defun.	Matrim.
Lozoya	6	2	2	3	5	1	2	-	2	2	2	1
Lozoyuela-Navas-Sieteiglesias	3	9	4	4	10	3	5	2	4	6	6	3
Madarcos	-	-	2	-	-	-	1	1	1	-	-	-
Madrid	26745	25724	17118	26467	26227	17251	26763	25116	16911	25668	24512	11215
Majadahonda	364	152	149	398	175	157	397	155	129	440	143	132
Manzanares El Real	33	11	22	28	24	26	33	20	22	40	15	24
Meco	90	16	63	96	9	60	82	14	61	96	21	24
Mejorada del Campo	224	49	101	189	46	94	191	66	104	191	49	70
Miraflores de la Sierra	28	45	24	32	37	19	37	32	24	35	33	17
Molar (El)	42	14	24	31	21	20	42	9	9	37	17	11
Molinos (Los)	36	30	20	28	26	12	32	21	12	37	30	11
Montejo de la Sierra	4	3	2	2	6	3	1	6	1	2	1	1
Moraleja de Enmedio	19	18	10	13	16	12	24	14	20	17	19	15
Moralzarzal	26	19	20	25	15	15	28	16	16	42	16	21
Morata de Tajuña	68	84	35	65	86	33	58	110	34	64	104	33
Móstoles	2204	631	1093	2133	678	1069	2121	666	1097	2010	648	748
Navacerrada	18	9	8	13	8	9	15	8	17	18	8	8
Navalafuente	3	2	-	3	6	2	2	4	2	5	6	-
Navalagamella	4	3	2	9	7	3	10	3	9	2	1	2
Navalcarnero	148	110	67	115	118	85	145	121	68	115	134	46
Navarredonda	-	2	-	-	3	1	1	2	-	1	2	-
Navas del Rey	10	13	7	14	8	11	18	9	6	10	7	4
Nuevo Baztán	13	5	7	11	4	14	17	3	13	15	11	7
Olmeda de las Fuentes	-	3	1	1	1	1	2	-	3	1	-	-
Orusco	9	10	1	8	9	3	4	4	3	8	4	2
Paracuellos de Jarama	63	17	32	49	34	37	58	27	32	50	14	24
Parla	901	235	496	609	233	471	495	255	460	786	199	257
Patones	4	3	2	1	2	1	3	-	3	2	3	-
Pedrezuela	6	7	7	5	10	4	11	5	3	10	4	2
Pelayos de la Presa	6	8	3	6	2	5	7	37	6	9	3	1
Perales de Tajuña	18	23	9	19	18	20	20	17	15	33	9	5
Pezuela de las Torres	4	2	1	4	7	3	5	2	5	-	3	3
Pinilla del Valle	-	1	-	-	2	1	1	2	-	3	3	-
Pinto	270	97	172	272	106	148	287	109	204	281	108	150
Piñuécar	-	4	1	1	1	-	2	7	3	2	3	2
Pozuelo de Alarcón	468	395	269	527	373	333	698	375	306	697	384	217
Pozuelo del Rey	1	1	1	3	1	-	2	-	-	3	1	-
Prádena del Rincón	1	3	-	-	3	-	1	2	1	-	-	-
Puebla de la Sierra	-	-	-	-	1	-	-	-	-	-	1	-
Puentes Viejas	3	4	2	4	-	1	2	2	1	2	2	-

12. NACIMIENTOS, DEFUNCIONES Y MATRIMONIOS DE RESIDENTES EN LA
COMUNIDAD DE MADRID EN LOS ULTIMOS CUATRO AÑOS (1990/1993)

	RESIDENTES									RESIDENTES (A FALTA DE INSCRITOS EN OTRAS C.C.A.A.)		
	1990			1991			1992			1993		
	Nacim.	Defun.	Matrim.	Nacim.	Defun.	Matrim.	Nacim.	Defun.	Matrim.	Nacim.	Defun.	Matrim.
Quijorna	5	2	2	6	3	5	3	6	4	9	5	7
Rascafría	20	17	6	8	12	5	18	11	4	16	12	5
Redueña	3	1	-	1	-	1	1	2	-	-	-	1
Ribatejada	2	3	-	3	1	2	4	1	1	1	4	3
Rivas-Vaciamadrid	306	26	155	334	37	161	410	37	188	427	35	145
Robledillo de la Jara	-	-	-	-	-	-	-	-	-	-	1	-
Robledo de Chavela	18	17	13	18	14	13	21	26	11	19	25	9
Robregordo	-	-	-	-	1	-	-	-	-	-	-	-
Rozas de Madrid (Las)	510	210	249	561	233	261	623	240	272	606	241	176
Rozas de Puerto Real	1	6	1	1	4	1	-	7	1	1	3	-
San Agustín de Guadalix	54	16	33	63	9	17	66	5	20	81	9	21
San Fernando de Henares	376	94	230	408	89	310	479	90	313	422	77	205
San Lorenzo del Escorial	108	89	51	95	90	60	104	81	56	112	67	43
San Martín de la Vega	116	52	59	94	38	60	110	34	105	110	48	97
San Martín de Valdeiglesias	63	65	37	57	87	25	48	68	25	56	66	26
San Sebastián de los Reyes	691	225	315	683	213	321	686	259	373	694	214	279
Santa María de la Alameda	8	8	3	7	6	5	4	7	3	5	7	2
Santorcaz	5	5	-	7	2	1	5	8	4	3	5	3
Santos de la Humosa (Los)	5	6	8	6	9	5	10	7	12	9	6	2
Serna del Monte (La)	-	-	-	-	1	-	-	2	1	-	1	-
Serranillos del Valle	2	4	1	1	-	-	6	5	-	2	3	1
Sevilla la Nueva	12	18	7	10	7	9	21	2	9	17	4	13
Somosierra	-	1	1	-	3	-	1	5	-	1	2	1
Soto del Real	35	21	22	37	19	29	54	13	23	49	19	10
Talamanca de Jarama	9	7	6	12	7	8	21	10	14	12	5	10
Tielmes	16	23	13	27	23	12	27	12	10	24	17	8
Titulcia	6	7	7	4	11	3	9	4	1	8	18	5
Torrejón de Ardoz	1019	330	572	1020	337	610	1076	338	643	974	291	445
Torrejón de la Calzada	20	3	9	25	10	14	31	5	15	28	8	12
Torrejón de Velasco	16	5	4	18	8	5	16	16	10	18	15	9
Torrelaguna	32	17	6	23	4	4	30	34	9	20	24	7
Torrelodones	110	25	46	113	36	58	114	35	95	126	28	44
Torremocha de Jarama	1	4	1	-	2	-	3	2	3	2	5	1
Torres de la Alameda	50	12	18	40	13	21	36	16	21	39	18	33
Tres Cantos	-	-	-	93	32	88	376	62	156	412	77	134
Valdaracete	10	6	4	9	3	3	5	11	2	8	9	6
Valdeavero	5	4	2	8	5	5	8	7	2	7	8	2
Valdelaguna	5	4	5	4	10	3	4	1	3	5	7	2
Valdemanco	2	7	3	2	11	1	3	1	5	5	8	4
Valdemaqueda	4	3	5	4	6	5	10	1	3	6	2	-

12. NACIMIENTOS, DEFUNCIONES Y MATRIMONIOS DE RESIDENTES EN LA COMUNIDAD DE MADRID EN LOS ÚLTIMOS CUATRO AÑOS (1990/1993)

	RESIDENTES									RESIDENTES (A FALTA DE INSCRITOS EN OTRAS C.C.A.A.)		
	1990			1991			1992			1993		
	Nacim.	Defun.	Matrim.	Nacim.	Defun.	Matrim.	Nacim.	Defun.	Matrim.	Nacim.	Defun.	Matrim.
Valdemorillo	31	22	22	33	19	31	51	15	38	45	23	19
Valdemoro	201	56	102	214	64	93	219	82	146	254	87	126
Valdeolmos	7	5	5	9	9	9	16	3	4	21	4	5
Valdepiélagos	2	3	2	3	3	3	2	-	1	3	1	2
Valdetorres de Jarama	15	8	12	21	8	13	14	11	11	16	5	9
Valdilecha	30	20	14	27	20	12	17	22	11	30	16	15
Valverde de Alcalá	2	3	-	3	1	-	1	2	1	2	2	2
Velilla de San Antonio	24	14	16	43	11	24	51	17	33	56	11	37
Vellón (El)	2	12	6	8	8	5	13	4	6	8	7	2
Venturada	1	-	3	3	1	3	6	2	1	5	3	1
Villa del Prado	46	35	19	48	16	15	39	21	30	41	29	17
Villaconejos	37	20	18	39	22	20	28	33	24	33	37	10
Villalbilla	23	7	17	22	10	17	29	6	15	21	12	15
Villamanrique de Tajo	5	4	2	6	7	6	6	6	-	4	10	1
Villamanta	11	13	5	8	13	8	15	25	14	11	20	13
Villamantilla	1	8	-	3	7	1	1	7	-	-	3	-
Villanueva de la Cañada	67	29	27	66	22	37	72	28	22	76	30	22
Villanueva de Perales	2	-	1	5	2	-	2	2	-	3	3	3
Villanueva del Pardillo	53	11	13	41	15	17	30	11	24	38	4	6
Villar del Olmo	1	2	4	6	8	3	7	3	8	9	5	7
Villarejo de Salvanes	87	39	24	78	40	10	67	45	11	60	14	6
Villaviciosa de Odón	124	158	76	133	169	68	158	148	80	123	118	76
Villavieja del Lozoya	1	2	3	3	1	1	1	-	3	1	-	-
Zarzalejo	10	8	4	5	4	7	7	10	5	10	14	5
No consta	-	-	-	-	-	-	-	-	-	3	94	274

ESTRATOS DE POBLACION

Menos de 101 habitantes	4	6	3	3	11	2	4	13	4	6	9	-
De 101 a 500 "	94	117	64	105	134	64	134	132	91	127	154	62
De 501 a 1.000 "	230	238	127	137	131	81	149	150	94	145	149	63
De 1.001 a 2.000 "	883	535	495	566	424	356	678	423	348	634	426	301
De 2.001 a 5.000 "	961	622	493	1312	731	686	1313	770	737	1423	786	550
De 5.001 a 10.000 "	1890	857	973	1025	600	561	1073	583	667	1072	592	567
De 10.001 a 20.000 "	542	252	272	1569	752	855	2047	789	980	2008	741	783
De 20.001 a 50.000 "	3685	1823	1994	3934	1844	2125	4090	1827	2118	4010	1754	1559
De 50.001 a 100.000 "	4483	1342	2280	4130	1335	2154	4077	1367	2234	4112	1198	1492
De 100.001 a 200.000 "	10418	3387	5372	10045	3660	5394	10341	3735	5389	9611	3466	3843
Más de 200.000 "	26745	25724	17118	26467	26227	17251	26763	25116	16911	25668	24512	11215
No consta	-	-	-	-	-	-	-	-	-	3	94	274

12. NACIMIENTOS, DEFUNCIONES Y MATRIMONIOS DE RESIDENTES EN LA
COMUNIDAD DE MADRID EN LOS ULTIMOS CUATRO AÑOS (1990/1993)

	RESIDENTES									RESIDENTES (A FALTA DE INSCRITOS EN OTRAS C.C.A.A.)		
	1990			1991			1992			1993		
	Nacim.	Defun.	Matrim.	Nacim.	Defun.	Matrim.	Nacim.	Defun.	Matrim.	Nacim.	Defun.	Matrim.
AMBITOS GEOGRAFICOS												
Area Metropolitana	45271	32070	26656	44584	32917	26860	45611	31955	26642	43787	30761	18118
Madrid	26745	25724	17118	26467	26227	17251	26763	25116	16911	25668	24512	11215
Corona Metropolitana	18526	6346	9538	18117	6690	9609	18848	6839	9731	18119	6249	6903
Norte	2114	808	1110	2263	787	1060	2329	843	1111	2291	771	804
Sur	9655	2988	4969	9087	3211	5025	9243	3288	5098	8979	3121	3584
Este	4973	1509	2583	4824	1584	2551	5058	1603	2618	4656	1343	1811
Oeste	1784	1041	876	1943	1108	973	2218	1105	904	2193	1014	704
Municipios no metropolitanos	4664	2833	2535	4709	2932	2669	5058	2950	2931	5029	3026	2317
No consta	-	-	-	-	-	-	-	-	-	3	94	274
DISTRITOS DEL MUNICIPIO DE MADRID												
	26745	25724	17118	26467	26227	17251	26763	25116	16911	25668	24512	11215
Centro	1249	2015	900	1245	2017	985	1278	1886	894	1172	1732	579
Arganzuela	963	1137	604	991	1208	614	993	1123	560	951	1096	479
Retiro	1001	1130	496	963	1138	515	998	1109	490	915	999	388
Salamanca	1283	1993	840	1131	1871	853	1268	1774	750	1138	1614	576
Chamartín	1389	1301	985	1471	1306	876	1496	1215	766	1326	1113	577
Tetuán	1205	1540	787	1212	1606	843	1270	1474	736	1157	1360	571
Chamberí	1243	1942	784	1224	1944	858	1221	1804	766	1146	1742	525
Fuencarral-El Pardo	2008	1229	861	1960	1356	875	1882	1242	799	1783	1101	600
Moncloa-Aravaca	859	956	446	898	1005	452	880	1012	472	833	888	353
Latina	2098	1859	1179	2012	1916	1144	1919	1876	1069	1792	1762	777
Carabanchel	1910	1985	1165	1927	1947	1096	2030	1936	1015	1849	1820	798
Usera	1060	1004	593	999	1046	551	1029	1063	564	1004	920	372
Puente de Vallecas	2377	1830	1338	2381	1930	1140	2448	1948	1103	2254	1753	787
Moratalaz	807	665	542	858	736	446	833	674	470	902	692	314
Ciudad Lineal	1987	1700	1221	1944	1709	1135	1999	1706	1121	1809	1637	788
Hortaleza	1443	855	668	1344	899	583	1363	802	579	1136	875	433
Villaverde	1148	793	706	1160	828	663	1132	780	620	1085	815	470
Villa de Vallecas	859	263	367	819	347	354	804	343	353	697	312	233
Vicálvaro	437	246	229	412	226	214	368	219	187	348	213	134
San Blas	1111	1111	550	1175	1029	606	1200	967	557	1089	931	358
Barajas	308	170	169	341	163	161	352	163	131	245	148	102
No consta	-	-	1688 (*)	-	-	2287 (*)	-	-	2909 (*)	1037	989	1001
AREAS Y DISTRITOS DE SALUD DE LA COMUNIDAD DE MADRID												
	49935	34903	29191	49293	35849	29529	50669	34905	29573	48819	33881	20709
Area 1 Sur-Este	6502	4647	3480	6477	4927	3190	6547	4836	3181	6240	4463	2306
Arganda	1021	513	508	1044	550	521	1096	543	578	1124	494	450
Moratalaz	1244	911	771	1270	962	660	1201	893	657	1250	905	448
Retiro	1001	1130	496	963	1138	515	998	1109	490	915	999	388
Vallecas	3236	2093	1705	3200	2277	1494	3252	2291	1456	2951	2065	1020

12. NACIMIENTOS, DEFUNCIONES Y MATRIMONIOS DE RESIDENTES EN LA COMUNIDAD DE MADRID EN LOS ÚLTIMOS CUATRO AÑOS (1990/1993)

	RESIDENTES									RESIDENTES (A FALTA DE INSCRITOS EN OTRAS C.C.A.A.)		
	1990			1991			1992			1993		
	Nacim.	Defun.	Matrim.	Nacim.	Defun.	Matrim.	Nacim.	Defun.	Matrim.	Nacim.	Defun.	Matrim.
Area 2 Centro-Norte	4323	3699	2578	4184	3565	2484	4398	3379	2316	3970	3078	1684
Coslada	1651	405	753	1582	388	755	1634	390	800	1506	351	531
Salamanca	1283	1993	840	1131	1871	853	1268	1774	750	1138	1614	576
Chamartín	1389	1301	985	1471	1306	876	1496	1215	766	1326	1113	577
Area 3 Este	3175	1136	1771	3084	1196	1724	3174	1231	1736	2878	1037	1209
Alcalá de Henares	2156	806	1199	2064	859	1114	2098	893	1093	1904	746	764
Torrejón de Ardoz	1019	330	572	1020	337	610	1076	338	643	974	291	445
Area 4 Noreste	4849	3836	2608	4804	3800	2485	4914	3638	2388	4279	3591	1681
Ciudad Lineal	1987	1700	1221	1944	1709	1135	1999	1706	1121	1809	1637	788
San Blas	1111	1111	550	1175	1029	606	1200	967	557	1089	931	358
Hortaleza	1751	1025	837	1685	1062	744	1715	965	710	1381	1023	535
Area 5 Norte	6120	3984	3202	6175	4186	3213	6383	3949	3099	6090	3620	2306
Alcobendas	2204	850	1161	2178	871	1094	2342	871	1152	2218	806	838
Colmenar Viejo	703	365	393	825	353	401	889	362	412	932	353	297
Tetuán	1205	1540	787	1212	1606	843	1270	1474	736	1157	1360	571
Fuencarral	2008	1229	861	1960	1356	875	1882	1242	799	1783	1101	600
Area 6 Oeste	3882	2469	2027	4211	2607	2259	4509	2632	2258	4577	2491	1770
Majadahonda	1665	885	802	1816	942	910	2063	963	828	2079	901	635
Collado Villalba	1358	628	779	1497	660	897	1566	657	958	1665	702	782
Moncloa	859	956	446	898	1005	452	880	1012	472	833	888	353
Area 7 Centro-Oeste	4590	5816	2863	4481	5877	2987	4418	5566	2729	4110	5236	1881
Centro	1249	2015	900	1245	2017	985	1278	1886	894	1172	1732	579
Chamberí	1243	1942	784	1224	1944	858	1221	1804	766	1146	1742	525
Latina	2098	1859	1179	2012	1916	1144	1919	1876	1069	1792	1762	777
Area 8 Sur-Oeste I	3818	1795	1949	3574	1893	1965	3726	1935	1923	3495	1840	1472
Móstoles	2328	789	1169	2266	847	1137	2279	814	1177	2133	766	824
Alcorcón	1080	586	576	955	600	620	1046	648	537	1008	594	474
Navalcarnero	410	420	204	353	446	208	401	473	209	354	480	174
Area 9 Sur-Oeste II	4004	924	1992	3911	1001	2075	3970	963	2150	3740	946	1456
Leganés	1569	619	869	1590	649	810	1686	632	840	1612	628	628
Fuenlabrada	2435	305	1123	2321	352	1265	2284	331	1310	2128	318	828
Area 10 Sur I	2631	952	1443	2360	1033	1399	2411	1140	1483	2492	1074	1022
Parla	1435	437	803	1153	440	757	1087	493	833	1338	448	523
Getafe	1196	515	640	1207	593	642	1324	647	650	1154	626	499
Area 11 Sur II	6041	5645	3590	6032	5764	3461	6219	5636	3401	5908	5422	2647
Aranjuez	960	726	522	955	735	537	1035	734	642	1019	771	528
Arganzuela	963	1137	604	991	1208	614	993	1123	560	951	1096	479
Villaverde	1148	793	706	1160	828	663	1132	780	620	1085	815	470
Carabanchel	1910	1985	1165	1927	1947	1096	2030	1936	1015	1849	1820	798
Usera	1060	1004	593	999	1046	551	1029	1063	564	1004	920	372
No consta	-	-	1688 (*)	-	-	2287 (*)	-	-	2909 (*)	1040	1083	1275

(*) El elevado número de no consta se debe a que no se ha imputado el distrito municipal de residencia del matrimonio.

13. NACIMIENTOS, DEFUNCIONES Y MATRIMONIOS REGISTRADOS EN LA
COMUNIDAD DE MADRID POR LUGAR DE RESIDENCIA

	1993 4º Trimestre			1994 1º Trimestre			1994 2º Trimestre			1994 3º Trimestre		
	Nacim.	Defun.	Matrim.	Nacim.	Defun.	Matrim.	Nacim.	Defun.	Matrim.	Nacim.	Defun.	Matrim.
TOTAL	11701	9376	5924	11681	9761	2996	12910	8663	6921	10785	7971	6691
RESIDENTES EN LA COMUNIDAD DE MADRID	11444	8783	4944	11408	9078	2289	12572	8087	5542	10515	7391	5300
Acebeda (La)	-	-	-	-	-	-	-	-	-	-	-	-
Ajalvir	4	4	4	4	-	-	5	1	1	5	2	-
Alameda del Valle	-	-	-	-	-	-	-	-	-	-	-	-
Alamo (El)	9	20	5	6	11	5	11	18	2	11	17	8
Alcalá de Henares	398	159	141	373	203	79	412	191	182	268	119	138
Alcobendas	208	70	65	186	85	26	230	93	106	161	58	74
Alcorcón	232	175	93	271	192	59	272	160	155	237	153	174
Aldea del Fresno	3	5	3	4	3	-	1	1	2	3	-	-
Algete	48	14	17	36	10	10	53	12	22	42	8	20
Alpedrete	14	8	12	15	7	5	15	7	10	21	-	6
Ambite	-	1	-	-	-	-	-	3	-	1	2	-
Anchuelo	2	-	-	-	-	1	1	-	1	2	-	1
Aranjuez	105	90	44	105	102	22	98	66	53	88	74	54
Arganda del Rey	74	44	41	78	50	13	76	13	21	63	16	20
Arroyomolinos	3	-	3	2	-	1	7	5	4	4	2	2
Atazar (El)	-	1	-	-	-	-	-	-	1	-	-	-
Batres	2	3	-	-	1	-	1	-	-	-	1	1
Becerril de la Sierra	3	7	-	7	7	2	9	2	5	6	5	9
Belmonte de Tajo	2	2	2	5	2	-	-	4	2	4	5	-
Berrueco (El)	-	1	-	-	-	-	-	1	-	3	1	1
Berzosa del Lozoya	-	-	-	-	1	-	-	-	-	-	-	1
Boadilla del Monte	49	18	15	47	16	2	53	12	16	36	18	7
Boalo (El)	10	2	4	5	4	2	7	2	7	5	1	6
Braojos	-	-	-	-	2	-	-	-	1	-	-	-
Brea de Tajo	-	-	1	-	-	-	-	1	1	-	-	-
Brunete	13	14	4	5	15	2	14	30	7	4	16	8
Buitrago del Lozoya	5	3	1	3	4	-	5	3	1	3	2	1
Bustarviejo	3	5	1	-	7	1	5	4	1	3	5	-
Cabanillas de la Sierra	1	-	1	-	2	-	1	-	1	1	-	1
Cabrera (La)	3	1	2	6	2	-	1	3	2	4	1	-
Cadalso de los Vidrios	6	10	5	8	5	-	6	7	3	3	4	2
Camarma de Esteruelas	-	3	1	9	1	-	8	1	1	10	1	2
Campo Real	4	1	3	8	3	-	7	5	4	7	2	4
Canencia	1	-	-	-	1	-	-	-	-	-	-	1
Carabaña	4	2	2	4	3	1	6	5	-	1	2	1
Casarrubuelos	3	2	-	2	1	-	2	-	2	-	1	-
Cenicientos	2	4	1	10	4	-	10	5	3	5	8	1
Cercedilla	17	12	9	6	7	3	12	7	13	12	14	3
Cervera de Buitrago	-	1	-	1	-	-	-	-	-	-	-	-
Ciempozuelos	25	45	15	43	31	7	35	31	16	29	27	24

13. NACIMIENTOS, DEFUNCIONES Y MATRIMONIOS REGISTRADOS EN LA COMUNIDAD DE MADRID POR LUGAR DE RESIDENCIA

	1993 4º Trimestre			1994 1º Trimestre			1994 2º Trimestre			1994 3º Trimestre		
	Nacim.	Defun.	Matrim.	Nacim.	Defun.	Matrim.	Nacim.	Defun.	Matrim.	Nacim.	Defun.	Matrim.
Cobeña	8	-	2	5	-	-	8	-	5	1	-	4
Colmenar de Oreja	13	13	5	12	24	2	14	17	12	12	10	4
Colmenar del Arroyo	3	12	1	1	7	-	2	4	-	-	1	-
Colmenar Viejo	91	53	12	76	58	8	87	68	23	66	58	30
Colmenarejo	7	6	5	13	3	1	16	1	9	10	4	8
Collado Mediano	11	4	4	13	9	-	12	1	10	5	4	3
Collado Villalba	118	39	72	137	44	24	155	42	65	123	27	60
Corpa	-	1	-	-	-	-	1	1	-	-	2	1
Coslada	179	56	40	191	67	26	220	62	61	171	59	60
Cubas	4	4	1	-	1	-	-	2	-	-	-	-
Chapinería	1	2	4	3	1	-	4	2	-	-	1	-
Chinchón	6	16	2	7	18	-	15	15	11	4	2	1
Daganzo de Arriba	9	1	2	8	3	3	6	4	1	5	3	2
Escorial (El)	27	18	8	29	12	6	32	9	11	15	8	9
Estremera	3	1	-	2	-	1	3	2	1	2	1	1
Fresnedillas	-	1	1	1	1	1	1	-	1	1	2	-
Fresno de Torote	2	-	1	1	-	1	-	-	1	1	-	1
Fuenlabrada	506	84	170	481	103	60	482	91	233	417	97	245
Fuente el Saz de Jarama	6	10	4	9	7	-	14	9	6	12	7	-
Fuentidueña de Tajo	5	6	2	5	6	-	5	5	1	4	1	1
Galapagar	46	22	39	55	17	15	77	13	35	53	18	25
Garganta de los Montes	1	1	-	-	1	-	1	-	-	-	1	-
Gargantilla del Lozoya	1	-	-	-	-	-	-	1	-	-	1	1
Gascones	1	-	-	-	-	-	-	-	-	-	-	-
Getafe	254	179	99	269	152	63	304	146	190	257	132	153
Griñón	6	8	2	9	4	-	5	2	4	3	2	3
Guadalix de la Sierra	5	3	3	2	4	1	9	1	4	11	7	2
Guadarrama	20	16	17	24	27	1	19	19	12	13	9	7
Hiruela (La)	-	-	-	-	-	-	-	-	-	-	-	-
Horcajo de la Sierra	-	-	-	-	-	-	-	1	-	1	-	-
Horcajuelo de la Sierra	-	-	-	-	-	-	1	-	1	-	1	-
Hoyo de Manzanares	19	9	12	14	8	2	22	3	6	15	5	2
Humanes de Madrid	29	14	13	36	6	7	36	4	12	30	6	14
Leganés	355	172	119	381	195	37	412	164	115	320	169	125
Loeches	6	2	3	5	3	2	6	3	6	2	2	4
Lozoya	-	2	-	2	-	-	-	2	-	-	2	2
Lozoyuela-Navas-Sieteiglesias	-	3	1	1	3	-	3	5	-	-	2	-
Madarcos	-	-	-	-	-	-	-	1	-	-	-	-
Madrid	5996	6283	2708	5929	6183	1196	6579	5573	2712	5660	4603	2460
Majadahonda	94	44	35	106	43	23	112	36	31	103	50	24
Manzanares El Real	9	7	2	12	4	1	9	2	-	8	-	2
Meco	31	11	3	23	3	-	19	4	7	19	1	6
Mejorada del Campo	47	11	14	46	15	8	67	12	14	49	15	25
Miraflores de la Sierra	9	3	5	8	13	-	11	10	4	8	9	3
Molar (El)	6	3	4	4	4	-	6	6	7	7	6	4

13. NACIMIENTOS, DEFUNCIONES Y MATRIMONIOS REGISTRADOS EN LA
COMUNIDAD DE MADRID POR LUGAR DE RESIDENCIA

	1993 4º Trimestre			1994 1º Trimestre			1994 2º Trimestre			1994 3º Trimestre		
	Nacim.	Defun.	Matrim.	Nacim.	Defun.	Matrim.	Nacim.	Defun.	Matrim.	Nacim.	Defun.	Matrim.
Molinos (Los)	8	6	2	7	6	2	7	6	5	8	6	4
Montejo de la Sierra	1	-	-	-	1	-	1	-	-	-	-	-
Moraleja de Enmedio	8	1	5	2	5	2	9	4	3	7	4	7
Moralzarzal	12	4	8	15	2	4	11	9	8	10	6	10
Morata de Tajuña	14	33	9	12	39	4	13	25	6	16	27	6
Móstoles	475	164	150	442	189	68	481	171	199	432	156	211
Navacerrada	5	3	3	7	3	-	2	2	3	5	1	-
Navalafuente	2	1	-	2	-	-	2	1	2	2	1	-
Navalagamella	-	-	1	-	1	-	1	3	1	2	-	-
Navalcarnero	30	29	13	43	23	11	35	33	14	17	18	10
Navarredonda	-	-	-	-	-	-	-	1	-	-	1	-
Navas del Rey	3	2	-	1	1	-	6	1	2	1	3	3
Nuevo Baztán	6	1	2	11	1	4	9	1	-	7	-	1
Olmeda de las Fuentes	-	-	-	-	-	-	-	2	-	1	1	-
Orusco	2	2	-	1	-	-	-	4	2	1	3	1
Paracuellos de Jarama	10	-	6	14	5	6	12	5	9	16	4	3
Parla	195	39	54	224	60	29	206	66	61	170	60	75
Patones	1	-	-	1	1	-	1	2	1	-	-	-
Pedrezuela	3	-	1	5	2	-	2	1	1	4	2	-
Pelayos de la Presa	2	-	1	1	2	-	-	-	-	2	3	-
Perales de Tajuña	4	2	1	4	2	3	4	5	3	3	3	1
Pezuela de las Torres	-	1	-	-	1	-	-	2	-	-	-	-
Pinilla del Valle	-	1	-	-	-	-	1	1	-	-	1	-
Pinto	77	25	29	57	36	9	73	24	34	52	19	37
Piñuécar	-	3	1	1	-	-	-	-	-	-	-	-
Pozuelo de Alarcón	168	99	57	191	86	30	193	89	41	148	91	59
Pozuelo del Rey	2	-	-	-	-	-	-	1	-	2	-	1
Prádena del Rincón	-	-	-	-	1	-	-	-	-	-	-	-
Puebla de la Sierra	-	-	-	-	1	-	-	-	-	-	-	-
Puentes Viejas	1	-	-	-	-	-	2	-	-	1	1	-
Quijorna	2	1	1	1	-	-	2	-	-	-	1	2
Rascafría	2	2	2	6	2	1	1	3	-	3	6	-
Redueña	-	-	-	-	-	-	-	2	-	-	-	-
Ribatejada	-	2	2	1	2	-	-	1	-	-	1	1
Rivas-Vaciamadrid	91	17	34	92	10	16	128	9	26	107	8	35
Robledillo de la Jara	-	-	-	-	-	-	-	-	-	-	-	-
Robledo de Chavela	4	6	3	4	8	2	8	2	5	5	5	2
Robregordo	-	-	-	-	-	-	-	1	-	-	-	-
Rozas de Madrid (Las)	153	62	42	135	60	15	168	64	40	117	38	34
Rozas de Puerto Real	-	-	-	-	1	-	-	-	1	-	2	-
San Agustín de Guadalix	28	2	5	20	3	4	20	3	7	27	4	8
San Fernando de Henares	95	25	49	105	18	15	115	15	61	103	23	58
San Lorenzo del Escorial	22	16	9	16	20	3	33	16	15	42	17	17
San Martín de la Vega	35	9	16	29	7	4	31	9	21	35	11	21
San Martín de Valdeiglesias	14	15	9	11	19	5	14	19	3	23	17	9

13. NACIMIENTOS, DEFUNCIONES Y MATRIMONIOS REGISTRADOS EN LA COMUNIDAD DE MADRID POR LUGAR DE RESIDENCIA

	1993			1994			1994			1994		
	4º Trimestre			1º Trimestre			2º Trimestre			3º Trimestre		
	Nacim.	Defun.	Matrim.	Nacim.	Defun.	Matrim.	Nacim.	Defun.	Matrim.	Nacim.	Defun.	Matrim.
San Sebastián de los Reyes	149	68	52	147	74	29	158	44	67	139	50	94
Santa María de la Alameda	-	4	2	1	1	-	-	-	-	4	5	1
Santorcaz	1	-	-	-	2	-	2	-	3	4	1	-
Santos de la Humosa (Los)	1	3	-	1	3	-	3	-	-	1	4	1
Serna del Monte (La)	-	-	-	-	-	-	1	-	-	-	-	-
Serranillos del Valle	1	-	-	1	1	-	-	-	-	3	1	2
Sevilla la Nueva	3	1	3	6	-	1	2	3	3	5	-	1
Somosierra	-	1	-	-	-	-	1	-	-	-	-	-
Soto del Real	8	6	4	11	2	3	10	4	1	8	5	2
Talamanca de Jarama	3	1	2	3	1	3	5	5	3	2	2	1
Tielmes	6	3	2	10	6	1	5	8	6	4	4	2
Titulcia	3	4	2	-	4	-	3	-	3	1	2	3
Torrejón de Ardoz	243	77	102	207	72	50	235	87	106	182	64	123
Torrejón de la Calzada	4	2	3	6	1	3	9	1	8	7	2	2
Torrejón de Velasco	5	7	1	1	5	-	3	2	1	7	1	3
Torrelaguna	4	1	1	1	4	-	7	1	1	6	2	1
Torrelodones	31	6	12	34	3	7	24	4	6	20	3	5
Torremocha de Jarama	1	2	-	-	3	-	-	2	-	-	1	2
Torres de la Alameda	7	6	3	15	5	4	16	6	5	7	2	1
Tres Cantos	98	24	25	117	12	18	117	17	34	87	11	42
Valdaracete	2	4	2	1	1	-	2	1	-	3	1	2
Valdeavero	2	1	1	2	1	-	1	1	1	-	1	1
Valdelaguna	2	-	1	1	1	-	-	2	1	-	2	2
Valdemanco	1	2	-	1	1	-	1	3	3	1	-	-
Valdemaqueda	2	-	-	1	-	-	-	2	-	-	1	1
Valdemorillo	6	8	4	8	2	5	16	4	14	10	2	7
Valdemoro	73	34	28	59	19	17	48	16	46	57	20	55
Valdeolmos	4	1	1	4	5	2	7	-	2	8	-	2
Valdepiélagos	1	-	-	2	-	-	2	-	-	1	-	-
Valdetorres de Jarama	2	2	1	8	4	1	3	-	1	2	6	2
Valdilecha	9	5	4	2	5	3	8	7	5	6	3	1
Valverde de Alcalá	1	1	-	-	-	-	-	1	-	-	1	-
Velilla de San Antonio	7	3	7	9	2	6	16	1	12	9	3	15
Vellón (El)	1	-	-	7	4	1	2	2	3	2	-	2
Venturada	1	1	-	3	-	-	1	-	-	2	2	1
Villa del Prado	6	6	7	2	4	2	2	7	1	3	1	-
Villaconejos	6	8	6	8	4	2	13	1	6	2	4	2
Villalbilla	9	-	4	10	2	-	6	4	4	3	3	4
Villamanrique de Tajo	-	3	-	1	-	-	-	3	1	2	1	1
Villamanta	4	7	1	6	1	1	3	3	7	2	3	1
Villamantilla	-	-	-	-	2	-	-	2	-	-	3	1
Villanueva de la Cañada	20	6	7	22	7	3	27	5	5	18	7	7
Villanueva de Perales	1	1	-	2	-	-	1	2	-	2	-	-
Villanueva del Pardillo	10	-	3	10	4	-	10	3	5	8	1	2
Villar del Olmo	-	-	-	-	1	-	2	1	1	4	-	1

13. NACIMIENTOS, DEFUNCIONES Y MATRIMONIOS REGISTRADOS EN LA
COMUNIDAD DE MADRID POR LUGAR DE RESIDENCIA

	1993 4º Trimestre			1994 1º Trimestre			1994 2º Trimestre			1994 3º Trimestre		
	Nacim.	Defun.	Matrim.	Nacim.	Defun.	Matrim.	Nacim.	Defun.	Matrim.	Nacim.	Defun.	Matrim.
Villarejo de Salvanés	15	3	-	13	4	-	15	4	5	7	3	1
Villaviciosa de Odón	26	21	21	26	32	10	32	28	24	21	23	15
Villavieja del Lozoya	-	-	-	-	-	1	1	-	1	-	-	-
Zarzalejo	3	3	1	2	4	-	-	2	-	1	-	-
No consta	-	27	206	7	320	149	23	159	316	35	703	410

ESTRATOS DE POBLACION

Menos de 101 habitantes	-	2	-	1	2	-	2	3	2	-	2	1
De 101 a 500 "	34	39	10	31	31	7	32	40	14	34	29	20
De 501 a 1.000 "	34	36	19	30	32	2	28	28	19	29	30	17
De 1.001 a 2.000 "	147	94	69	161	101	35	176	98	97	146	92	64
De 2.001 a 5.000 "	326	203	147	320	178	62	382	189	193	290	145	130
De 5.001 a 10.000 "	251	162	137	258	174	54	293	135	133	259	126	117
De 10.001 a 20.000 "	487	213	182	509	168	99	568	170	212	445	148	233
De 20.001 a 50.000 "	975	481	381	990	497	159	1077	417	369	863	396	376
De 50.001 a 100.000 "	974	310	313	955	358	160	1049	352	401	823	291	426
De 100.001 a 200.000 "	2220	933	772	2217	1034	366	2363	923	1074	1931	826	1046
Más de 200.000 "	5996	6283	2708	5929	6183	1196	6579	5573	2712	5660	4603	2460
No consta	-	27	206	7	320	149	23	159	316	35	703	410

AMBITOS GEOGRAFICOS

Area Metropolitana	10239	7948	4153	10159	7994	1893	11215	7266	4569	9358	6105	4333
Madrid	5996	6283	2708	5929	6183	1196	6579	5573	2712	5660	4603	2460
Corona Metropolitana	4243	1665	1445	4230	1811	697	4636	1693	1857	3698	1502	1873
Norte	546	215	154	526	229	81	592	222	230	453	177	240
Sur	2094	838	714	2125	927	325	2230	822	987	1885	786	1020
Este	1070	348	393	1037	392	206	1205	382	471	905	295	457
Oeste	533	264	184	542	263	85	609	267	169	455	244	156
Municipios no metropolitanos	1205	808	585	1242	764	247	1334	662	657	1122	583	557
No consta	-	27	206	7	320	149	23	159	316	35	703	410

AREAS Y DISTRITOS DE SALUD

Area 1 Sur-Este	1475	1202	518	1372	1102	264	1597	994	577	1329	704	479
Arganda	249	132	108	254	136	48	289	112	91	247	85	84
Moratalaz	280	243	104	306	212	41	353	200	118	259	153	82
Retiro	210	252	86	192	251	68	208	201	58	206	152	54
Vallecas	736	575	220	620	503	107	747	481	310	617	314	259
Area 2 Centro-Norte	922	780	422	946	780	177	1062	750	370	855	502	308
Coslada	328	95	110	351	102	55	418	90	148	332	100	158
Salamanca	294	400	167	268	402	63	300	388	108	243	211	78
Chamartín	300	285	145	327	276	59	344	272	114	280	191	72

13. NACIMIENTOS, DEFUNCIONES Y MATRIMONIOS REGISTRADOS EN LA COMUNIDAD DE MADRID POR LUGAR DE RESIDENCIA

	1993 4º Trimestre			1994 1º Trimestre			1994 2º Trimestre			1994 3º Trimestre		
	Nacim.	Defun.	Matrim.	Nacim.	Defun.	Matrim.	Nacim.	Defun.	Matrim.	Nacim.	Defun.	Matrim.
Area 3 Este	695	263	255	640	293	134	704	298	310	496	199	278
Alcalá de Henares	452	186	153	433	221	84	469	211	204	314	135	155
Torrejón de Ardoz	243	77	102	207	72	50	235	87	106	182	64	123
Area 4 Noreste	945	942	405	1012	947	152	1181	866	439	984	579	319
Ciudad Lineal	407	429	198	438	450	62	503	392	183	421	258	136
San Blas	237	241	73	240	254	34	298	272	94	249	155	66
Hortaleza	301	272	134	334	243	56	380	202	162	314	166	117
Area 5 Norte	1460	938	493	1410	976	234	1556	908	609	1299	677	508
Alcobendas	527	213	182	494	250	90	579	225	262	476	191	232
Colmenar Viejo	225	95	52	229	93	32	241	103	69	182	84	85
Tetuán	289	362	123	262	356	65	289	300	128	254	220	99
Fuencarral	419	268	136	425	277	47	447	280	150	387	182	92
Area 6 Oeste	1071	665	485	1145	624	201	1283	592	440	1013	499	397
Majadahonda	509	244	164	517	231	75	579	239	145	434	222	143
Collado Villalba	375	198	224	409	192	83	472	154	234	381	142	179
Moncloa	187	223	97	219	201	43	232	199	61	198	135	75
Area 7 Centro-Oeste	994	1354	449	921	1342	205	1026	1131	377	901	823	308
Centro	290	432	139	268	439	72	283	373	100	264	265	61
Chamberí	284	474	138	234	433	65	286	366	88	234	270	100
Latina	420	448	172	419	470	68	457	392	189	403	288	147
Area 8 Sur-Oeste I	820	474	317	843	497	162	882	466	419	767	413	436
Móstoles	501	185	171	468	221	78	513	199	223	453	179	226
Alcorcón	232	175	93	271	192	59	272	160	155	237	153	174
Navalcarnero	87	114	53	104	84	25	97	107	41	77	81	36
Area 9 Sur-Oeste II	861	256	289	862	298	97	894	255	348	737	266	370
Leganés	355	172	119	381	195	37	412	164	115	320	169	125
Fuenlabrada	506	84	170	481	103	60	482	91	233	417	97	245
Area 10 Sur I	591	284	210	609	273	114	655	256	319	540	231	299
Parla	337	105	111	340	121	51	351	110	129	283	99	146
Getafe	254	179	99	269	152	63	304	146	190	257	132	153
Area 11 Sur II	1371	1405	636	1414	1303	263	1483	1249	649	1352	977	599
Aranjuez	268	219	119	264	210	54	257	157	169	228	152	166
Arganzuela	205	285	135	217	238	61	229	248	85	227	179	89
Villaverde	237	220	105	268	212	36	284	209	126	256	141	127
Carabanchel	428	457	183	438	418	73	473	405	184	407	331	142
Usera	233	224	94	227	225	39	240	230	85	234	174	75
No consta	239	220	465	234	643	286	249	322	685	242	1521	999

13. NACIMIENTOS, DEFUNCIONES Y MATRIMONIOS REGISTRADOS EN LA
COMUNIDAD DE MADRID POR LUGAR DE RESIDENCIA

	1993			1994			1994			1994		
	4º Trimestre			1º Trimestre			2º Trimestre			3º Trimestre		
	Nacim.	Defun.	Matrim.	Nacim.	Defun.	Matrim.	Nacim.	Defun.	Matrim.	Nacim.	Defun.	Matrim.
DISTRITOS DEL MUNICIPIO DE MADRID	5996	6283	2708	5929	6183	1196	6579	5573	2712	5660	4603	2460
Centro	290	432	139	268	439	72	283	373	100	264	265	61
Arganzuela	205	285	135	217	238	61	229	248	85	227	179	89
Retiro	210	252	86	192	251	68	208	201	58	206	152	54
Salamanca	294	400	167	268	402	63	300	388	108	243	211	78
Chamartín	300	285	145	327	276	59	344	272	114	280	191	72
Tetuán	289	362	123	262	356	65	289	300	128	254	220	99
Chamberí	284	474	138	234	433	65	286	366	88	234	270	100
Fuencarral-El Pardo	419	268	136	425	277	47	447	280	150	387	182	92
Moncloa-Aravaca	187	223	97	219	201	43	232	199	61	198	135	75
Latina	420	448	172	419	470	68	457	392	189	403	288	147
Carabanchel	428	457	183	438	418	73	473	405	184	407	331	142
Usera	233	224	94	227	225	39	240	230	85	234	174	75
Puente de Vallecas	577	501	165	445	420	83	553	396	255	484	269	206
Moratalaz	204	184	74	228	158	26	270	153	84	189	109	56
Ciudad Lineal	407	429	198	438	450	62	503	392	183	421	258	136
Hortaleza	243	243	105	275	208	46	308	166	140	260	138	95
Villaverde	237	220	105	268	212	36	284	209	126	256	141	127
Villa de Vallecas	159	74	55	175	83	24	194	85	55	133	45	53
Vicálvaro	76	59	30	78	54	15	83	47	34	70	44	26
San Blas	237	241	73	240	254	34	298	272	94	249	155	66
Barajas	58	29	29	59	35	10	72	36	22	54	28	22
No consta	239	193	259	227	323	137	226	163	369	207	818	589
RESIDENTES EN OTRA COMUNIDAD AUTONOMA	230	552	211	234	638	112	290	524	244	212	452	224
Andalucía	25	49	15	21	54	21	25	50	21	22	49	22
Aragón	6	8	16	6	7	4	2	5	8	3	7	10
Asturias	2	8	2	1	10	3	10	4	6	2	11	2
Baleares	-	5	9	2	2	2	4	5	7	2	2	4
Canarias	4	12	10	8	7	3	11	13	16	13	10	14
Cantabria	2	2	6	5	7	3	1	6	5	-	2	3
Castilla-León	37	133	17	34	156	10	45	134	17	25	106	18
Castilla-La Mancha	109	190	64	109	230	26	142	168	94	115	142	77
Cataluña	6	9	24	5	9	19	5	7	14	1	8	26
Extremadura	19	61	6	10	63	2	15	67	12	7	52	6
Galicia	10	24	8	6	38	7	6	20	11	5	19	9
Murcia	2	16	9	2	13	4	5	13	5	2	11	4
Navarra	-	2	5	1	4	-	2	2	-	2	4	1
Comunidad Valenciana	4	15	9	12	16	4	7	15	17	10	13	17
País Vasco	2	12	9	5	17	3	4	10	9	1	8	7
Rioja (La)	-	3	2	3	2	1	4	2	2	-	-	2
Ceuta	2	1	-	3	2	-	1	1	-	1	5	2
Melilla	-	2	-	1	1	-	1	2	-	1	3	-
EXTRANJEROS	9	15	60	19	6	28	23	15	42	26	14	73
NO CONSTA	18	26	709	20	39	567	25	37	1093	32	114	1094

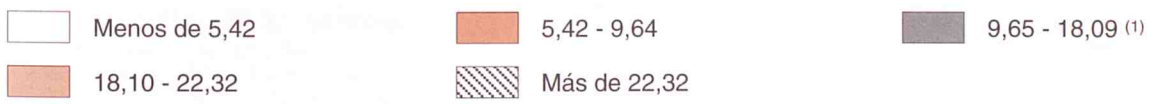
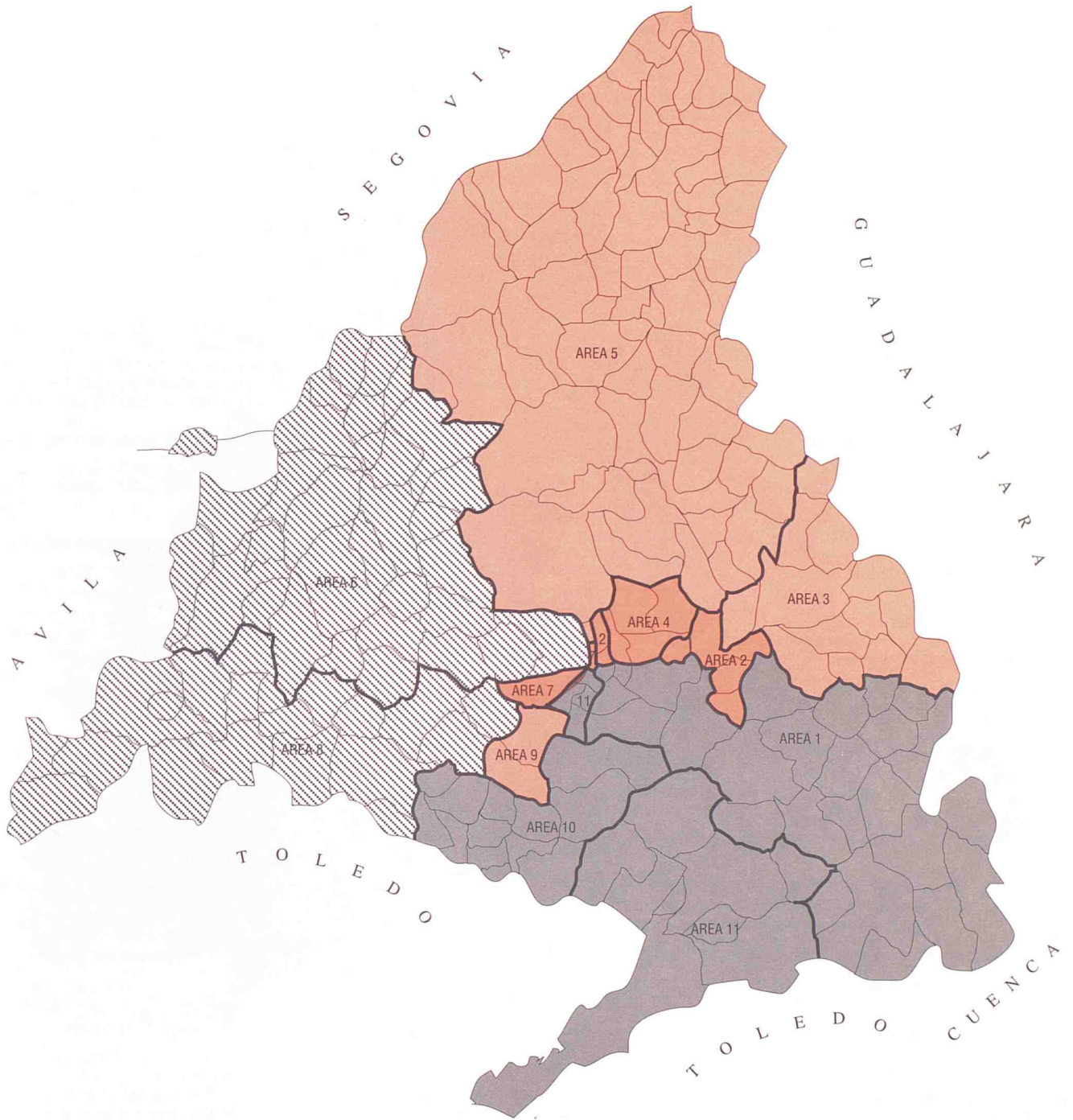

(1) Media de la Comunidad = 13,87

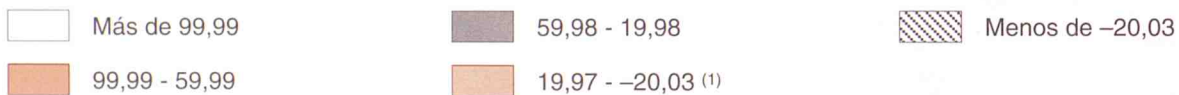
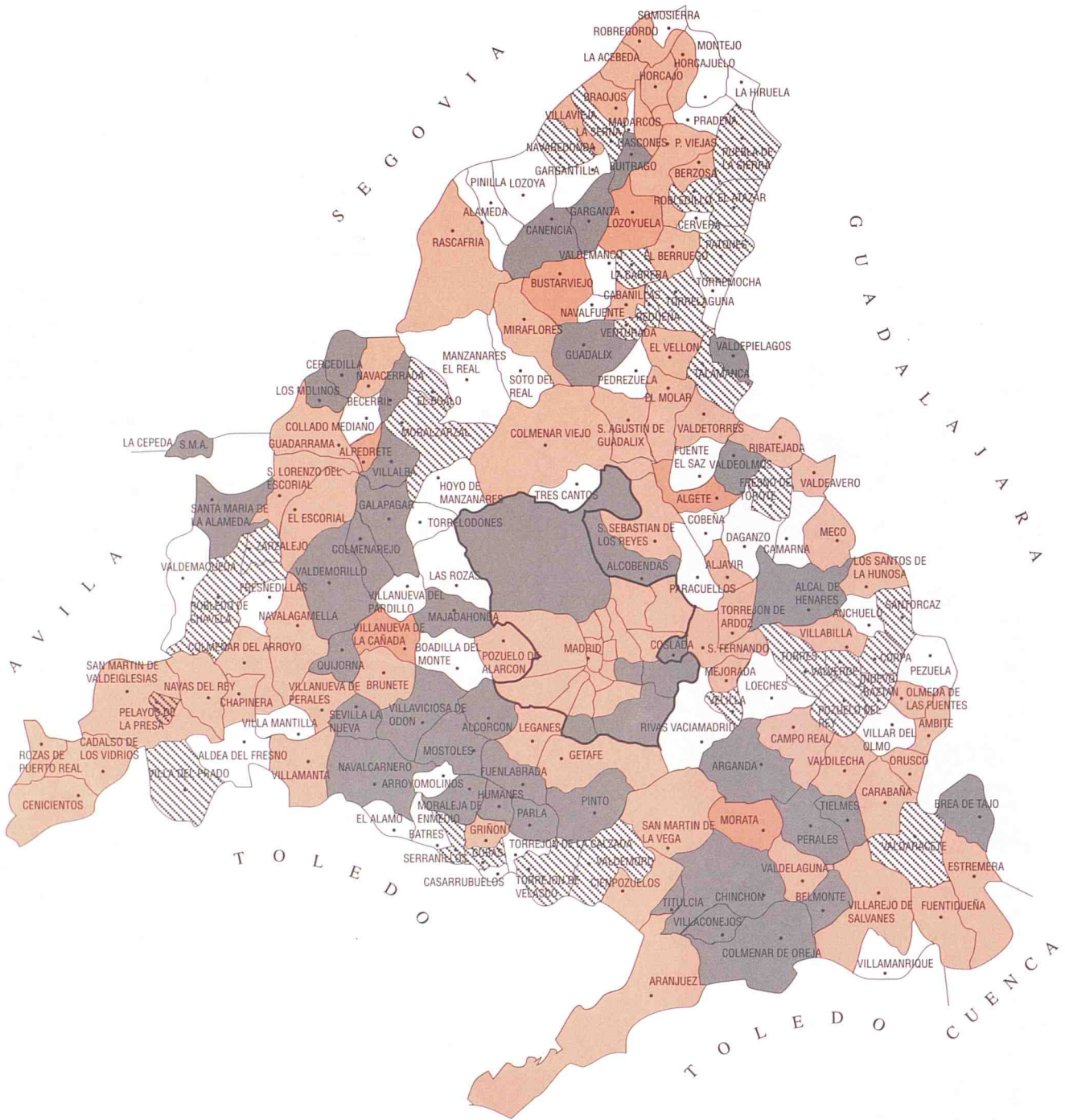

(1) Media de la Comunidad = 13,87

NOTAS METODOLOGICAS

A) RESULTADOS PROVISIONALES EN SENTIDO ESTRICTO (Tablas 6 a 13).

Circuito de la información

Los datos proceden de las primeras tabulaciones provisionales de los boletines estadísticos de partos, defunciones y matrimonios que cumplimenta el ciudadano en el momento de inscribir el acontecimiento en el Registro Civil de cada municipio, quien los envía mensualmente a la Delegación Provincial del Instituto Nacional de Estadística, que a su vez se los proporciona al Instituto de Estadística de la Comunidad de Madrid, donde se realiza directamente la ejecución de la Estadística.

El último número publicado del Boletín presenta siempre los datos más actualizados y depurados, por lo que la incorporación de nuevas cifras no sólo afecta a los nuevos meses que se añaden en cada aparición del boletín, sino a los acontecimientos de meses anteriores cuyos boletines se han recibido en el último período.

Período de referencia de la información

En estas tablas se contabilizan todos los boletines estadísticos recibidos desde el 1 de Enero de 1992 hasta el 30 de Septiembre de 1994.

Principales conceptos utilizados

Sucesos registrados: todos los que han tenido lugar en la Comunidad de Madrid.

Sucesos de residentes: dentro de los registrados en la Comunidad de Madrid los que afectan a residentes. Es importante señalar que no se incluyen los sucesos de residentes acaecidos fuera de la Comunidad de Madrid, debido a que por el Acuerdo de Colaboración sólo se recibe la información de los sucesos registrados en nuestra Comunidad.

Nacimientos: número de niños nacidos vivos independientemente del número de horas que vivan (concepto biológico).

Defunciones: número de fallecidos, incluidos los que mueren antes de sus primeras 24 horas de vida.

Muerte fetal tardía: fallecimiento, antes de nacer, de un producto de la concepción viable (seis o más meses de gestación).

Codificación de Causa de muerte

La codificación de las causas de defunción se ha realizado según la «Clasificación Internacional de Enfermedades» 9.^a Revisión, 1975 de la Organización Mundial de la Salud.

B) DATOS DEFINITIVOS Y ESTIMACIONES DE ACONTECIMIENTOS DEFINITIVOS A PARTIR DE LOS PROVISIONALES (Tablas 3 y 4).

Hasta el año 1992 inclusive los totales de nacimientos, matrimonios y defunciones y sus características proceden de los resultados definitivos publicados por la Comunidad de Madrid y no han sido sometidos a ninguna modificación.

Las estimaciones del total de acontecimientos posteriores a 1992 se han realizado a partir de las relaciones observadas entre datos provisionales y definitivos para cada mes de suceso y para cada aparición de sus datos en Demografía y Salud, todo ello referido a los acontecimientos de los años entre 1988 y 1992.

La estimación de la estructura por edades de los acontecimientos que se publican (reparto por grupos de edades de la madre y edades medias de las madres y de los esposos) se ha tomado directamente de los datos provisionales de los acontecimientos de residentes inscritos en la Comunidad de Madrid (para los sucesos en que consta la edad), ya que en estos casos no se ha apreciado retrospectivamente una diferencia significativa entre los datos provisionales y definitivos.

El análisis completo de esta información y la metodología de estimación figura en el Documento de Trabajo del Instituto de Estadística titulado «Proyecto de boletín trimestral con estimadores e indicadores de coyuntura demográfica» (3.^a versión, Marzo de 1995, 405 pags.).

C) INDICADORES DEMOGRAFICOS (Tablas 1 y 2).

Para el cálculo de los indicadores demográficos hemos utilizado las poblaciones proyectadas, de la publicación: «Proyecciones de población y de hogares de la Comunidad de Madrid. 1.991-2.006» (Instituto de Estadística. Consejería de Economía. Comunidad de Madrid, 1994) y la elaboración a partir de estos datos contenida en el Documento de Trabajo «Poblaciones a 30 de Marzo, 30 de Junio y 30 de Septiembre de cada año en función de las poblaciones de la Comunidad de Madrid retrasadas o proyectadas a 31 de Diciembre (1975-1995)» (Enero 1995). La población residente considerada en los denominadores de las tasas es la proyectada a la mitad de cada período considerado.

Tasa bruta de natalidad: Nacidos vivos por cada 1.000 habitantes.

Tasa general de fecundidad: Nacidos vivos por cada 1.000 mujeres en edad de procrear (15 a 49 años).

Índice sintético de fecundidad: Número medio de hijos por mujer. Es la traslación como indicador de momento del indicador longitudinal de descendencia final de una generación y obtenido a partir de las tasas específicas de fecundidad.

Edad media de la madre: Media aritmética de las edades de las madres al nacimiento de sus hijos. Se ofrecen dos indicadores, para el total de las madres y para las que tienen su primer hijo.

Tasa bruta de nupcialidad de matrimonios: Matrimonios que fijan su residencia en la Comunidad de Madrid por cada 1.000 habitantes.

Tasa bruta de nupcialidad de hombres: Hombres residentes en la Comunidad de Madrid que se casan en el período de referencia por cada 1.000 hombres.

Tasa bruta de nupcialidad de mujeres: Mujeres residentes en la Comunidad de Madrid que se casan en el período de referencia por cada 1.000 mujeres.

Edad media al matrimonio: Media aritmética de las edades de los hombres y de las mujeres al contraer matrimonio. Se ofrecen dos indicadores, para todos y para los que están solteros.

Tasa bruta de mortalidad: Defunciones por cada 1.000 habitantes.

Tasa de mortalidad infantil: Defunciones de menores de un año por cada 1.000 niños nacidos vivos.

Edad media a la defunción: Media aritmética para los hombres y para las mujeres de las edades alcanzadas en el momento de morir.

Esperanza de vida al nacimiento: Es el número medio de años que se espera que vaya a vivir una persona desde su nacimiento de acuerdo con una tabla de mortalidad. Lo que se presenta es la utilización de un indicador longitudinal como indicador de momento ya que la tabla de mortalidad está construida no en referencia a los efectivos y defunciones por generaciones sino con las defunciones de un período. El indicador por lo tanto corresponde a una generación ficticia que contase entre cada aniversario con la mortalidad registrada por las generaciones en presencia en el período de referencia de la tabla. En este caso se ha optado por elaborar tablas completas por edades simples y el cálculo de las probabilidades de paso entre dos aniversarios se ha efectuado de manera directa asignando por generación las defunciones de dos años de calendario a los efectivos al inicio del período al que pertenecen (en la hipótesis de no interferencia o saldo compensado del fenómeno migratorio).

CONSEJERIA DE
ECONOMIA
INSTITUTO
DE ESTADISTICA.

