

29 AGO 2011



Demografía y Salud

Movimiento Natural de la Población

Marzo 2001

Índice sintético de fecundidad

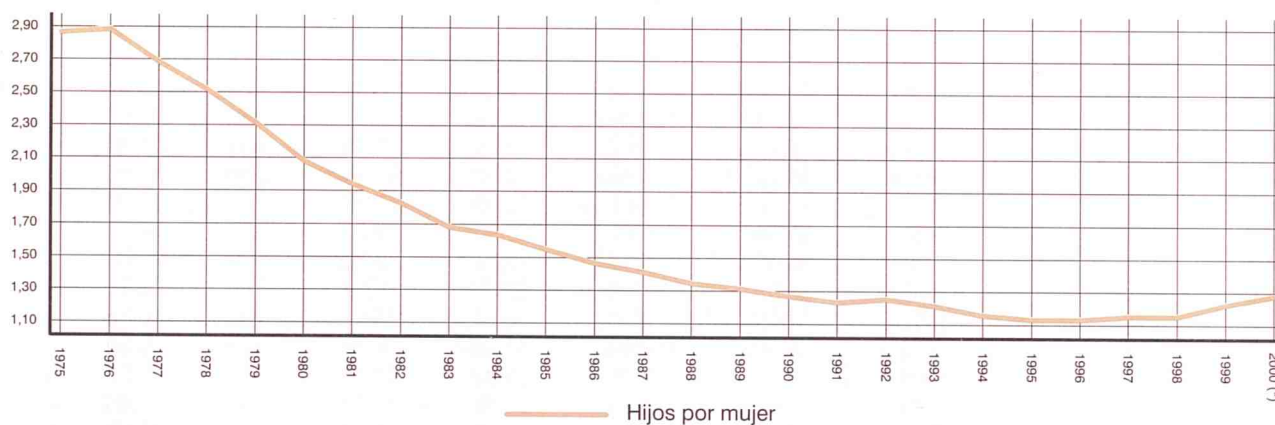

(*) Dato estimado para el primer trimestre corrido (III.1999 - II.2000)

Esperanza de vida al nacimiento

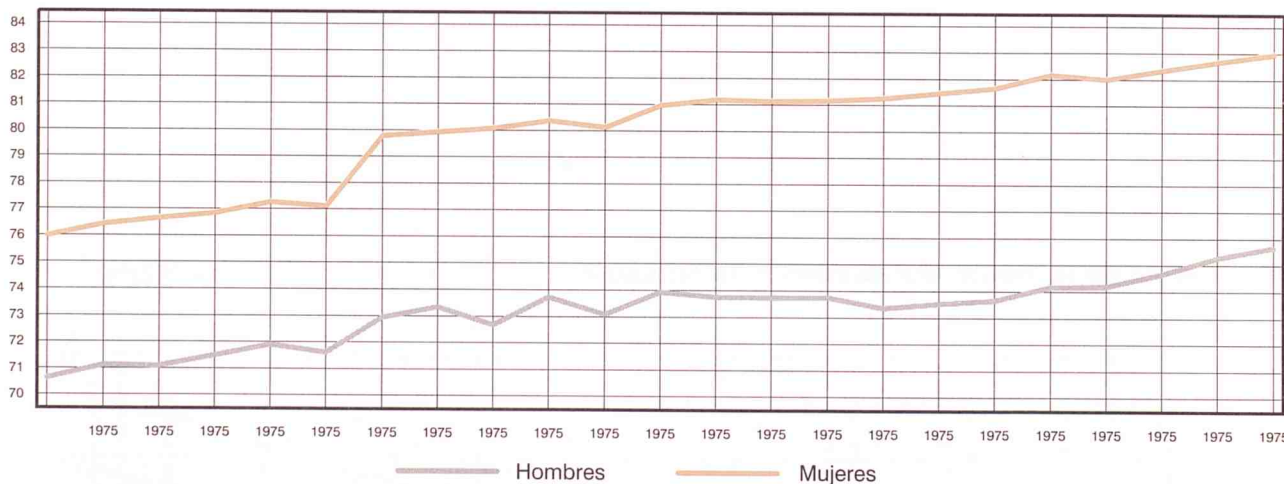

52

1. INDICADORES DEMOGRÁFICOS DE RESIDENTES 1975 - 1999 (AÑOS NATURALES COMPLETOS Y POR TRIMESTRES CORRIDOS) (1)

	INDICADORES DE NACIMIENTOS			INDICADORES DE MATRIMONIOS				
	Tasa bruta Natalidad	Tasa general Fecund.	Índice sintético Fecund.	Edad media madre Total	Edad media madre 1 hijo	Tasa bruta nupcialidad Matrimon.	Esposos	Esposas
1975	21,21	84,32	2,8653	28,45	25,41	9,05		
1976	21,37	85,14	2,8878	28,33	25,26	8,20	16,07	14,47
1977	19,95	79,60	2,6870	28,28	25,25	8,01	15,72	14,20
1978	18,74	74,83	2,5209	28,26	25,32	7,49	14,76	13,33
1979	17,31	68,99	2,3187	28,18	25,27	6,87	13,67	12,43
1980	15,65	62,13	2,0847	28,16	25,50	6,19	12,40	11,31
1981	14,67	58,02	1,9454	28,26	25,66	5,42	10,78	9,86
1982	13,87	54,72	1,8316	28,34	25,79	5,62	11,15	10,26
1983	12,80	50,39	1,6846	28,39	25,88	5,64	11,16	10,27
1984	12,50	49,04	1,6389	28,52	26,07	5,46	10,82	9,94
1985	11,91	46,49	1,5513	28,60	26,24	5,24	10,45	9,64
1986	11,37	44,12	1,4693	28,70	26,21	5,42	11,06	10,28
1987	11,04	42,54	1,4157	28,78	26,41	5,53	11,25	10,43
1988	10,58	40,38	1,3492	28,84	26,56	5,57	11,31	10,49
1989	10,38	39,11	1,3151	29,02	26,91	5,81	11,64	10,76
1990	10,12	37,72	1,2707	29,24	27,25	5,91	11,84	10,94
1991	9,93	36,72	1,2364	29,43	27,54	5,95	11,95	11,04
1992	10,17	37,22	1,2566	29,69	27,97	5,94	11,90	10,99
1993	9,90	35,99	1,2162	29,93	28,33	5,51	11,10	10,23
1994	9,51	34,45	1,1618	30,26	28,72	5,38	10,88	10,05
1995	9,35	33,82	1,1349	30,58	29,12	5,38	10,94	10,04
1996	9,42	34,10	1,1365	30,84	29,47	5,13	10,38	9,54
1997	9,65	35,00	1,1583	31,05	29,66	5,25	10,69	9,79
1998	9,66	35,22	1,1575	31,32	29,91	5,69	11,57	10,58
1999	10,26	37,66	1,2284	31,43	30,07	5,75	11,66	10,67
II 99 - I 2000	10,47	38,50	1,2534	31,45	30,07		11,65	10,65
III 99 - II 2000	10,74	39,54	1,2851	31,48	30,11		11,86	10,85

(1) Datos del año 2000 y defunciones del año 1999 son estimados

Edad media de la madre al nacimiento de su hijo/a

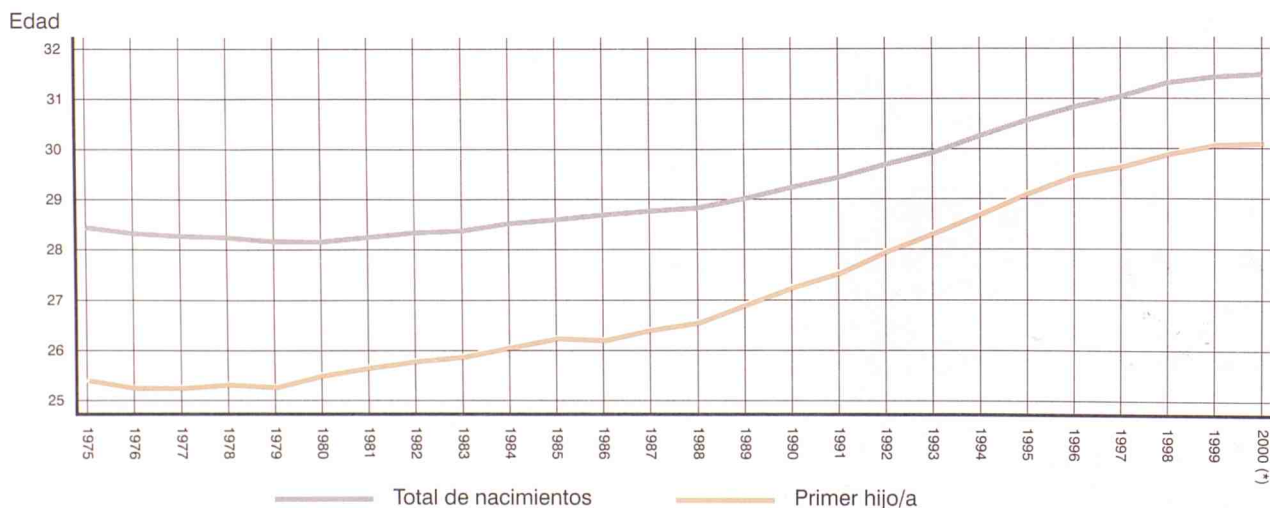

(*) Se toma como estimación del año 2000 los últimos doce meses de los que tenemos información (III.1999 - II.2000)

INDICADORES DE DEFUNCIONES

Edad media al matrimonio				Tasa bruta mortalidad	Tasa mortalidad infantil	Edad media defunción		Esperanza de vida al nacimiento	
Esposos Total	Solteros	Esposas Total	Solteras			Hombres	Mujeres	Hombres	Mujeres
				6,30	14,82	61,58	69,05	70,62	76,01
26,97	26,54	24,68	24,47	6,44	13,46	62,48	70,01	71,11	76,44
26,92	26,45	24,59	24,37	6,29	13,29	62,46	70,44	71,09	76,66
26,86	26,50	24,58	24,42	6,25	11,46	63,24	70,66	71,48	76,87
26,67	26,51	24,47	24,39	6,05	10,97	63,36	70,80	71,89	77,28
26,78	26,31	24,58	24,38	6,03	10,61	63,99	71,71	71,60	77,13
26,92	26,43	24,74	24,50	6,42	12,07	64,23	71,85	72,94	79,79
27,91	26,96	25,50	25,15	6,04	11,70	65,10	72,34	73,33	79,95
28,31	26,86	25,87	25,32	6,39	10,95	64,74	72,89	72,66	80,09
28,38	27,17	26,00	25,52	6,32	9,19	65,71	73,45	73,74	80,40
28,54	27,37	26,09	25,62	6,62	7,77	66,25	74,40	73,09	80,15
28,50	27,35	26,05	25,62	6,37	7,85	66,23	74,80	73,92	80,99
28,61	27,44	26,20	25,73	6,51	7,83	66,29	75,01	73,75	81,20
28,81	27,67	26,44	25,95	6,73	7,10	66,58	75,14	73,73	81,16
29,01	27,86	26,69	26,19	6,76	6,76	66,56	75,51	73,75	81,19
29,33	28,11	26,99	26,44	7,07	6,93	66,62	75,92	73,35	81,28
29,63	28,40	27,35	26,84	7,22	6,37	66,67	76,34	73,53	81,47
29,87	28,65	27,65	27,09	7,01	6,75	66,57	76,20	73,66	81,67
30,27	29,00	28,07	27,54	7,13	6,51	67,25	76,66	74,16	82,20
30,57	29,28	28,41	27,79	7,11	6,21	67,77	76,89	74,20	82,03
30,82	29,61	28,66	28,11	7,25	4,98	68,13	77,10	74,67	82,37
31,10	29,97	29,03	28,54	7,30	4,19	68,69	77,68	75,29	82,68
31,22	30,10	29,18	28,64	7,07	4,78	69,79	78,68	75,68	82,97
31,26	30,24	29,30	28,75	7,46	4,18	70,74	79,15		
31,38	30,32	29,47	28,89	7,51	3,59	71,72	79,54		
31,40	30,35	29,51	28,93	7,26	3,82	71,37	79,31		
31,44	30,36	29,51	28,96	7,33	3,92	71,44	79,46		

Tasas específicas de fecundidad

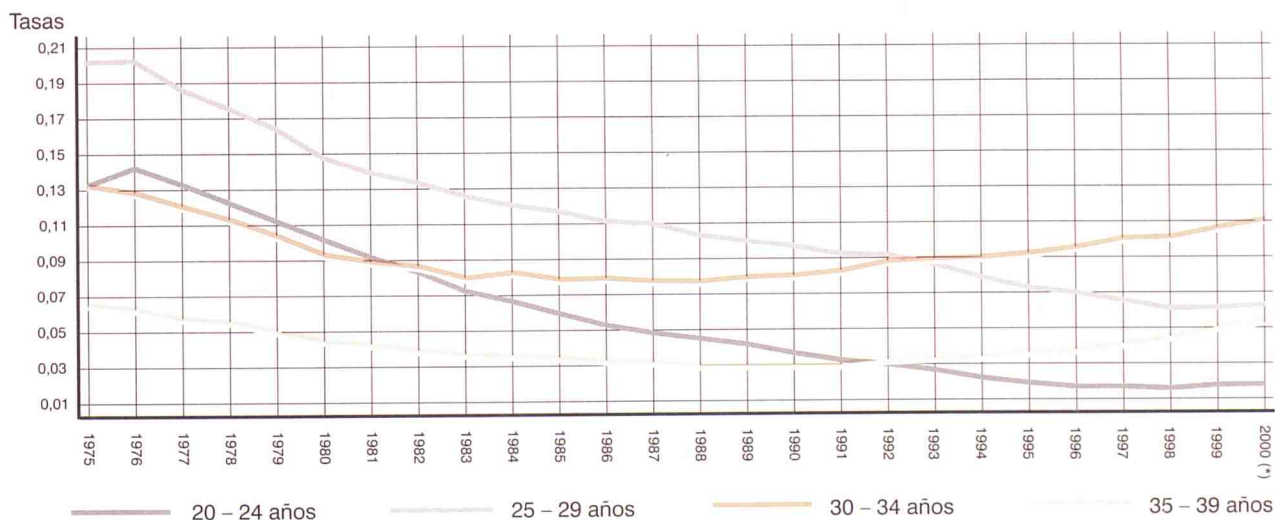

2. RESUMEN DE LA EVOLUCIÓN DEMOGRÁFICA REGISTRADA EN LA COMUNIDAD DE MADRID EN LOS ÚLTIMOS AÑOS (1975-2000)

	Nacimientos			Defunciones			Matrimonios		
	Total	Hombres	Mujeres	Total	Hombres	Mujeres	Total	Canónicos	Civiles
1975	91924	47725	44199	27060	14080	12980	34223	34076	147
1976	93893	48247	45646	28069	14542	13527	31569	31470	99
1977	89243	46221	43022	27856	14575	13281	31558	31291	267
1978	85123	44382	40741	28079	14638	13441	30171	29336	835
1979	79679	41194	38485	27527	14443	13084	28653	27016	1637
1980	73485	37989	35496	27706	14503	13203	26697	24451	2246
1981	70121	36480	33641	29754	15564	14190	23502	21262	2240
1982	66642	34479	32163	28051	14744	13307	24668	21301	3367
1983	61718	32009	29709	29837	15668	14169	24838	18922	5916
1984	60554	31284	29270	29851	15675	14176	24095	19475	4620
1985	58004	30101	27903	31547	16448	15099	23522	18745	4777
1986	55496	28456	27040	30735	16092	14643	24844	18573	6271
1987	54150	27927	26223	31965	16867	15098	25260	18748	6512
1988	52433	26982	25451	33336	17559	15777	25536	18925	6611
1989	51961	26818	25143	33729	17859	15870	25938	19189	6749
1990	50919	26360	24559	35509	18805	16704	26305	19029	7276
1991	50209	25827	24382	36605	19393	17212	26470	19175	7295
1992	51214	26369	24845	35673	19060	16613	26170	19022	7148
1993	49986	25802	24184	36459	19429	17030	24352	17341	7011
1994	48132	25044	23088	36420	19342	17078	23874	16782	7092
1995	47448	24541	22907	37124	19827	17297	23773	17088	6685
1996	47928	24523	23405	37833	19837	17996	22707	16071	6636
1997	49232	25408	23824	36710	19169	17541	23149	16808	6341
1998	49424	25533	23891	38646	20036	18610	25109	18139	6970
1999	52482	27197	25285	39081	20049	19032	25098	18157	6941
1999 Enero	4159	2182	1977	4471	2270	2201	484	169	315
1999 Febrero	3877	2011	1866	4133	2139	1994	811	434	377
1999 Marzo	4340	2216	2124	3434	1740	1694	1694	1157	537
1999 Abril	4483	2348	2135	3083	1569	1514	1767	1181	586
1999 Mayo	4788	2476	2312	3045	1586	1459	2498	1822	676
1999 Junio	4332	2260	2072	2818	1468	1350	3373	2590	783
1999 Julio	4771	2470	2301	3016	1515	1501	3557	2810	747
1999 Agosto	4209	2161	2048	2666	1357	1309	1217	892	325
1999 Septiembre	4399	2262	2137	2598	1349	1249	3822	3006	816
1999 Octubre	4300	2203	2097	3053	1577	1476	3523	2760	763
1999 Noviembre	4235	2248	1987	3155	1635	1520	1365	836	529
1999 Diciembre	4589	2360	2229	3609	1844	1765	987	500	487
2000 Enero	4325	2190	2135	4198	2137	2061	518	186	332
2000 Febrero	4304	2248	2056	3359	1718	1641	842	429	413
2000 Marzo	4714	2418	2296	3231	1660	1571	1563	1022	541
2000 Abril	4714	2449	2265	3105	1570	1535	2047	1500	547
2000 Mayo	5015	2610	2405	3123	1609	1514	2343	1687	656
2000 Junio	3645	1887	1758	2849	1495	1354	2316	1705	611

Nacimientos, defunciones y matrimonios en los últimos años

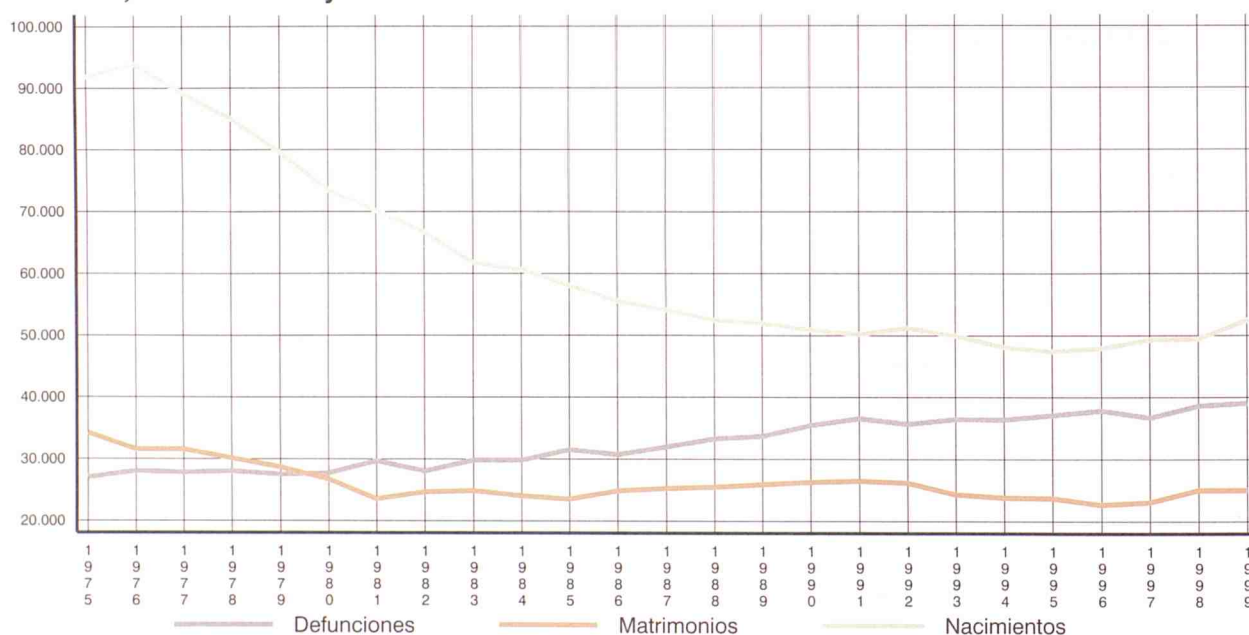

3. RESUMEN DE LA EVOLUCIÓN DEMOGRÁFICA REGISTRADA EN LA COMUNIDAD DE MADRID EN LOS ÚLTIMOS AÑOS (1975-2000) (1)

	Nacimientos			Defunciones			Matrimonios			
	Total	Hombres	Mujeres	Total	Hombres	Mujeres	Total esposos	1.º matrimonio	Total esposas	1.º matrimonio
1975	90941	47223	43718	27020	14045	12975				
1976	93279	47945	45334	28093	14524	13569	34106	33601	32440	32189
1977	88650	45920	42730	27970	14636	13334	33920	33381	32469	32209
1978	84726	44151	40575	28235	14702	13533	32350	31984	31061	30887
1979	79492	41122	38370	27760	14579	13181	30365	30220	29460	29380
1980	72841	37673	35168	28070	14738	13332	27861	27410	27220	27020
1981	68860	35825	33035	30144	15799	14345	24425	24039	23969	23771
1982	65467	33878	31589	28532	15032	13500	25398	24462	25069	24672
1983	60729	31417	29312	30337	15974	14363	25531	23933	25234	24563
1984	59539	30745	28794	30108	15847	14261	24828	23404	24529	23874
1985	56890	29513	27377	31598	16518	15080	24052	22650	23863	23183
1986	54540	27942	26598	30544	15960	14584	25550	24026	25572	24825
1987	53354	27554	25800	31482	16608	14874	26204	24602	26130	25372
1988	51521	26527	24994	32768	17309	15459	26533	24901	26478	25597
1989	50911	26305	24606	33176	17607	15569	27516	25789	27334	26383
1990	49935	25827	24108	34903	18481	16422	28156	26241	27971	26852
1991	49293	25374	23919	35849	19048	16801	28598	26544	28413	27234
1992	50669	26104	24565	34905	18705	16200	28557	26483	28392	27103
1993	49499	25528	23971	35666	19121	16545	26707	24712	26536	25335
1994	47687	24781	22906	35682	18963	16719	26248	24230	26162	24817
1995	47006	24321	22685	36477	19524	16953	26454	24499	26235	24965
1996	47491	24265	23226	36811	19371	17440	25139	23405	24977	23896
1997	48726	25120	23606	35691	18695	16996	25928	24198	25664	24417
1998	48858	25238	23620	37710	19623	18087	28117	26300	27801	26514
1999	51976	26922	25054	38023			28367	26540	28088	26672
1999 Enero	4111	2143	1968	4291			514	431	517	448
1999 Febrero	3804	1969	1835	3976			863	770	859	759
1999 Marzo	4296	2197	2099	3287			1835	1681	1829	1720
1999 Abril	4445	2328	2117	2983			1894	1756	1900	1788
1999 Mayo	4736	2444	2292	2941			2866	2673	2774	2635
1999 Junio	4287	2248	2039	2732			3791	3601	3763	3569
1999 Julio	4731	2446	2285	3006			4123	3922	4098	3947
1999 Agosto	4213	2171	2042	2784			1650	1562	1594	1527
1999 Septiembre	4376	2252	2124	2573			4352	4134	4299	4160
1999 Octubre	4253	2179	2074	2957			3970	3762	3909	3765
1999 Noviembre	4201	2222	1979	3016			1431	1297	1450	1357
1999 Diciembre	4523	2323	2200	3477			1078	951	1096	997
2000 Enero	4325			4017			555	477	560	498
2000 Febrero	4279			3214			902	821	888	823
2000 Marzo	4704			3103			1741	1619	1726	1657
2000 Abril	4722			3063			2228	2085	2250	2119
2000 Mayo	5060			3039			2852	2697	2758	2740
2000 Junio	5052			2941			4015	3822	3949	3861

(1) Datos del año 2000 y de defunciones del año 1999 son estimados

Nacimientos, defunciones y matrimonios en los últimos meses

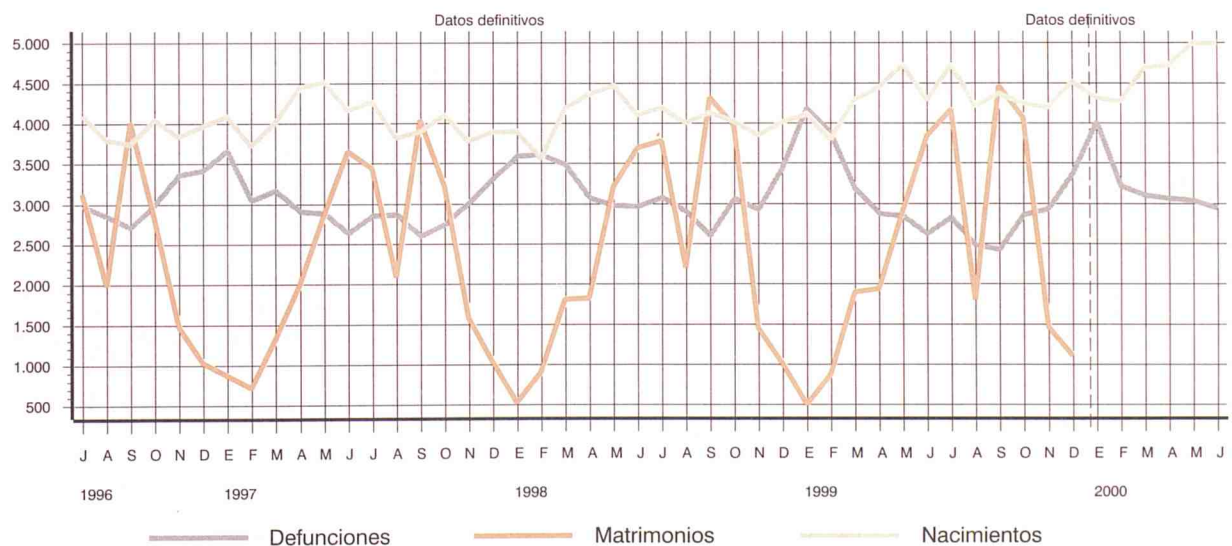

4. NACIMIENTOS DE MADRES RESIDENTES REGISTRADOS EN LA COMUNIDAD DE MADRID POR SEXO Y GRUPOS DE EDAD

	Total	Menos de 15 años	De 15 a 19 años	De 20 a 24 años	De 25 a 29 años	De 30 a 34 años	De 35 a 39 años	De 40 a 44 años	De 45 a 49 años	De 50 y más años	No consta
TOTAL											
1998 TOTAL	48284	0	824	3447	13188	21003	8590	1181	51	0	0
1999 TOTAL	51408	0	943	3728	13357	22180	9825	1322	50	2	1
1999 Julio	4670	0	89	366	1198	1963	939	112	3	0	0
Agosto	4134	0	75	324	1079	1751	786	114	5	0	0
Septiembre	4317	0	77	301	1113	1839	865	116	6	0	0
Octubre	4205	0	79	338	1073	1756	849	106	4	0	0
Noviembre	4160	0	80	285	1076	1753	838	125	3	0	0
Diciembre	4486	0	98	327	1140	1918	876	126	1	0	0
2000 Enero	4248	1	66	336	1071	1832	830	111	1	0	0
Febrero	4215	0	77	328	1114	1795	783	108	8	2	0
Marzo	4622	4	83	311	1203	2044	867	100	7	1	2
Abril	4628	0	68	298	1171	2063	896	127	4	0	1
Mayo	4924	1	75	362	1263	2096	990	132	5	0	0
Junio	3581	1	61	214	909	1541	750	99	5	0	1
HOMBRES											
1998 TOTAL	24941	0	421	1761	6806	10880	4456	593	24	0	0
1999 TOTAL	26630	0	485	1967	6905	11531	5048	667	25	1	1
1999 Julio	2415	0	39	204	598	1005	499	69	1	0	0
Agosto	2124	0	41	179	543	900	399	58	4	0	0
Septiembre	2224	0	36	168	588	915	453	62	2	0	0
Octubre	2157	0	35	171	547	894	455	52	3	0	0
Noviembre	2203	0	44	158	559	946	432	63	1	0	0
Diciembre	2303	0	59	164	606	995	422	57	0	0	0
2000 Enero	2152	0	35	147	543	946	421	59	1	0	0
Febrero	2203	0	40	167	581	955	405	50	4	1	0
Marzo	2364	2	40	162	620	1018	457	59	4	1	1
Abril	2408	0	33	158	619	1063	468	67	0	0	0
Mayo	2559	0	30	180	659	1125	499	64	2	0	0
Junio	1858	1	34	114	455	808	400	43	2	0	1
MUJERES											
1998 TOTAL	23343	0	403	1686	6382	10123	4134	588	27	0	0
1999 TOTAL	24778	0	458	1761	6452	10649	4777	655	25	1	0
1999 Julio	2255	0	50	162	600	958	440	43	2	0	0
Agosto	2010	0	34	145	536	851	387	56	1	0	0
Septiembre	2093	0	41	133	525	924	412	54	4	0	0
Octubre	2048	0	44	167	526	862	394	54	1	0	0
Noviembre	1957	0	36	127	517	807	406	62	2	0	0
Diciembre	2183	0	39	163	534	923	454	69	1	0	0
2000 Enero	2096	1	31	189	528	886	409	52	0	0	0
Febrero	2012	0	37	161	533	840	378	58	4	1	0
Marzo	2258	2	43	149	583	1026	410	41	3	0	1
Abril	2220	0	35	140	552	1000	428	60	4	0	1
Mayo	2365	1	45	182	604	971	491	68	3	0	0
Junio	1723	0	27	100	454	733	350	56	3	0	0

Nacidos vivos por orden del nacimiento

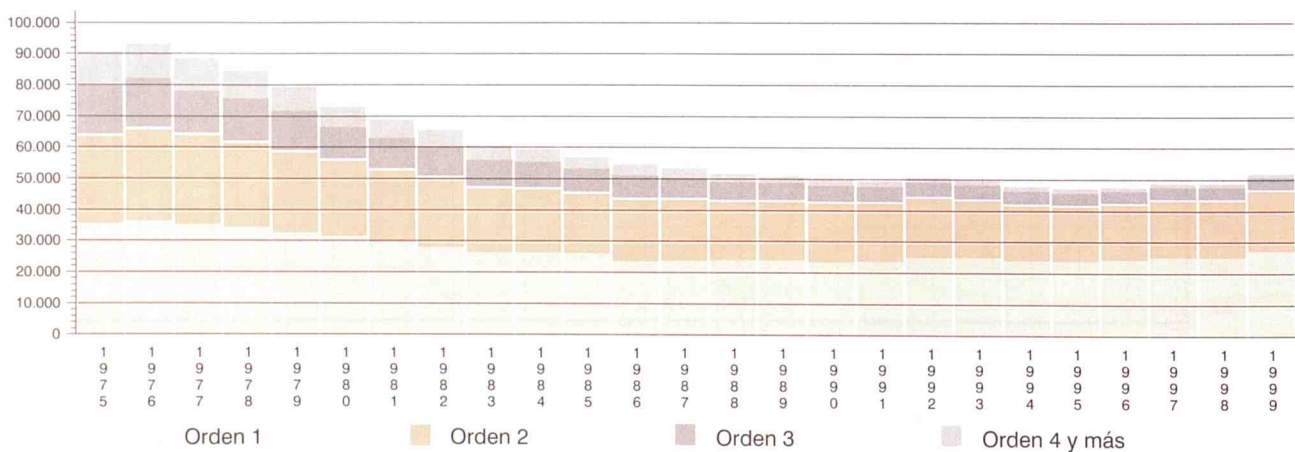

5. MATRIMONIOS QUE FIJAN SU RESIDENCIA REGISTRADOS EN LA COMUNIDAD DE MADRID POR LA EDAD DE LOS CÓNYUGES AL CONTRAER MATRIMONIO

	Total	Menos de 15 años	De 15 a 19 años	De 20 a 24 años	De 25 a 29 años	De 30 a 34 años	De 35 a 39 años	De 40 a 44 años	De 45 a 49 años	De 50 y más años	No consta
HOMBRES											
1998 TOTAL	23952	0	50	1805	10972	7151	1998	1251	442	283	0
1999 TOTAL	23911	0	67	1670	10883	7058	2199	1270	474	290	0
1999 Julio	3367	0	6	246	1658	998	259	134	38	28	0
Agosto	1135	0	2	105	534	316	88	54	19	17	0
Septiembre	3652	0	7	241	1783	1117	286	135	55	28	0
Octubre	3371	0	7	206	1504	1077	335	158	61	23	0
Noviembre	1295	0	5	86	500	399	138	104	42	21	0
Diciembre	929	0	3	98	275	274	128	89	39	23	0
2000 Enero	459	0	5	45	100	135	81	53	16	19	5
Febrero	762	0	5	66	246	243	85	68	27	21	1
Marzo	1393	0	1	92	579	419	127	101	47	24	3
Abril	1809	0	11	126	782	573	172	92	31	21	1
Mayo	2078	0	2	123	952	621	202	108	42	25	3
Junio	2093	0	3	130	966	632	190	99	45	25	3
MUJERES											
1998 TOTAL	23952	1	211	3872	12191	5008	1472	834	244	119	0
1999 TOTAL	23911	0	195	3603	12198	5093	1507	938	263	114	0
1999 Julio	3367	0	28	549	1813	711	154	79	21	12	0
Agosto	1135	0	14	243	555	200	62	37	16	8	0
Septiembre	3652	0	21	561	2020	734	186	91	29	10	0
Octubre	3371	0	16	437	1787	766	210	127	23	5	0
Noviembre	1295	0	11	162	597	306	118	75	16	10	0
Diciembre	929	0	13	131	349	223	111	70	22	10	0
2000 Enero	459	0	10	70	135	110	55	47	18	8	6
Febrero	762	0	19	104	288	186	83	55	17	8	2
Marzo	1393	0	13	195	655	290	117	87	27	8	1
Abril	1809	0	17	295	916	363	124	64	18	10	2
Mayo	2078	0	14	315	1077	414	135	86	18	15	4
Junio	2093	0	10	272	1126	444	122	78	30	8	3

Matrimonios por la edad de los cónyuges al contraer matrimonio. Año 1999

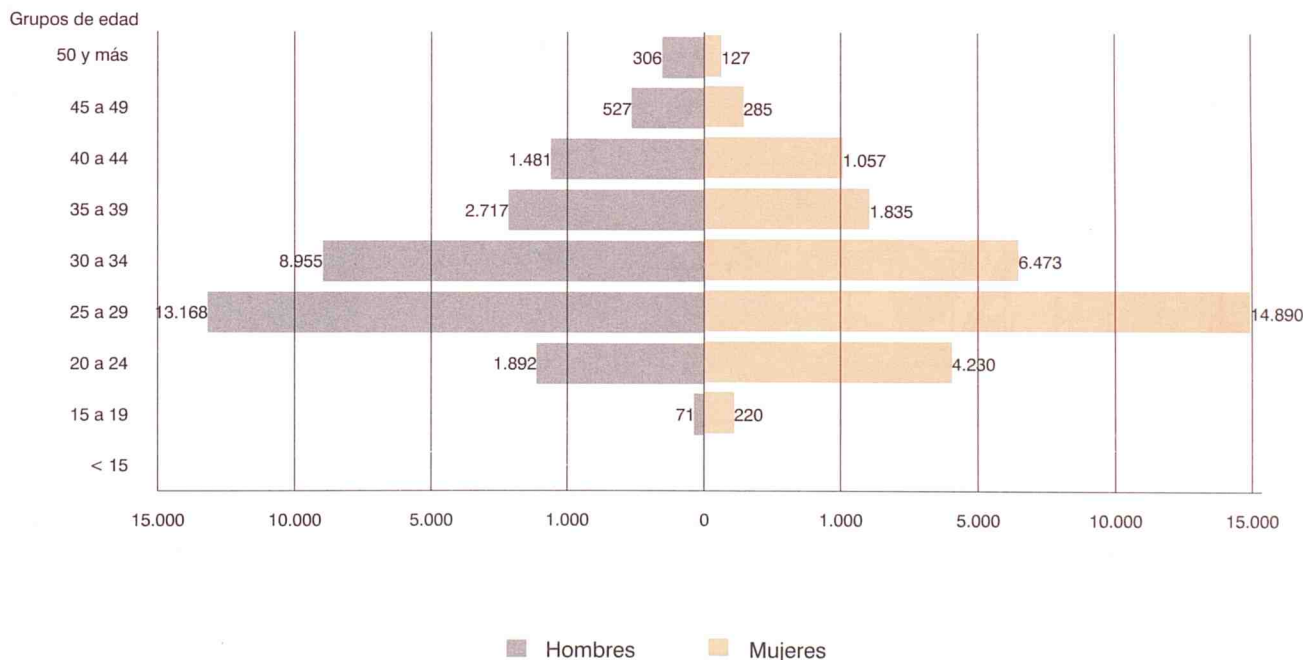

6. ESPOSOS Y ESPOSAS RESIDENTES DE MATRIMONIOS REGISTRADOS EN LA COMUNIDAD DE MADRID POR LA EDAD AL CONTRAER MATRIMONIO

	Total	Menos de 15 años	De 15 a 19 años	De 20 a 24 años	De 25 a 29 años	De 30 a 34 años	De 35 a 39 años	De 40 a 44 años	De 45 a 49 años	De 50 y más años	No consta
ESPOSOS											
1998 TOTAL	23971	0	50	1812	11045	7155	1970	1230	433	276	0
1999 TOTAL	23932	0	66	1686	10976	7045	2170	1235	471	283	0
1999 Julio	3398	0	5	254	1683	1004	254	132	37	29	0
Agosto	1119	0	2	105	531	312	84	52	16	17	0
Septiembre	3657	0	6	244	1795	1116	283	130	55	28	0
Octubre	3373	0	8	208	1512	1077	332	155	60	21	0
Noviembre	1287	0	5	87	503	395	135	101	42	19	0
Diciembre	922	0	3	97	280	269	124	87	39	23	0
2000 Enero	484	0	5	47	105	143	85	57	17	20	5
Febrero	799	0	6	69	263	252	90	70	27	21	1
Marzo	1494	0	2	103	635	445	132	102	47	24	4
Abril	1944	0	12	137	860	609	173	95	33	23	2
Mayo	2246	0	3	132	1046	673	209	108	46	24	5
Junio	2241	0	3	138	1045	683	197	101	45	26	3
ESPOSAS											
1998 TOTAL	24488	1	215	3988	12507	5114	1478	827	238	120	0
1999 TOTAL	24494	0	195	3707	12547	5213	1521	934	263	114	0
1999 Julio	3477	0	27	569	1877	735	155	81	21	12	0
Agosto	1167	0	14	251	574	205	63	37	16	7	0
Septiembre	3735	0	21	579	2071	747	186	90	31	10	0
Octubre	3453	0	16	450	1840	781	214	125	22	5	0
Noviembre	1327	0	10	173	609	311	118	78	17	11	0
Diciembre	953	0	13	131	366	232	111	69	22	9	0
2000 Enero	501	0	11	76	155	118	61	47	19	8	6
Febrero	809	0	18	114	309	200	84	58	17	7	2
Marzo	1523	0	16	217	722	316	125	90	27	7	3
Abril	2001	0	20	329	1024	396	130	71	19	10	2
Mayo	2271	0	16	352	1189	443	137	94	20	16	4
Junio	2271	0	11	298	1236	474	129	82	31	7	3

Esposos y esposas por forma de celebración

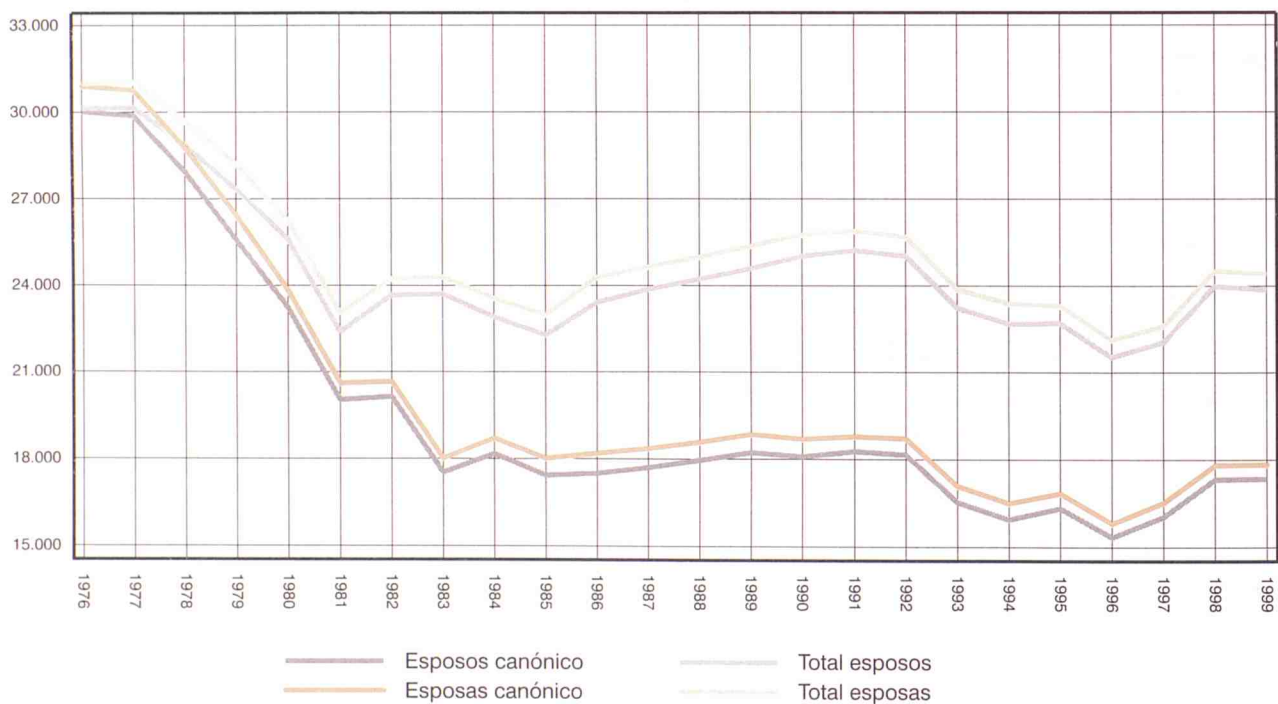

Tasa bruta de nupcialidad por municipios y distritos. Año 1999
Esposos

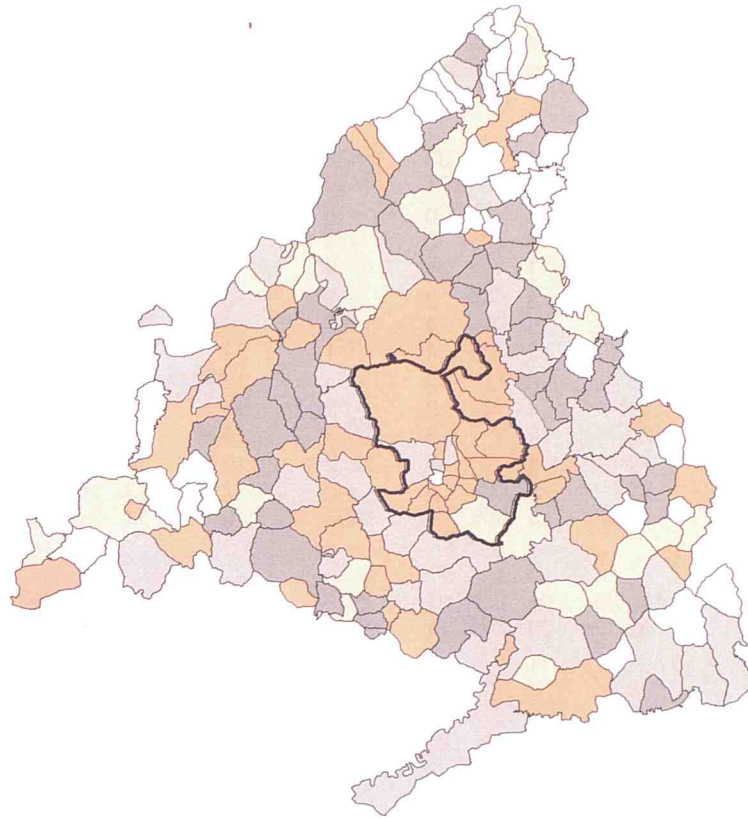

Esposas

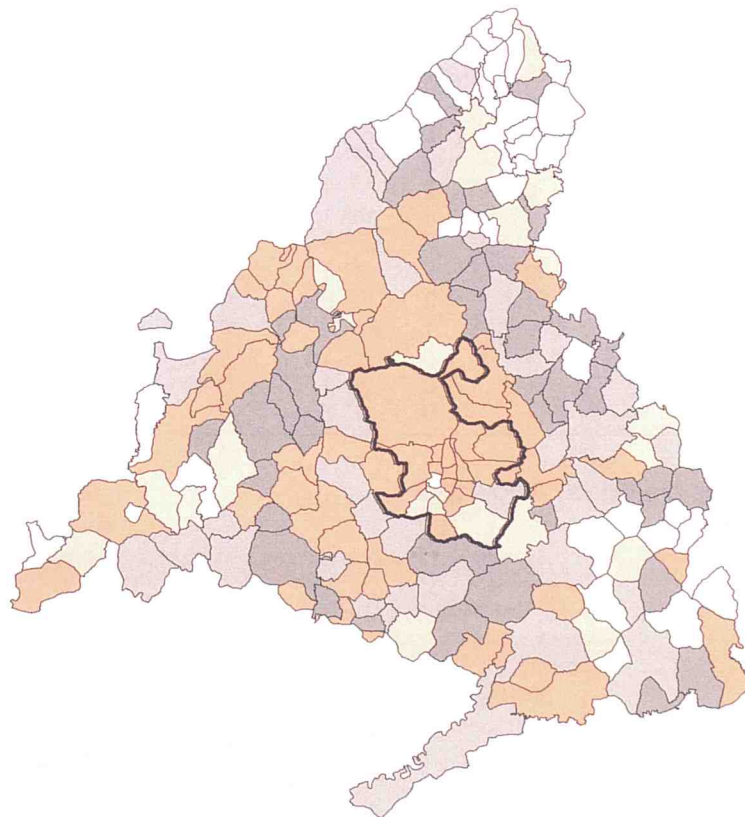

0 - 5,45 5,46 - 8,24 8,25 - 11,03 (*) 11,04 - 13,82 Más de 13,82

(*) Media de la Comunidad - Esposos = 9,92 Esposas = 9,38

7. DEFUNCIONES DE RESIDENTES REGISTRADAS EN LA COMUNIDAD DE MADRID POR SEXO Y GRUPOS DE EDAD

	Total	Menos de 1 año	De 1 a 4 años	De 5 a 9 años	De 10 a 14 años	De 15 a 19 años	De 20 a 24 años	De 25 a 29 años	De 30 a 34 años	De 35 a 39 años	De 40 a 44 años
TOTAL											
1998 TOTAL	36114	198	47	33	31	100	195	255	405	442	530
1999 TOTAL	36476	185	45	21	40	87	160	219	336	451	559
1999 Julio	2822	13	3	0	5	11	11	19	26	33	49
Agosto	2483	16	3	0	4	8	12	15	25	40	36
Septiembre	2424	15	1	1	4	1	20	18	24	44	48
Octubre	2856	15	3	3	3	5	11	16	29	26	45
Noviembre	2933	14	5	4	2	4	11	19	23	31	52
Diciembre	3372	25	2	4	1	11	12	22	40	49	56
2000 Enero	3913	14	6	2	4	10	12	17	36	44	60
Febrero	3123	13	4	3	2	11	12	17	33	41	59
Marzo	2998	32	2	3	3	4	11	14	28	32	44
Abril	2933	12	3	2	4	10	10	11	32	37	37
Mayo	2920	22	4	2	2	7	13	27	18	35	50
Junio	2664	10	4	1	3	6	11	12	20	42	45
HOMBRES											
1998 TOTAL	18718	125	28	21	16	71	145	176	300	337	349
1999 TOTAL	18719	92	25	11	21	61	103	164	250	323	375
1999 Julio	1414	4	1	0	4	8	6	15	20	20	38
Agosto	1271	8	0	0	3	6	11	12	19	29	20
Septiembre	1254	6	0	0	1	1	13	12	19	35	33
Octubre	1469	7	3	1	2	3	6	12	19	16	28
Noviembre	1521	7	4	3	1	2	8	14	16	19	40
Diciembre	1727	12	1	2	0	5	7	16	30	35	39
2000 Enero	1990	8	4	1	3	8	8	11	27	34	37
Febrero	1609	6	3	0	2	5	8	13	25	26	33
Marzo	1535	12	2	2	1	4	10	8	22	26	30
Abril	1475	9	2	2	3	7	4	11	24	21	23
Mayo	1498	15	3	0	1	4	11	23	15	28	34
Junio	1401	6	2	1	1	3	10	8	17	35	25
MUJERES											
1998 TOTAL	17396	73	19	12	15	29	50	79	105	105	181
1999 TOTAL	17757	93	20	10	19	26	57	55	86	128	184
1999 Julio	1408	9	2	0	1	3	5	4	6	13	11
Agosto	1212	8	3	0	1	2	1	3	6	11	16
Septiembre	1170	9	1	1	3	0	7	6	5	9	15
Octubre	1387	8	0	2	1	2	5	4	10	10	17
Noviembre	1412	7	1	1	1	2	3	5	7	12	12
Diciembre	1645	13	1	2	1	6	5	6	10	14	17
2000 Enero	1923	6	2	1	1	2	4	6	9	10	23
Febrero	1514	7	1	3	0	6	4	4	8	15	26
Marzo	1463	20	0	1	2	0	1	6	6	6	14
Abril	1458	3	1	0	1	3	6	0	8	16	14
Mayo	1422	7	1	2	1	3	2	4	3	7	16
Junio	1263	4	2	0	2	3	1	4	3	7	20

Defunciones por grupos de edad. Año 1999

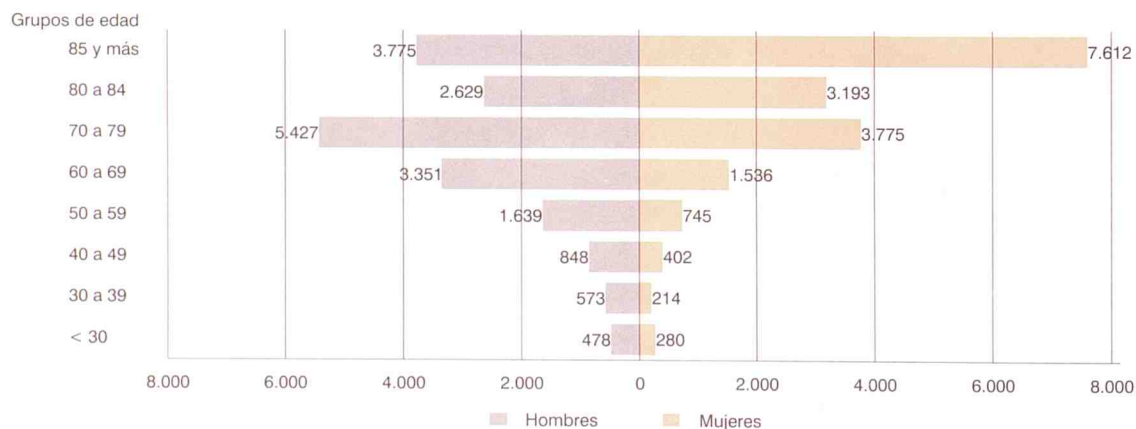

Menos de 1 año	De 1 a 4 años	De 5 a 9 años	De 10 a 14 años	De 15 a 19 años	De 20 a 24 años	De 25 a 29 años	De 30 a 34 años	De 35 a 39 años	De 40 a 44 años
725	1051	1226	2010	2936	4007	5143	5830	10950	0
691	1078	1306	1867	3020	4012	5190	5822	11387	0
57	89	103	135	219	332	395	453	869	0
47	76	93	145	201	265	359	387	751	0
64	85	88	120	229	254	350	361	697	0
51	88	132	151	245	333	413	425	862	0
50	84	118	146	258	330	409	470	903	0
67	93	130	161	278	365	502	490	1064	0
80	106	136	168	315	417	577	627	1279	3
60	82	104	151	257	357	482	475	956	4
61	91	116	140	229	349	433	479	920	7
56	77	117	135	233	320	415	479	928	15
52	92	99	151	255	323	405	450	907	6
47	79	102	142	225	296	391	398	825	5
492	717	867	1427	1977	2523	2877	2672	3598	0
473	744	895	1288	2063	2551	2876	2629	3775	0
41	66	67	90	144	204	195	200	291	0
35	45	71	110	137	172	198	167	228	0
42	56	57	87	166	150	190	163	223	0
33	62	92	95	168	197	223	185	317	0
37	60	78	114	178	198	232	198	312	0
45	56	100	114	188	231	273	229	344	0
50	72	103	116	211	283	331	288	392	3
43	58	81	107	173	228	260	224	310	4
38	60	78	101	165	233	243	216	280	4
36	46	72	96	145	213	228	239	287	7
38	58	64	101	167	206	227	212	287	4
37	61	71	98	142	204	222	176	280	2
233	334	359	583	959	1484	2266	3158	7352	0
218	334	411	579	957	1461	2314	3193	7612	0
16	23	36	45	75	128	200	253	578	0
12	31	22	35	64	93	161	220	523	0
22	29	31	33	63	104	160	198	474	0
18	26	40	56	77	136	190	240	545	0
13	24	40	32	80	132	177	272	591	0
22	37	30	47	90	134	229	261	720	0
30	34	33	52	104	134	246	339	887	0
17	24	23	44	84	129	222	251	646	0
23	31	38	39	64	116	190	263	640	3
20	31	45	39	88	107	187	240	641	8
14	34	35	50	88	117	178	238	620	2
10	18	31	44	83	92	169	222	545	3

Edad media de defunción

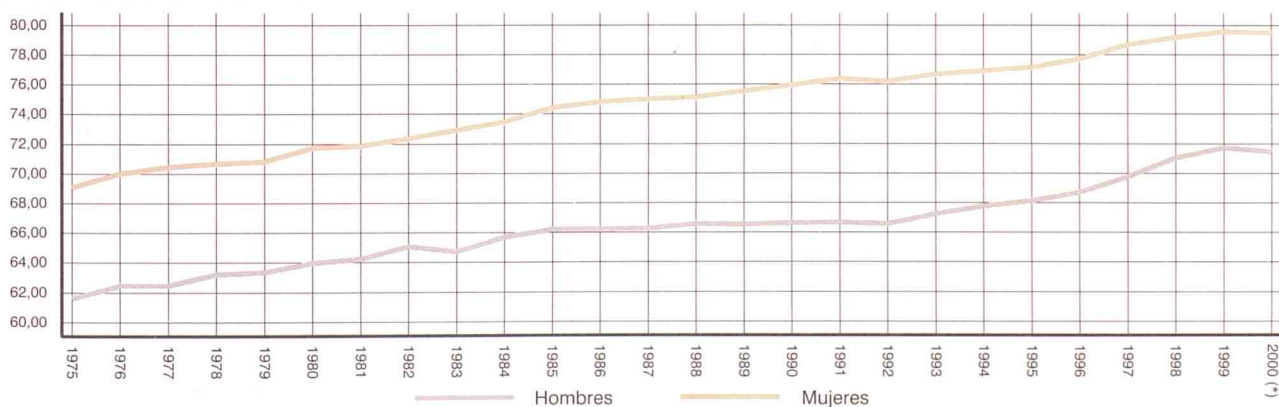

(*) Se toma como estimación del año 2000 los últimos doce meses de los que tenemos información (III.1999 - II.2000)

8. DEFUNCIONES DE RESIDENTES REGISTRADAS EN LA COMUNIDAD DE MADRID POR SEXO Y GRUPO DE CAUSA

	TODAS LAS CAUSAS	I - E. INFEC. Y PARASITARIAS	II - TUMORES	III - ENF. SANGRE Y TRASTORNOS DE LA INMUNIDAD	IV - ENF. ENDOCR. NUTRICIÓN Y METABÓLICAS	V - TRASTORNOS MENTALES Y DEL COMPORTAMIENTO	VI, VII, VIII-ENF. SIST. NERVIYO. Y ORG.SENTIDOS	IX - ENF. SISTEMA CIRCULA	
TOTAL									
1999	TOTAL	36480	795	10273	110	823	1100	1027	11028
1999	Enero	4189	78	989	15	92	114	100	1350
	Febrero	3872	81	886	14	80	126	122	1180
	Marzo	3185	63	847	11	84	108	99	994
	Abril	2873	69	821	4	62	91	73	860
	Mayo	2845	60	836	6	55	80	65	863
	Junio	2624	59	830	7	68	64	78	754
	Julio	2822	68	831	9	72	105	112	732
	Agosto	2483	57	731	7	67	74	83	676
	Septiembre	2424	64	820	7	52	73	52	674
	Octubre	2856	67	907	6	67	85	64	909
	Noviembre	2933	52	878	13	57	88	89	949
	Diciembre	3374	77	897	11	67	92	90	1087
HOMBRES									
1999	TOTAL	18721	434	6203	52	317	359	433	4838
1999	Enero	2123	44	590	7	38	41	43	560
	Febrero	2010	41	535	10	24	48	53	524
	Marzo	1623	41	509	5	22	33	38	444
	Abril	1467	34	502	2	23	24	30	368
	Mayo	1477	33	513	4	25	30	29	361
	Junio	1363	32	486	2	32	23	30	346
	Julio	1414	31	499	4	29	34	44	303
	Agosto	1271	29	433	3	30	23	34	295
	Septiembre	1254	36	501	4	17	20	26	307
	Octubre	1469	36	540	1	25	23	29	422
	Noviembre	1521	35	530	6	23	32	36	417
	Diciembre	1729	42	565	4	29	28	41	491
MUJERES									
1999	TOTAL	17759	361	4070	58	506	741	594	6190
1999	Enero	2066	34	399	8	54	73	57	790
	Febrero	1862	40	351	4	56	78	69	656
	Marzo	1562	22	338	6	62	75	61	550
	Abril	1406	35	319	2	39	67	43	492
	Mayo	1368	27	323	2	30	50	36	502
	Junio	1261	27	344	5	36	41	48	408
	Julio	1408	37	332	5	43	71	68	429
	Agosto	1212	28	298	4	37	51	49	381
	Septiembre	1170	28	319	3	35	53	26	367
	Octubre	1387	31	367	5	42	62	35	487
	Noviembre	1412	17	348	7	34	56	53	532
	Diciembre	1645	35	332	7	38	64	49	596

Defunciones por sexo y grupos de causa. Año 1999

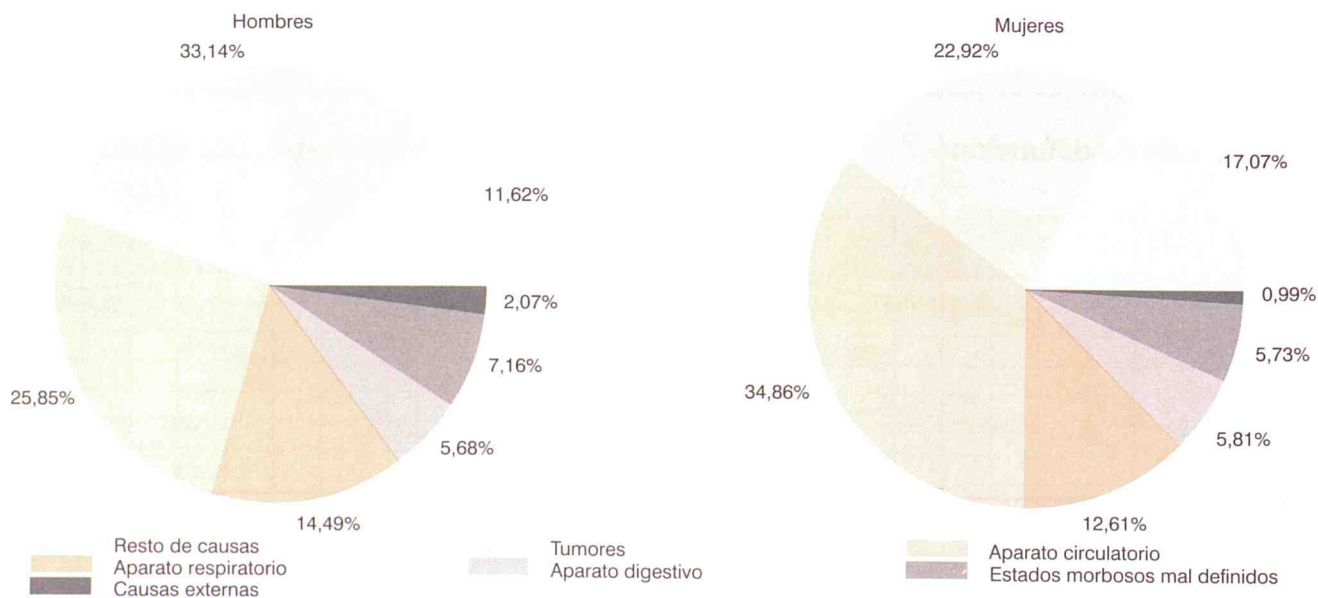

X - ENF. SISTEMA RESPIRA.	XI - ENF. SISTEMA DIGESTI.	XII - ENF. PIEL Y TEJIDO SUBCUTÁNEO	XIII - ENF. SIST. OSTEOMUSCUL., TEJ. CONJUNTI.	XIV - ENF. SISTEMA GENITOURI.	XV - EMBARAZO, PARTO Y PUERPERIO	XVI - AFECC. PERIODO PERINATAL	XVII - MALFORMACIONES CONGÉNITAS	XVIII - ESTADOS MORBOSOS MAL DEFINIDOS	XX - CAUSAS EXTERNAS
4952	2094	78	244	853	0	71	107	2358	563
803	237	8	24	95	0	6	10	213	55
837	216	14	22	78	0	5	6	154	49
487	188	0	32	68	0	2	11	151	40
352	179	3	17	50	0	4	6	239	43
300	165	6	17	65	0	9	12	258	48
273	148	4	13	53	0	5	7	223	38
288	155	5	13	73	0	6	9	284	60
274	140	9	19	72	0	9	9	215	41
259	131	4	18	75	0	6	10	135	44
291	155	6	16	76	0	8	6	150	43
342	172	9	23	61	0	4	7	152	37
446	208	10	30	87	0	7	14	184	65
2712	1063	24	69	401	0	34	53	1340	387
452	123	3	7	46	0	5	6	117	41
472	127	5	6	42	0	1	5	88	29
275	94	0	7	32	0	1	7	88	27
199	82	0	7	24	0	2	2	142	26
167	95	1	8	27	0	4	6	140	34
151	75	0	3	27	0	3	3	123	27
157	69	3	3	37	0	0	4	152	45
143	73	4	7	30	0	5	3	126	33
127	61	1	2	33	0	4	5	80	30
156	75	2	3	35	0	5	1	89	27
184	89	3	7	35	0	3	3	91	27
229	100	2	9	33	0	1	8	104	41
2240	1031	54	175	452	0	37	54	1018	176
351	114	5	17	49	0	1	4	96	14
365	89	9	16	36	0	4	1	66	20
212	94	0	25	36	0	1	4	63	13
153	97	3	10	26	0	2	4	97	17
133	70	5	9	38	0	5	6	118	14
122	73	4	10	26	0	2	4	100	11
131	86	2	10	36	0	6	5	132	15
131	67	5	12	42	0	4	6	89	8
132	70	3	16	42	0	2	5	55	14
135	80	4	13	41	0	3	5	61	16
158	83	6	16	26	0	1	4	61	10
217	108	8	21	54	0	6	6	80	24

**Tasa bruta de mortalidad por áreas sanitarias.
Año 1999**

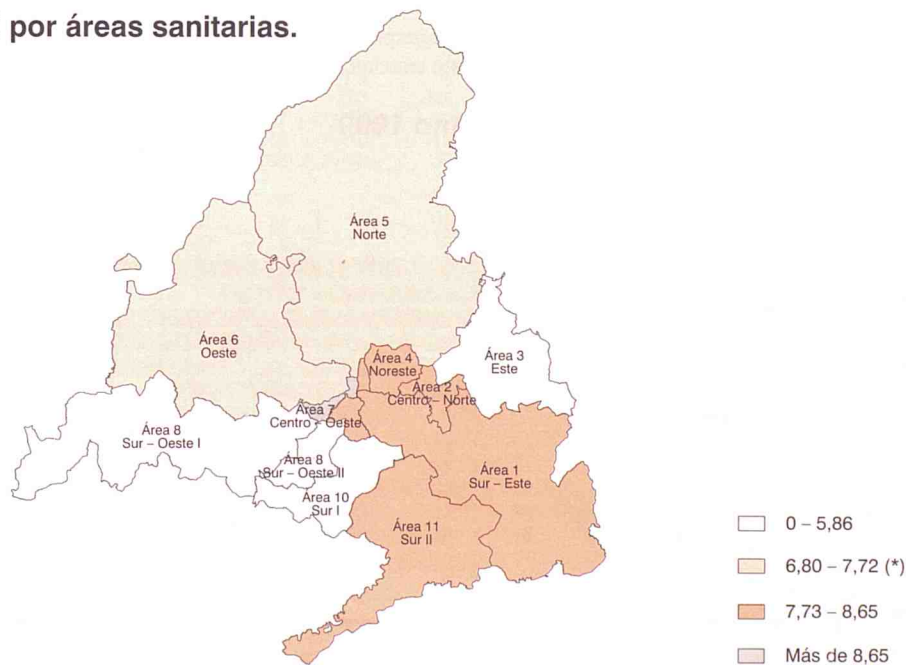

(*) Media de la Comunidad = 7,26

Tasas específicas de mortalidad para las cuatro principales causa de muerte.

Hombres

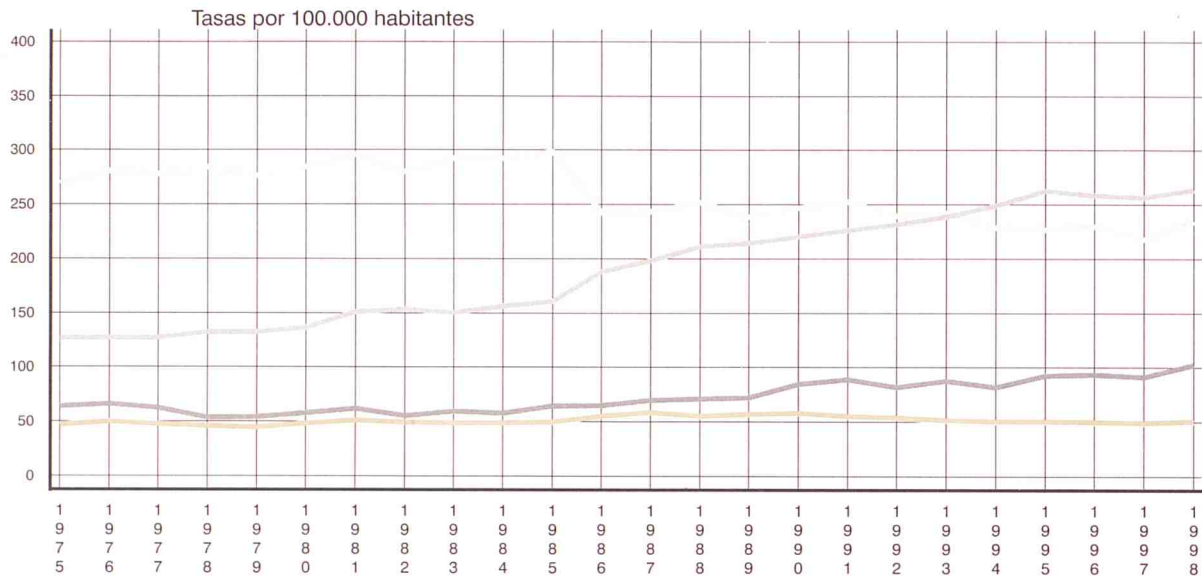

Mujeres

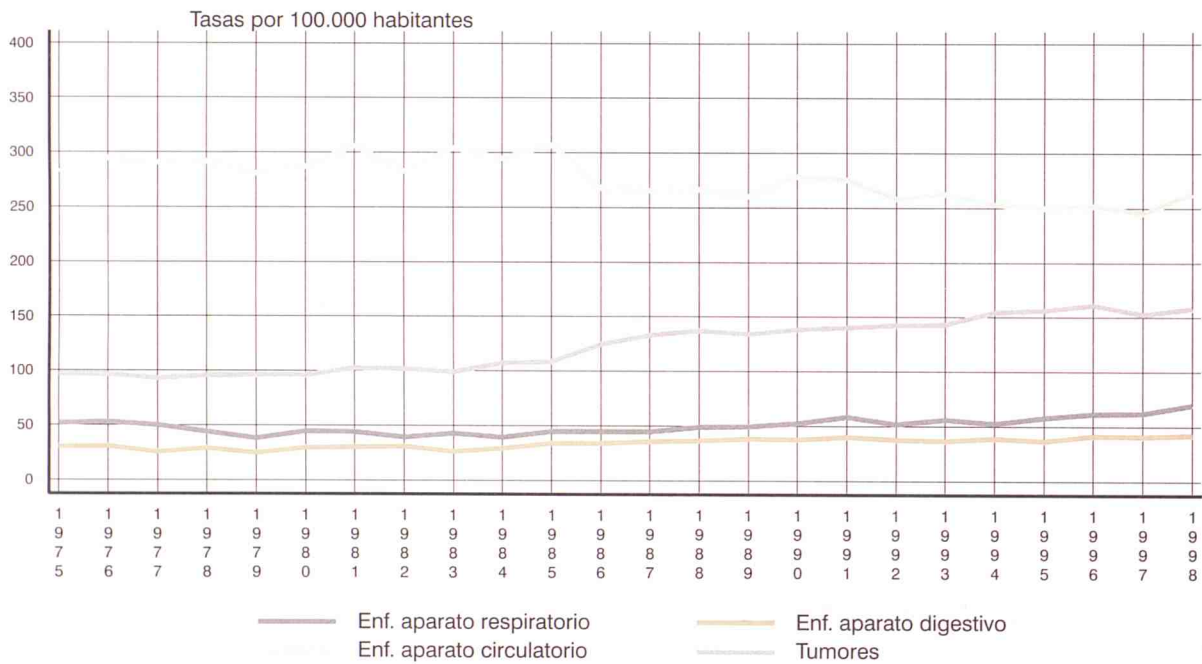

Razón de mortalidad varón/mujer. Año 1999

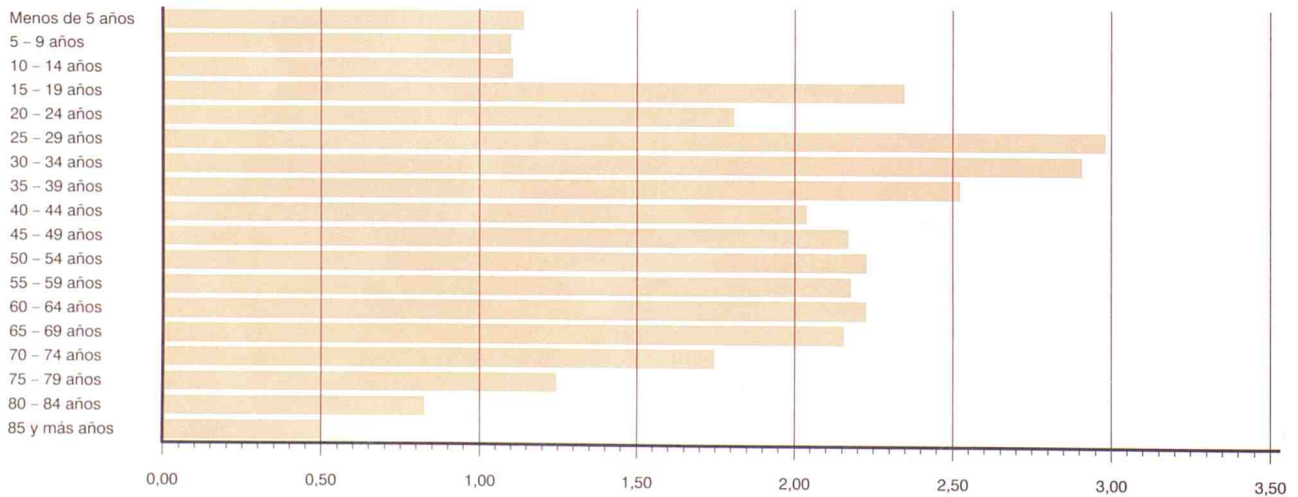

9. NACIMIENTOS, DEFUNCIONES, ESPOSOS Y ESPOSAS REGISTRADOS EN LA COMUNIDAD DE MADRID POR LUGAR DE RESIDENCIA

	Nacimientos			Defunciones			Esposos			Esposas		
	I 99	II 99	III 99	I 99	II 99	III 99	I 99	II 99	III 99	I 99	II 99	III 99
	IV 99	I 00	II 00	IV 99	I 00	II 00	IV 99	I 00	II 00	IV 99	I 00	II 00
TOTAL	52482	53449	53220	39081	37831	37962	25098	25032	24100	25098	25032	24100
RESIDENTES EN LA COMUNIDAD DE MADRID	51408	52388	52190	36476	35266	35441	23932	23871	22964	24494	24416	23488
Acebeda (La)	0	0	0	0	0	0	1	1	0	0	0	0
Ajalvir	38	40	35	6	7	7	10	10	13	15	14	16
Alameda del Valle	3	1	0	0	0	0	1	1	1	1	1	1
Alamo (El)	49	54	46	96	88	88	18	18	27	17	15	22
Alcalá de Henares	1619	1708	1771	758	798	824	865	862	850	874	867	863
Alcobendas	953	965	964	363	343	339	352	338	329	391	382	360
Alcorcón	1456	1544	1501	714	669	692	708	699	724	746	733	732
Aldea del Fresno	12	12	12	12	11	12	5	5	5	7	9	10
Algete	230	212	207	40	43	33	67	68	60	69	66	56
Alpedrete	106	117	107	33	32	26	43	40	30	39	36	26
Ambite	1	2	2	6	4	2	1	1	0	0	0	0
Anchuelo	9	6	6	8	7	4	3	3	3	2	2	1
Aranjuez	409	397	393	344	371	356	234	232	198	241	238	207
Arganda del Rey	322	330	332	209	201	206	167	160	156	175	172	163
Arroyomolinos	48	56	59	12	10	12	16	12	16	16	14	12
Batres	7	12	13	6	4	4	5	5	5	5	5	3
Becerril de la Sierra	43	42	46	16	19	24	10	11	8	12	13	11
Belmonte de Tajo	11	11	9	12	10	8	3	3	2	3	4	4
Berrueco (El)	0	0	0	3	3	2	0	0	0	0	0	0
Berzosa del Lozoya	1	1	2	0	1	1	0	0	0	0	0	0
Boadilla del Monte	197	223	238	72	81	79	98	100	105	95	101	101
Boalo (El)	31	28	28	16	13	13	14	15	11	8	9	5
Braojos	2	2	1	1	1	1	1	0	0	1	0	0
Brea de Tajo	2	2	9	10	10	12	1	1	1	0	0	1
Brunete	82	90	80	51	54	44	21	24	21	19	20	16
Buitrago del Lozoya	14	14	17	17	24	22	4	5	5	4	5	6
Bustarviejo	16	17	14	14	11	12	5	5	6	6	7	6
Cabanillas de la Sierra	6	5	5	4	1	1	1	1	0	1	1	2
Cabrera (La)	18	21	20	19	21	25	9	10	10	12	11	10
Cadalso de los Vidrios	24	28	26	31	27	23	5	5	6	7	8	7
Camarma de Esteruelas	16	18	24	13	15	20	14	13	17	20	20	23
Campo Real	25	24	22	39	28	19	12	12	10	6	7	10
Canencia	4	5	4	7	6	5	7	7	4	5	5	3
Carabaña	3	6	8	19	16	15	5	4	2	9	7	4
Casarrubuelos	6	6	6	7	7	7	5	6	7	3	4	5
Cenicientos	12	13	13	29	24	24	10	10	10	8	9	11
Cercedilla	60	56	62	53	55	45	23	24	24	23	22	21
Ciempozuelos	155	152	150	208	198	208	60	61	61	56	59	63
Cobeña	59	57	54	17	16	12	19	22	20	13	15	15
Colmenar de Oreja	50	53	57	55	58	51	23	24	21	24	23	26
Colmenar del Arroyo	6	5	6	27	24	21	1	1	1	1	1	1
Colmenar Viejo	350	345	326	216	200	183	127	121	99	128	119	96
Colmenarejo	90	78	59	16	19	20	26	26	21	33	33	30
Collado-Mediano	55	55	47	16	16	22	18	18	16	17	20	17
Collado Villalba	594	583	571	165	153	159	181	179	172	191	189	182
Corpa	1	2	2	3	4	4	3	4	5	3	3	4
Coslada	610	586	580	251	253	261	314	302	296	349	338	315
Cubas	15	19	19	17	14	10	10	7	5	8	6	3
Chapinería	9	8	10	10	10	12	2	2	2	3	3	4
Chinchón	34	35	25	63	49	39	23	23	19	24	25	20
Daganzo de Arriba	97	91	84	17	11	7	26	24	21	23	23	21
Escorial (El)	121	121	113	70	63	60	43	44	35	42	40	38
Estremera	11	11	10	8	11	11	6	6	5	5	5	3
Fresnedillas	8	8	7	5	4	3	5	5	3	7	6	3
Fresno de Torote	5	5	4	4	3	1	1	1	2	1	1	2
Fuenlabrada	2252	2379	2343	453	428	444	667	664	698	673	667	692
Fuente el Saz de Jarama	54	63	55	31	23	18	23	24	17	28	32	20
Fuentidueña de Tajo	20	19	20	19	14	9	9	9	10	12	11	13
Galapagar	358	373	378	90	98	94	124	115	114	112	106	104
Garganta de los Montes	1	1	1	2	3	4	1	1	1	1	1	0
Gargantilla del Lozoya	1	0	0	4	5	5	4	4	3	2	2	2
Getafe	1358	1385	1395	768	762	782	841	843	838	900	903	865
Griñón	49	50	45	25	19	14	27	22	20	22	24	21
Guadalix de la Sierra	43	44	44	25	23	22	24	21	18	22	22	19
Guadarrama	135	124	123	62	59	60	43	46	42	46	48	42
Hiruela (La)	0	0	0	1	1	0	0	0	0	0	0	0
Horcajo de la Sierra	0	0	0	1	0	0	0	0	1	0	0	0
Horcajuelo de la Sierra	1	1	1	2	1	0	0	0	0	0	0	0
Hoyo de Manzanares	86	75	71	31	31	24	20	21	16	24	21	19
Humanes de Madrid	143	155	154	21	15	15	39	38	39	39	41	45

	Nacimientos			Defunciones			Esposos			Esposas		
	I 99	II 99	III 99	I 99	II 99	III 99	I 99	II 99	III 99	I 99	II 99	III 99
	IV 99	I 00	II 00	IV 99	I 00	II 00	IV 99	I 00	II 00	IV 99	I 00	II 00
Leganés	1408	1454	1384	809	785	794	888	883	816	866	858	802
Loeches	35	31	31	15	19	16	19	21	22	13	15	21
Lozoya	1	1	1	9	6	6	0	0	0	0	0	0
Lozoyuela-Navas-Sieteiglesias	2	2	3	8	8	9	1	1	2	2	2	3
Madarcos	0	0	1	1	0	0	0	0	0	0	0	0
Madrid	25686	26179	26212	25184	24267	24465	13309	13295	12730	13505	13477	13044
Centro	1183	1212	1219	1654	1581	1527	653	668	625	654	647	610
Arganzuela	1258	1257	1257	1054	958	995	494	496	476	485	490	498
Retiro	882	890	880	1057	1033	1021	592	585	566	594	581	559
Salamanca	1140	1085	1060	1691	1624	1621	623	632	635	680	689	668
Chamartín	1214	1250	1260	1203	1172	1178	710	718	695	719	727	681
Tetuán	1117	1129	1150	1429	1360	1364	668	676	702	662	661	664
Chamberí	1143	1126	1106	1709	1606	1588	696	689	640	698	699	701
Fuencarral-El Pardo	1754	1735	1701	1248	1209	1269	880	869	802	934	936	886
Moncloa-Aravaca	1072	1092	1026	1016	967	948	543	556	508	559	567	552
Latina	1898	1964	1912	1910	1830	1883	1151	1158	1125	1210	1190	1122
Carabanchel	1705	1709	1677	1959	1914	1882	988	941	937	920	904	914
Usera	1026	1021	999	960	956	958	463	450	431	478	462	448
Puente de Vallecas	2247	2285	2250	1916	1828	1862	984	976	922	980	990	959
Moratalaz	823	850	824	735	697	690	454	449	410	486	467	434
Ciudad Lineal	1928	1990	1987	1739	1655	1671	990	995	921	1016	1021	942
Hortaleza	1375	1366	1366	973	951	927	630	640	613	688	673	647
Villaverde	1202	1221	1213	852	835	849	548	541	546	559	549	573
Villa de Vallecas	599	587	629	370	318	332	217	221	209	221	232	229
Vicálvaro	626	651	637	239	235	250	293	283	228	264	253	220
San Blas	1191	1224	1245	1039	1000	992	584	553	465	527	522	450
Barajas	303	311	314	200	202	195	148	152	144	171	173	153
No consta	0	224	500	231	336	463	0	47	130	0	44	134
Majadahonda	548	224	539	169	166	169	157	160	152	181	181	174
Manzanares el Real	45	42	40	12	10	9	11	14	10	12	14	8
Meco	114	110	106	22	27	19	26	30	25	26	27	22
Mejorada del Campo	145	139	142	52	58	70	69	67	66	61	59	66
Miraflores de la Sierra	37	41	40	46	52	54	25	24	23	15	13	17
Molar (El)	39	39	45	35	37	39	21	23	19	18	17	13
Molinos (Los)	31	36	38	32	29	29	9	9	14	13	12	15
Montejo de la Sierra	4	3	3	11	9	7	1	0	0	1	0	0
Moraleja de Enmedio	46	39	39	24	27	26	7	7	10	9	8	9
Moralzarzal	69	72	86	33	32	32	30	30	31	25	25	24
Morata de Tajuña	49	46	42	132	125	117	20	18	22	26	23	22
Móstoles	1680	1710	1723	706	671	662	746	762	739	809	836	796
Navacerrada	13	13	8	11	8	7	6	5	4	9	10	6
Navalafuente	4	2	2	4	5	6	1	1	1	0	0	0
Navalagamella	11	9	8	4	2	3	4	4	2	3	3	2
Navalcarnero	161	157	159	161	155	141	91	88	84	82	81	84
Navas del Rey	18	13	14	16	16	10	1	2	6	3	4	6
Nuevo Baztán	32	34	35	12	11	8	14	12	10	17	14	10
Olmeda de las Fuentes	1	3	4	2	2	3	0	0	0	0	0	0
Orusco	9	8	9	9	9	6	2	2	3	2	2	4
Paracuellos de Jarama	60	66	70	41	30	30	26	26	25	21	18	19
Parla	738	772	815	265	256	268	350	355	351	378	390	375
Patones	0	0	1	5	4	3	0	0	0	1	1	1
Pedrezuela	22	26	23	10	12	12	12	11	8	14	13	10
Pelayos de la Presa	10	7	6	19	18	16	5	4	2	3	3	1
Perales de Tajuña	18	20	20	18	21	16	7	7	6	5	5	7
Pezuela de las Torres	5	6	4	8	6	7	3	3	4	6	6	4
Pinilla del Valle	2	1	0	0	0	0	1	1	0	1	1	0
Pinto	336	347	374	149	146	149	146	152	159	147	159	168
Piñuecar	1	3	2	1	1	0	0	0	0	0	0	0
Pozuelo de Alarcón	839	896	879	319	333	344	219	232	247	281	286	286
Pozuelo del Rey	0	0	0	5	6	6	0	0	0	0	0	0
Prádena del Rincón	0	0	0	1	2	2	0	0	0	0	0	0
Puebla de la Sierra	0	0	0	1	0	0	1	1	1	0	0	0
Puentes Viejas	2	1	1	3	4	3	2	1	0	1	1	1
Quijorna	13	11	12	8	8	6	10	9	5	7	7	4
Rascafría	13	15	16	12	15	16	9	9	9	9	9	8
Redueña	2	2	1	0	0	1	0	0	0	0	0	0
Ribatejada	3	1	1	3	3	5	1	1	2	2	2	1
Rivas-Vaciamadrid	454	435	427	55	45	43	73	77	69	82	85	77
Robledillo de la Jara	0	0	0	2	1	1	1	1	0	0	0	0
Robledo de Chavela	15	18	14	24	21	18	11	9	14	10	10	13
Robregordo	0	0	0	2	2	1	0	0	0	0	0	0
Rozas de Madrid (Las)	720	742	696	334	316	304	225	223	196	231	239	191

	Nacimientos			Defunciones			Esposos			Esposas		
	I 99	II 99	III 99	I 99	II 99	III 99	I 99	II 99	III 99	I 99	II 99	III 99
	IV 99	I 00	II 00	IV 99	I 00	II 00	IV 99	I 00	II 00	IV 99	I 00	II 00
Rozas de Puerto Real	3	3	2	1	2	3	1	2	2	0	0	0
San Agustín de Guadalix	93	86	91	16	18	14	27	25	17	31	29	17
San Fernando de Henares	492	491	501	103	112	121	126	131	123	144	137	132
San Lorenzo del Escorial	145	159	149	88	83	83	50	55	47	45	50	44
San Martín de la Vega	129	136	140	49	56	59	73	69	67	63	55	51
San Martín de Valdeiglesias	48	49	52	58	56	60	18	16	16	24	23	23
San Sebastián de los Reyes	764	751	734	255	262	266	272	269	262	288	280	265
Santa María de la Alameda	9	8	5	5	7	7	5	5	2	4	4	1
Santorcaz	2	2	2	6	5	5	0	0	4	2	1	4
Santos de la Humosa (Los)	10	12	13	11	8	14	3	3	4	3	3	4
Serna del Monte (La)	2	2	1	1	1	0	1	2	2	0	1	1
Serranillos del Valle	9	12	13	19	22	16	3	4	6	3	4	6
Sevilla la Nueva	67	67	58	33	32	27	40	39	30	31	30	24
Somosierra	1	1	1	0	0	0	0	0	1	0	0	1
Soto del Real	74	75	73	22	30	30	21	23	31	21	20	24
Talamanca de Jarama	15	13	10	8	5	6	3	3	3	6	7	5
Tielmes	17	20	21	15	15	16	14	14	14	13	14	10
Titulcia	9	11	9	10	9	12	3	4	3	4	3	2
Torrejón de Ardoz	1133	1129	1124	391	371	365	492	478	432	495	484	439
Torrejón de la Calzada	45	37	35	10	7	5	13	12	8	18	17	10
Torrejón de Velasco	17	21	22	8	12	14	6	7	6	4	6	5
Torrelaguna	25	21	19	36	28	30	18	19	20	11	12	14
Torrelodones	194	206	194	54	49	50	63	65	66	67	73	68
Torremocha de Jarama	5	5	6	5	5	5	0	0	0	4	4	2
Torres de la Alameda	58	56	55	25	18	16	24	23	11	23	23	15
Tres Cantos	601	590	589	107	102	104	102	104	108	101	103	96
Valdaracete	5	5	6	11	9	11	1	1	2	0	0	1
Valdeavero	2	2	3	5	7	8	6	4	3	5	3	3
Valdelaguna	7	6	7	2	3	4	5	5	4	2	2	1
Valdemanco	4	5	5	5	5	6	5	5	4	6	6	6
Valdemaqueda	2	2	1	5	4	2	1	2	1	1	2	1
Valdemorillo	85	85	87	28	26	27	32	37	34	32	35	38
Valdemoro	417	437	435	116	130	125	156	154	158	150	146	157
Valdeolmos	22	22	22	3	3	3	9	10	9	10	10	5
Valdepiélagos	3	1	1	3	3	3	1	1	1	1	1	2
Valdetorres de Jarama	24	27	28	15	15	9	15	13	9	13	11	10
Valdilecha	21	20	25	15	14	15	7	8	8	6	5	6
Valverde de Alcalá	4	3	3	3	3	1	2	1	1	4	3	2
Velilla de San Antonio	144	141	129	18	19	23	36	30	30	42	37	31
Vellón (El)	11	11	12	3	3	4	11	11	7	8	9	7
Venturada	8	7	11	5	2	3	3	3	1	3	3	0
Villa del Prado	42	30	20	28	22	20	23	17	11	22	17	12
Villaconejos	38	38	36	32	21	21	9	10	9	13	14	14
Villalbilla	57	48	44	13	17	20	21	19	28	17	16	21
Villamanrique de Tajo	7	7	6	5	7	8	3	3	0	6	7	3
Villamanta	18	18	16	29	29	39	10	10	10	10	12	13
Villamantilla	3	3	3	3	5	9	3	3	2	2	2	1
Villanueva de la Cañada	110	110	119	33	26	32	30	27	24	39	37	32
Villanueva de Perales	4	6	7	2	1	0	2	3	2	2	2	2
Villanueva del Pardillo	85	95	81	29	33	27	29	28	21	22	22	19
Villar del Olmo	19	15	15	10	7	7	3	2	1	2	1	0
Villarejo de Salvanés	64	57	44	41	32	32	30	26	20	35	29	20
Villaviciosa de Odón	172	166	182	115	97	98	81	91	98	83	85	94
Villavieja del Lozoya	2	2	3	3	3	2	0	0	0	2	2	1
Zarzalejo	14	14	15	12	12	9	6	6	5	5	4	6
No consta	0	0	0	2	4	5	0	0	0	0	0	0
AMBITOS GEOGRAFICOS												
Area Metropolitana	44992	45977	45918	32780	31683	31982	21369	21343	20608	21951	21903	21146
Madrid	25686	26179	26212	25184	24267	24465	13309	13295	12730	13505	13477	13044
Corona Metropolitana	19306	19798	19706	7596	7416	7517	8060	8048	7878	8446	8426	8102
Norte	2668	2651	2613	941	907	892	853	832	798	908	884	817
Sur	9228	9591	9535	3864	3717	3791	4346	4358	4325	4519	4546	4430
Este	4657	4695	4744	1669	1686	1737	2001	1973	1891	2068	2025	1942
Oeste	2753	2861	2814	1122	1106	1097	860	885	864	951	971	913
Municipios no metropolitanos	6416	6411	6272	3694	3579	3454	2563	2528	2356	2543	2513	2342
No consta	0	0	0	2	4	5	0	0	0	0	0	0
AREAS Y DISTRITOS DE SALUD												
Area1 Sur-Este	6303	6369	6310	4983	4727	4741	2937	2901	2698	2962	2929	2780
No consta	0	7	14	6	5	9	0	1	2	0	0	2
Arganda	1126	1106	1090	666	616	586	397	387	363	417	406	379
Moratalaz	1449	1501	1461	973	931	939	747	732	638	750	720	654

	Nacimientos			Defunciones			Esposos			Esposas		
	I 99 IV 99	II 99 I 00	III 99 II 00	I 99 IV 99	II 99 I 00	III 99 II 00	I 99 IV 99	II 99 I 00	III 99 II 00	I 99 IV 99	II 99 I 00	III 99 II 00
Retiro	882	887	875	1054	1032	1017	592	584	565	594	581	558
Vallecas	2846	2868	2870	2284	2143	2190	1201	1197	1130	1201	1222	1187
Area2 Centro-Norte	3745	3692	3672	3318	3238	3274	1878	1880	1845	1995	1987	1893
No consta	0	6	8	7	10	9	0	0	1	0	0	1
Coslada	1391	1359	1355	424	442	475	545	530	515	596	571	544
Salamanca	1140	1082	1056	1686	1619	1616	623	632	635	680	689	668
Chamartín	1214	1245	1253	1201	1167	1174	710	718	694	719	727	680
Area3 Este	3030	3102	3157	1266	1286	1307	1462	1443	1387	1480	1458	1405
Alcalá Henares	1897	1973	2033	875	915	942	970	965	955	985	974	966
Torrejón Ardoz	1133	1129	1124	391	371	365	492	478	432	495	484	439
Area4 Noreste	4797	4891	4912	3951	3808	3785	2352	2340	2143	2402	2389	2192
No consta	0	17	34	6	7	11	0	1	2	0	0	0
Ciudad Lineal	1928	1981	1968	1735	1649	1663	990	994	919	1016	1021	942
San Blas	1191	1221	1239	1037	999	989	584	553	465	527	522	450
Hortaleza	1678	1672	1671	1173	1153	1122	778	792	757	859	846	800
Area5 Norte	6689	6646	6573	4181	4015	4035	2846	2826	2700	2929	2902	2727
No consta	0	3	12	44	46	52	0	4	7	0	3	6
Alcobendas	2633	2615	2580	1056	1011	981	973	958	895	1026	1005	912
Colmenar Viejo	1185	1167	1142	448	435	421	325	323	301	307	300	265
Tetuán	1117	1129	1148	1421	1354	1357	668	673	698	662	660	663
Fuencarral	1754	1732	1691	1212	1169	1224	880	868	799	934	934	881
Area6 Oeste	5910	6052	5859	2884	2806	2757	2085	2115	1980	2194	2222	2086
No consta	0	0	1	5	4	3	0	0	1	0	0	1
Majadahonda	2594	2715	2660	1015	1017	1005	789	803	771	875	893	823
Collado Villalba	2244	2254	2189	853	822	804	753	756	701	760	762	711
Moncloa	1072	1083	1009	1011	963	945	543	556	507	559	567	551
Area7 Centro-Oeste	4224	4302	4237	5273	5017	4998	2500	2515	2390	2562	2536	2433
No consta	0	2	7	10	10	12	0	0	1	0	0	5
Centro	1165	1196	1200	1620	1549	1495	643	656	614	644	638	600
Chamberí	1161	1140	1118	1733	1628	1608	706	701	650	708	708	706
Latina	1898	1964	1912	1910	1830	1883	1151	1158	1125	1210	1190	1122
Area8 Sur-Oeste I	3842	3949	3915	2102	1967	1969	1786	1789	1793	1876	1887	1855
Móstoles	1728	1766	1782	718	681	674	762	774	755	825	850	808
Alcorcón	1456	1544	1501	714	669	692	708	699	724	746	733	732
Navalcarnero	658	639	632	670	617	603	316	316	314	305	304	315
Area9 Sur-Oeste II	3849	4027	3920	1307	1255	1279	1601	1592	1563	1587	1574	1548
Leganés	1408	1454	1384	809	785	794	888	883	816	866	858	802
Fuenlabrada	2441	2573	2536	498	470	485	713	709	747	721	716	746
Area10 Sur I	2580	2661	2737	1274	1249	1269	1406	1413	1405	1488	1518	1461
Parla	1222	1276	1342	506	487	487	565	570	567	588	615	596
Getafe	1358	1385	1395	768	762	782	841	843	838	900	903	865
Area11 Sur II	6439	6473	6398	5704	5558	5559	3079	3010	2930	3019	2970	2974
No consta	0	5	6	9	12	16	0	1	2	0	2	9
Aranjuez	1248	1265	1252	879	895	875	586	582	540	577	565	541
Arganzuela	1258	1254	1253	1054	956	992	494	496	475	485	488	494
Villaverde	1202	1221	1213	852	835	849	548	541	546	559	549	573
Carabanchel	1705	1708	1676	1953	1907	1872	988	941	937	920	904	909
Usera	1026	1020	998	957	953	955	463	449	430	478	462	448
No consta	0	224	500	233	340	468	0	47	130	0	44	134
RESIDENTES EN OTRA COMUNIDAD AUTONOMA	946	934	922	2499	2462	2423	870	863	844	426	429	421
Andalucía	52	56	56	209	206	221	94	98	96	44	47	48
Aragón	17	13	9	36	36	30	22	23	20	7	7	5
Asturias	11	12	8	37	36	33	17	15	21	6	6	9
Baleares	18	15	17	8	5	3	29	29	27	20	23	21
Canarias	56	66	66	32	34	34	59	55	58	41	37	45
Cantabria	6	6	5	21	22	24	11	12	7	3	3	2
Castilla-León	107	100	97	663	653	636	112	116	101	41	43	39
Castilla-La Mancha	496	470	466	857	847	826	246	242	228	133	123	110
Cataluña	23	27	20	35	32	35	68	70	75	43	46	43
Extremadura	40	49	47	307	297	305	32	34	32	8	11	16
Galicia	22	17	25	78	78	80	31	32	36	7	7	8
Murcia	8	10	13	36	43	38	16	18	16	6	9	10
Navarra	11	11	7	15	15	13	10	9	10	9	9	8
Comunidad Valenciana	35	39	44	87	86	82	73	65	72	37	36	35
Pais Vasco	23	26	28	49	49	41	42	37	41	17	18	17
Rioja (La)	10	8	7	14	13	11	3	3	2	2	1	2
Ceuta	6	4	5	8	6	8	2	2	0	0	0	0
Melilla	5	5	2	7	4	3	3	3	2	2	3	3
RESIDENTES EN EL EXTRANJERO NO CONSTA	128	127	108	83	83	82	296	296	279	178	182	172
	0	0	0	23	20	16	0	2	13	0	5	19

CONCEPTOS Y DEFINICIONES

Nacimientos

Número de nacidos vivos, independientemente del número de horas que vivan (concepto biológico).

Tasa bruta de natalidad: Nacidos vivos por cada 1.000 habitantes.

Tasa aeneral de fecundidad: Nacidos vivos por cada 1.000 mujeres en edad de procrear (15 a 49 años).

Índice sintético de fecundidad: Número medio de hijos por mujer; obtenido a partir de las tasas específicas de fecundidad. Es una estimación del número medio de hijos que tendría una mujer durante su vida fértil, si a cada edad tuviera el mismo comportamiento que actualmente presentan las mujeres que ahora tienen esa edad.

Edad media de la madre: Media aritmética de las edades exactas de las madres (en años, meses y días) al nacimiento de sus hijos. Se ofrecen dos indicadores, para el total de las madres y para las que tienen su primer hijo.

Matrimonios

Se consideran matrimonios los que se inscriben como tales en el Registro Civil, distinguiéndose los canónicos y los civiles. Además de ofrecerse datos de matrimonios se tabulan también para cada uno de los contrayentes.

Tasa bruta de nupcialidad: la tasa bruta de nupcialidad de matrimonios es el número de matrimonios celebrados por cada 1.000 habi-

tantes; la de hombres y la de mujeres es el número de esposos (respectivamente esposas) por cada 1.000 hombres (mujeres).

Edad media al matrimonio: Media aritmética de las edades exactas (en años, meses y días) de los hombres y de las mujeres al casarse. Se ofrecen dos indicadores, para todos y para los que estaban solteros en el momento de contraer matrimonio.

Defunciones

Es el número de fallecidos, incluidos los que mueren antes de sus primeras 24 horas de vida.

Muerte fetal tardía: fallecimiento, antes de nacer, de un producto de la concepción viable (seis o más meses de gestación).

Tasa bruta de mortalidad: Defunciones por cada 1.000 habitantes.

Tasa de mortalidad infantil: Defunciones de menores de un año por cada 1.000 niños nacidos vivos.

Edad media de la defunción: Media aritmética de las edades exactas (en años, meses y días) para los hombres y para las mujeres en el momento de morir.

Esperanza de vida al nacimiento: Es el número medio de años que se espera que vaya a vivir una persona desde su nacimiento de acuerdo con una tabla de mortalidad. Lo que se presenta es la utilización de un indicador longitudinal como indicador de momento ya que la tabla de mortalidad está construida no en referencia a los efectivos y defunciones por generaciones sino con las defunciones de un período.

NOTAS METODOLÓGICAS

Circuito de la información

Los datos proceden de los boletines estadísticos de partos, defunciones y matrimonios que cumplimenta el ciudadano en el momento de inscribir el acontecimiento en el Registro Civil de cada municipio, quien los envía mensualmente a la Delegación Provincial del Instituto Nacional de Estadística (INE), que a su vez se los proporciona al Instituto de Estadística de la Comunidad de Madrid, donde se realiza directamente la ejecución de la Estadística.

Ámbito poblacional

El objetivo del Boletín es facilitar las tabulaciones correspondientes a las personas residentes en la Comunidad de Madrid. Sin embargo, para poder disponer de datos definitivos hay que esperar a recibir los acontecimientos de residentes en nuestra comunidad inscritos en otras comunidades. Por esa razón, algunas tablas se refieren a residentes en la Comunidad de Madrid y otras a acontecimientos inscritos o registrados en la misma, tal como analizamos a continuación.

Las tres primeras tablas tratan de dar una visión retrospectiva de la evolución de las principales variables demográficas, por lo que se tiene que mantener la coherencia de las fuentes. Se ha optado por facilitar en la tabla 2 el número de acontecimientos registrados en la Comunidad de Madrid independientemente del lugar de residencia, y referirse en las otras dos tablas a los residentes en la Comunidad de Madrid. Dado que no se dispone de toda la información posterior a 1998 relativa a los residentes, se realiza una estimación de acuerdo al procedimiento que se detalla más adelante.

El resto de tablas presenta una situación más coyuntural, con datos más recientes, y se ha decidido por ello utilizar la información disponible (acontecimientos inscritos en la Comunidad de Madrid). Además, por salir fuera del ámbito de población objetivo, en todas ellas excepto en la última (tabla 9) se han excluido los acontecimientos de residentes fuera de la Comunidad de Madrid.

Actualización de la información

El último número publicado del Boletín presenta siempre los datos más actualizados y depurados, por lo que la incorporación de nuevas cifras no sólo afecta a los nuevos meses que se añaden en cada aparición del boletín, sino a los acontecimientos de meses anteriores cuyos boletines se han recibido en el último período. Actualmente se da por cerrada la recepción de acontecimientos referidos a los años 1998 y anteriores, por lo que los datos correspondientes a esos períodos se pueden considerar definitivos.

Período de referencia de la información

En estas tablas se contabilizan todos los boletines estadísticos recibidos, correspondientes a acontecimientos inscritos hasta el 30 de Junio del 2000.

Estimaciones a partir de los datos provisionales

En las estimaciones del número de nacimientos, defunciones, espo-

sos y esposas posteriores a 1998 se ha procedido a estimar por separado la falta de exhaustividad a partir del control de las inscripciones en el registro y los acontecimientos de residentes registrados fuera de la Comunidad de Madrid.

La estimación de la estructura por edades de los acontecimientos que se publican (reparto por grupos de edades de la madre y edades medias de las madres y de los esposos) se ha tomado directamente de los datos provisionales de los acontecimientos de residentes inscritos en la Comunidad de Madrid (para los sucesos en que consta la edad), ya que en estos casos no se ha apreciado retrospectivamente una diferencia significativa entre los datos provisionales y definitivos.

El análisis completo de esta información y la metodología de estimación figura en el Documento de Trabajo del Instituto de Estadística titulado «Proyecto de boletín trimestral con estimadores e indicadores de coyuntura demográfica» (3.ª versión, Marzo de 1995, 405 págs.).

Cifras de población utilizadas en los cálculos

Para el cálculo de los indicadores demográficos hemos utilizado hasta el año 1991 las poblaciones proyectadas, de la publicación: «Proyecciones de población y de hogares de la Comunidad de Madrid. 1.991-2.006» (Instituto de Estadística de la Comunidad de Madrid, 1994) y la elaboración a partir de estos datos contenida en el Documento de Trabajo «Poblaciones a 30 de Marzo, 30 de Junio y 30 de Septiembre de cada año en función de las poblaciones de la Comunidad de Madrid retrasadas o proyectadas a 31 de Diciembre (1975-1995) (Enero 1995). Desde el año 1991 hemos utilizado las poblaciones interpoladas al 1 de enero, 1 de Abril, 1 de Julio y 1 de Octubre derivadas de la publicación: «Proyecciones de población y de hogares de la Comunidad de Madrid, 1996-2011» (Instituto de Estadística de la Comunidad de Madrid, 1998). La población residente considerada en los denominadores de las tasas es la proyectada a la mitad de cada período considerado.

Codificación de Causa de Muerte

La codificación de las causas de defunción se ha realizado según la «Clasificación Internacional de Enfermedades» 10.ª Revisión, 1995 de la Organización Mundial de la Salud.

Nota sobre las edades medias

Las edades medias que se ofrecen en las tablas están calculadas a partir de los años, meses y días que transcurrieron desde su nacimiento para las personas implicadas en cada acontecimiento, transformados a fracciones decimales de año. El procedimiento de cálculo puede diferir y difiere generalmente de su cálculo a partir de las tasas específicas, que aunque tiene la ventaja de eliminar el efecto de la estructura por edades presenta el inconveniente de tener que hacer la suposición general de que, para cada intervalo, la edad media vivida se sitúa en el punto medio del intervalo.

Equipo de trabajo: M. Carretero, R. Del Poyo, I. García, P. García-Uceda, M. J. Gómez, J. A. Moreno, E. Ramos, G. Rodríguez. **Coordinación equipo:** D. Núñez, M. T. Ortiz, I. Pintado, A. Rueda. **Trabajos informáticos:** J. Alvarez, L. A. Ríos. **Correo Electrónico:** iestadis@comadrid.es
Dirección de Internet: <http://www.comadrid.es/iestadis> **Depósito legal:** M-15089-2000. **ISSN:** 1 138-0489.

Edita: Consejería de Hacienda, Instituto de Estadística. Plaza Chamberí, 8, 5 planta. Madrid.

Tirada: 1.850 ejemplares.

Coste Unitario: 175 ptas.

1.ª edición Mayo 2001. **Impime:** LERKO PRINT, S.A. Paseo de la Castellana, 121. 28046 Madrid.

Tasa global de fecundidad por municipios y distritos. Año 1999

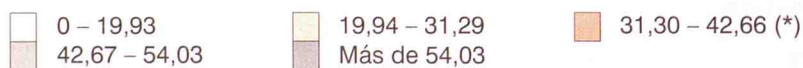
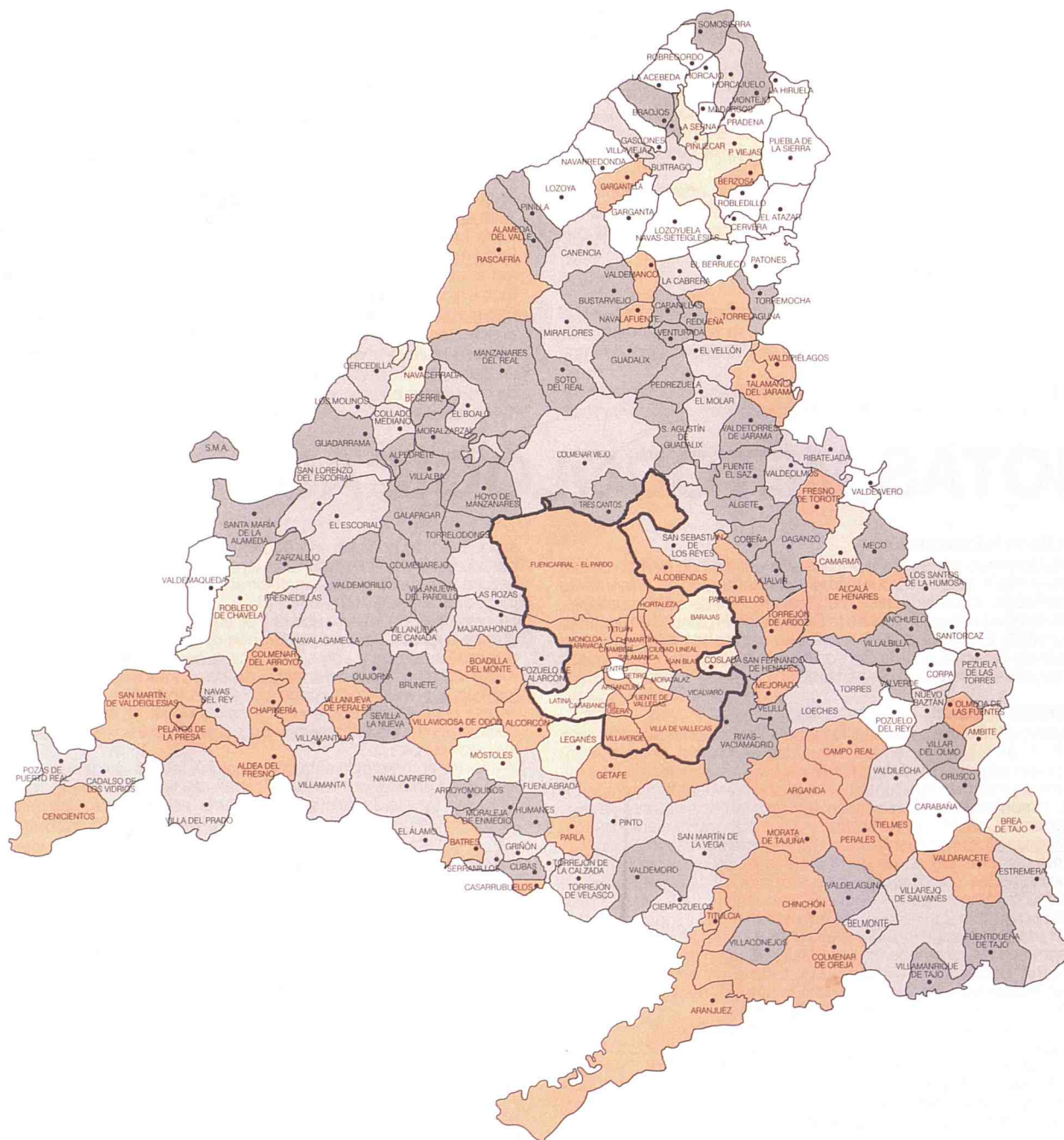

(*) Media de la Comunidad = 36,98



Comunidad de Madrid

CONSEJERIA DE PRESIDENCIA Y HACIENDA

Instituto de Estadística