

29 AGO 2011

# Demografía y Salud

# 69

## Movimiento Natural de la Población

### Junio 2005

#### Índice sintético de fecundidad



#### Esperanza de vida al nacimiento

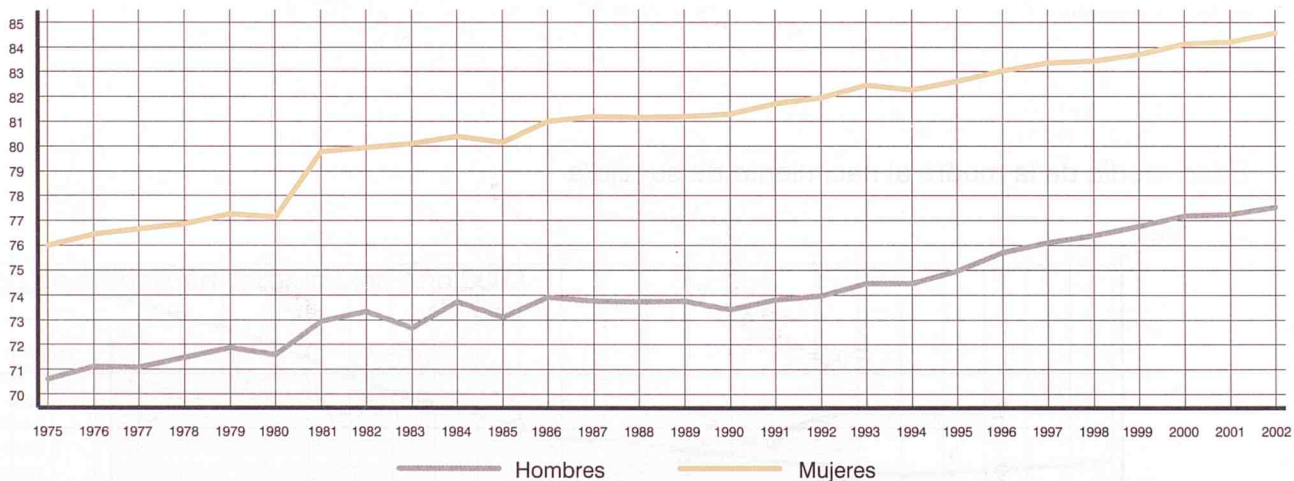

Instituto de Estadística  
 CONSEJERÍA DE ECONOMÍA  
 E INNOVACIÓN TECNOLÓGICA

**Comunidad de Madrid**

# 1. Indicadores demográficos de residentes 1975-2004 (1)

	Indicadores de nacimientos								
	Tasa bruta de natalidad	Tasa general de fecundidad	Índice sintético de fecundidad	Edad media madre					
				Todos los nacidos			Primer hijo		
				Total	Española	Extranjera	Total	Española	Extranjera
1975	21,21	84,32	2,8653	28,45			25,41		
1976	21,37	85,14	2,8878	28,33			25,26		
1977	19,95	79,60	2,6870	28,28			25,25		
1978	18,74	74,83	2,5209	28,26			25,32		
1979	17,31	68,99	2,3187	28,18			25,27		
1980	15,65	62,13	2,0847	28,16			25,50		
1981	14,67	58,02	1,9454	28,26			25,66		
1982	13,87	54,72	1,8316	28,34			25,79		
1983	12,80	50,39	1,6846	28,39			25,88		
1984	12,50	49,04	1,6389	28,52			26,07		
1985	11,91	46,49	1,5513	28,60			26,24		
1986	11,37	44,12	1,4693	28,70			26,21		
1987	11,04	42,54	1,4157	28,78			26,41		
1988	10,58	40,38	1,3492	28,84			26,56		
1989	10,38	39,11	1,3151	29,02			26,91		
1990	10,12	37,72	1,2707	29,24			27,25		
1991	9,93	36,72	1,2364	29,43			27,54		
1992	10,17	37,22	1,2566	29,69			27,97		
1993	9,90	35,99	1,2162	29,93			28,33		
1994	9,51	34,45	1,1618	30,26			28,72		
1995	9,35	33,82	1,1349	30,58	30,65	29,46	29,12	29,19	28,15
1996	9,42	34,08	1,1315	30,84	30,92	29,68	29,47	29,55	28,36
1997	9,58	34,77	1,1431	31,05	31,18	29,34	29,66	29,79	28,09
1998	9,53	34,67	1,1296	31,32	31,47	29,52	29,91	30,07	28,13
1999	10,04	36,41	1,1737	31,43	31,65	29,17	30,07	30,30	27,74
2000	10,71	38,63	1,2290	31,48	31,83	28,80	30,07	30,47	27,22
2001	10,96	39,60	1,2483	31,52	32,03	28,59	30,10	30,66	26,98
2002	11,23	40,64	1,2728	31,50	32,15	28,41	30,09	30,78	26,85
2003	11,63	42,13	1,3115	31,59	32,29	28,57	30,19	30,94	27,01
IV 2003 - III 2004 (2)	11,73	42,71	1,3303	31,70	32,43	28,70	30,33	31,13	27,10

(1) Hasta el año 1995 incluido se utilizan como poblaciones de referencia las interpolaciones de población en base a Censos y Padrones oficiales y a partir de ese año la población oficial del Padrón Continuo.

(2) Datos provisionales.

## Edad media de la madre al nacimiento de su hijo/a

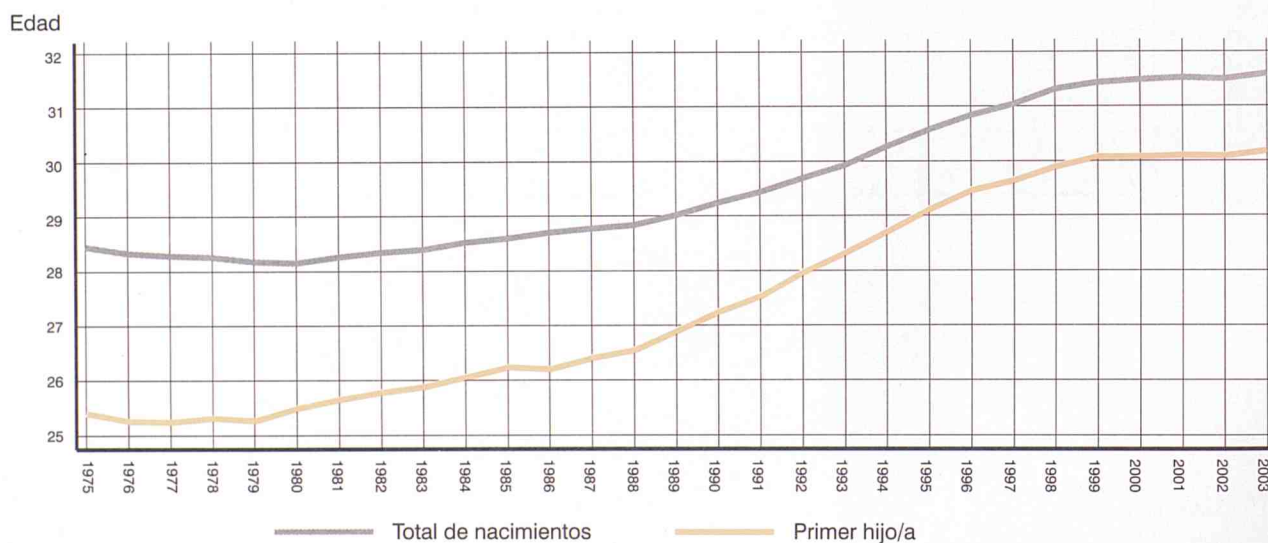

# 1. Indicadores demográficos de residentes 1975-2004 (cont.) (1)

	Indicadores de defunciones								Esperanza de vida	
	Tasa bruta de mortalid, mortalid,	Tasa mortalid, infantil	Edad media defunción						al nacimiento	
			Hombres			Mujeres			Hombres	Mujeres
			Total	Españoles	Extranjeros	Total	Españolas	Extranjeras		
1975	6,30	14,82	61,58				69,05		70,62	76,01
1976	6,44	13,46	62,48				70,01		71,11	76,44
1977	6,29	13,29	62,46				70,44		71,09	76,66
1978	6,25	11,46	63,24				70,66		71,48	76,87
1979	6,05	10,97	63,36				70,80		71,89	77,28
1980	6,03	10,61	63,99				71,71		71,60	77,13
1981	6,42	12,07	64,23				71,85		72,94	79,79
1982	6,04	11,70	65,10				72,34		73,33	79,95
1983	6,39	10,95	64,74				72,89		72,66	80,09
1984	6,32	9,19	65,71				73,45		73,74	80,40
1985	6,62	7,77	66,25				74,40		73,09	80,15
1986	6,37	7,85	66,23				74,80		73,92	80,99
1987	6,51	7,83	66,29				75,01		73,75	81,20
1988	6,73	7,10	66,58				75,14		73,72	81,16
1989	6,76	6,76	66,56				75,51		73,75	81,19
1990	7,07	6,93	66,62				75,92		73,42	81,28
1991	7,22	6,37	66,67				76,34		73,82	81,71
1992	7,01	6,75	66,57				76,20		73,98	81,95
1993	7,13	6,51	67,25				76,66		74,46	82,46
1994	7,11	6,21	67,77				76,89		74,48	82,28
1995	7,25	4,98	68,13				77,10		74,96	82,61
1996	7,30	4,19	68,69				77,68		75,70	83,04
1997	7,02	4,78	69,79	70,01	50,25	78,68	78,54	58,40	76,11	83,35
1998	7,36	4,18	70,74	70,95	52,06	79,15	79,33	58,23	76,40	83,44
1999	7,36	3,66	71,34	71,50	55,06	79,35	79,46	65,66	76,76	83,70
2000	7,15	4,06	71,27	71,58	49,86	79,34	79,58	58,18	77,19	84,11
2001	7,07	3,80	71,36	71,82	44,34	79,49	79,72	59,98	77,25	84,20
2002	6,98	3,66	71,57	72,03	47,03	80,01	80,35	56,45	77,55	84,58
2003	7,18	4,00	71,77	72,35	45,20	80,04	80,40	55,23		
IV 2003 - III 2004 (2)	6,94	4,32	72,11	72,61	48,60	80,08	80,43	58,25		

(1) Hasta el año 1995 incluido se utilizan como poblaciones de referencia las interpolaciones de población en base a Censos y Padrones oficiales y a partir de ese año la población oficial del Padrón Continuo.

(2) Datos provisionales.

## Razón de mortalidad varón/mujer. Año 2003

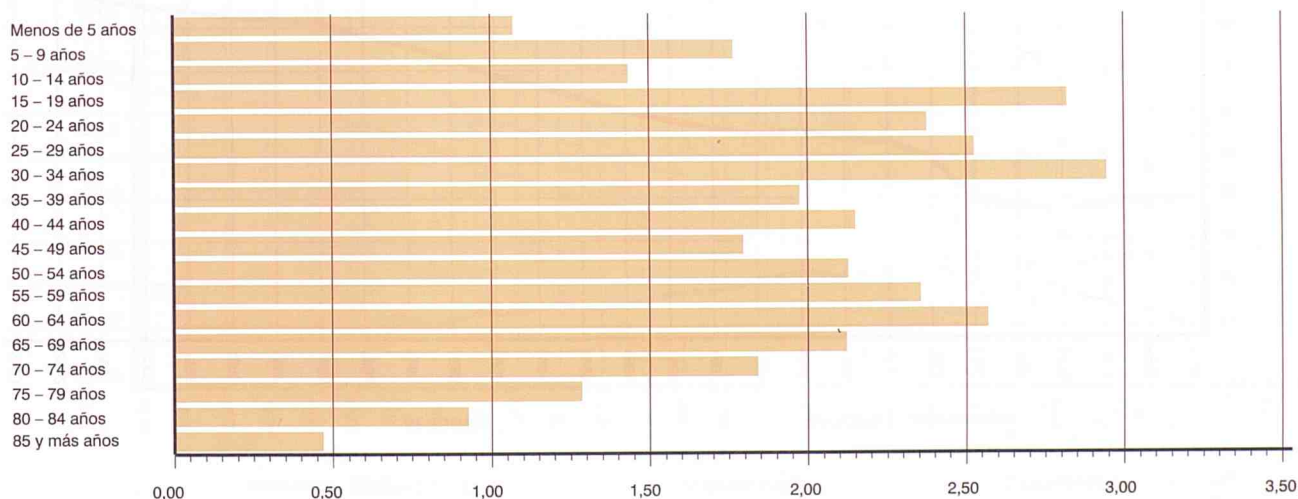

# 1. Indicadores demográficos de residentes 1975-2004 (concl.) (1)

Indicadores de matrimonios										
Tasa bruta nupcialidad			Edad media al matrimonio							
Matrimonio	Esposos		Esposos			Solteros		Solteras		
	Esposos	Esposas	Total		Total	Total	Total		Total	
			Españoles	Extranjeros			Españolas	Extranjeras		
1975	9,05									
1976	8,20	16,07	14,47	26,97		26,54	24,68			24,47
1977	8,01	15,72	14,20	26,92		26,45	24,59			24,37
1978	7,49	14,76	13,33	26,86		26,50	24,58			24,42
1979	6,87	13,67	12,43	26,67		26,51	24,47			24,39
1980	6,19	12,40	11,31	26,78		26,31	24,58			24,38
1981	5,42	10,78	9,86	26,92		26,43	24,74			24,50
1982	5,62	11,15	10,26	27,91		26,96	25,50			25,15
1983	5,64	11,16	10,27	28,31		26,86	25,87			25,32
1984	5,46	10,82	9,94	28,38		27,17	26,00			25,52
1985	5,24	10,45	9,64	28,54		27,37	26,09			25,62
1986	5,42	11,06	10,28	28,50	28,50	30,38	27,35	26,05	25,99	28,89
1987	5,53	11,25	10,43	28,61	28,57	29,89	27,44	26,20	26,13	29,30
1988	5,57	11,31	10,49	28,81	28,77	30,30	27,67	26,44	26,37	29,10
1989	5,81	11,64	10,76	29,01	28,95	30,48	27,86	26,69	26,61	29,15
1990	5,91	11,84	10,94	29,33	29,29	30,49	28,11	26,99	26,90	29,96
1991	5,95	11,95	11,04	29,63	29,61	30,32	28,40	27,35	27,29	29,37
1992	5,94	11,90	10,99	29,87	29,84	30,78	28,65	27,65	27,59	29,30
1993	5,51	11,10	10,23	30,27	30,27	30,30	29,00	28,07	28,00	29,72
1994	5,38	10,88	10,05	30,57	30,58	30,41	29,28	28,41	28,32	30,06
1995	5,38	10,94	10,04	30,82	30,82	30,91	29,61	28,66	28,59	30,38
1996	5,13	10,38	9,53	31,10	31,11	30,86	29,97	29,03	28,96	30,56
1997	5,21	10,62	9,72	31,22	31,21	31,41	30,10	29,18	29,12	30,97
1998	5,62	11,42	10,44	31,26	31,25	31,65	30,24	29,30	29,23	30,85
1999	5,63	11,40	10,45	31,41	31,36	31,96	30,32	29,47	29,39	31,58
2000	5,80	11,76	10,76	31,48	31,47	31,67	30,44	29,58	29,55	30,44
2001	5,49	11,10	10,16	31,71	31,74	31,13	30,62	29,84	29,82	30,12
2002	5,35	10,81	9,92	32,02	32,06	31,44	30,89	30,12	30,10	30,39
2003	5,17	10,53	9,67	32,38	32,46	31,50	31,14	30,45	30,39	30,91
IV 2003 - III 2004 (2)		10,52	9,70	32,91	33,02	31,96	31,46	30,89	30,86	31,12

(1) Hasta el año 1995 incluido se utilizan como poblaciones de referencia las interpolaciones de población en base a Censos y Padrones oficiales y a partir de ese año la población oficial del Padrón Continuo.

(2) Datos provisionales.

## Edad media al matrimonio en los últimos años

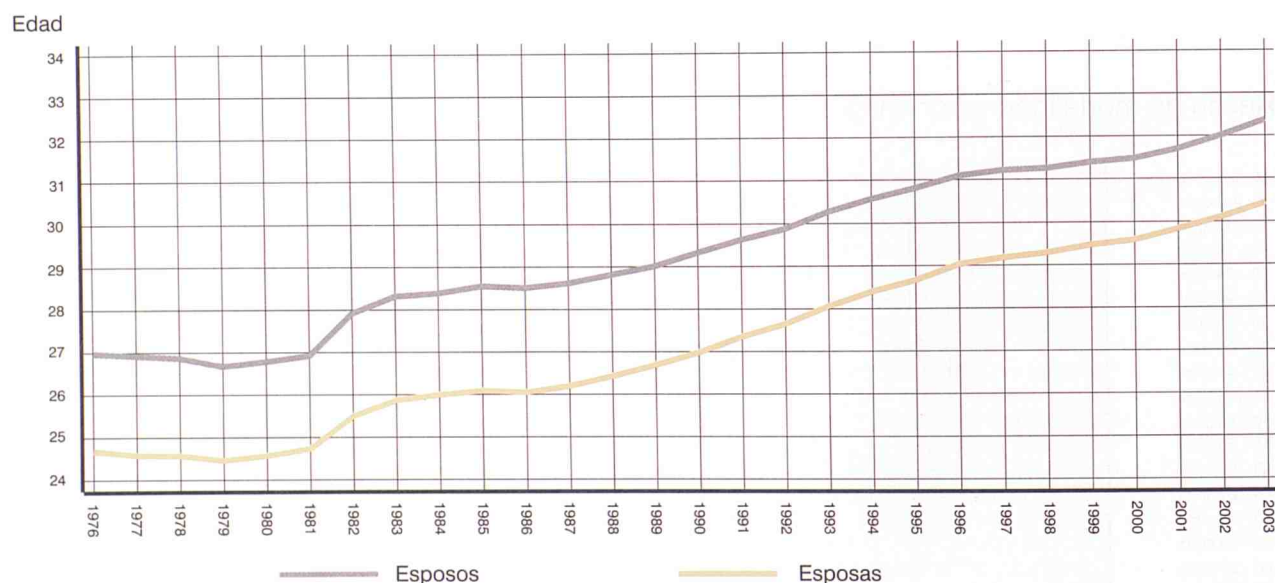

## 2. Resumen de la evolución demográfica registrada en la Comunidad de Madrid en los últimos años (1975-2004) (1)

	Nacimientos			Defunciones			Matrimonios		
	Total	Hombres	Mujeres	Total	Hombres	Mujeres	Total	Canónicos	Civiles
1975	91.924	47.725	44.199	27.060	14.080	12.980	34.223	34.076	147
1976	93.893	48.247	45.646	28.069	14.542	13.527	31.569	31.470	99
1977	89.243	46.221	43.022	27.856	14.575	13.281	31.558	31.291	267
1978	85.123	44.382	40.741	28.079	14.638	13.441	30.171	29.336	835
1979	79.679	41.194	38.485	27.527	14.443	13.084	28.653	27.016	1.637
1980	73.485	37.989	35.496	27.706	14.503	13.203	26.697	24.451	2.246
1981	70.121	36.480	33.641	29.754	15.564	14.190	23.502	21.262	2.240
1982	66.642	34.479	32.163	28.051	14.744	13.307	24.668	21.301	3.367
1983	61.718	32.009	29.709	29.837	15.668	14.169	24.838	18.922	5.916
1984	60.554	31.284	29.270	29.851	15.675	14.176	24.095	19.475	4.620
1985	58.004	30.101	27.903	31.547	16.448	15.099	23.522	18.745	4.777
1986	55.496	28.456	27.040	30.735	16.092	14.643	24.844	18.573	6.271
1987	54.150	27.927	26.223	31.965	16.867	15.098	25.260	18.748	6.512
1988	52.433	26.982	25.451	33.336	17.559	15.777	25.536	18.925	6.611
1989	51.961	26.818	25.143	33.729	17.859	15.870	25.938	19.189	6.749
1990	50.919	26.360	24.559	35.509	18.805	16.704	26.305	19.029	7.276
1991	50.209	25.827	24.382	36.605	19.393	17.212	26.470	19.175	7.295
1992	51.214	26.369	24.845	35.673	19.060	16.613	26.170	19.022	7.148
1993	49.986	25.802	24.184	36.459	19.429	17.030	24.352	17.341	7.011
1994	48.132	25.044	23.088	36.420	19.342	17.078	23.874	16.782	7.092
1995	47.448	24.541	22.907	37.124	19.827	17.297	23.773	17.088	6.685
1996	47.928	24.523	23.405	37.833	19.837	17.996	22.707	16.071	6.636
1997	49.232	25.408	23.824	36.710	19.169	17.541	23.149	16.808	6.341
1998	49.424	25.533	23.891	38.646	20.036	18.610	25.109	18.139	6.970
1999	52.482	27.197	25.285	39.081	20.049	19.032	25.098	18.157	6.941
2000	57.041	29.525	27.516	38.873	20.067	18.806	26.112	18.875	7.237
2001	60.237	30.980	29.257	39.422	20.429	18.993	25.279	17.642	7.637
2002	63.690	32.876	30.814	40.205	20.543	19.662	25.232	16.935	8.297
2003 TOTAL	67.706	34.891	32.815	42.202	21.348	20.854	25.028	15.600	9.428
2003 Octubre	5.722	2.953	2.769	3.467	1.821	1.646	2.759	1.744	1.015
2003 Noviembre	5.297	2.730	2.567	3.708	1.895	1.813	1.485	672	813
2003 Diciembre	5.586	2.901	2.685	4.029	1.997	2.032	928	309	619
2004 Enero	5.723	2.973	2.750	3.885	1.882	2.003	643	112	531
2004 Febrero	5.095	2.627	2.468	3.416	1.719	1.697	1.011	330	681
2004 Marzo	5.709	2.979	2.730	3.669	1.835	1.834	1.500	714	786
2004 Abril	5.882	3.060	2.822	3.287	1.683	1.604	1.699	928	771
2004 Mayo	6.128	3.199	2.929	3.331	1.683	1.648	2.686	1.663	1.023
2004 Junio	5.865	3.087	2.778	3.118	1.603	1.515	3.615	2.373	1.242
2004 Julio	5.883	3.092	2.791	3.209	1.652	1.557	3.410	2.162	1.248
2004 Agosto	5.294	2.715	2.579	2.909	1.488	1.421	935	572	363
2004 Septiembre	4.392	2.276	2.116	2.647	1.319	1.328	2.414	1.521	893

(1) Los datos del año 2004 son provisionales.

### Nacimientos, defunciones y matrimonios en los últimos años

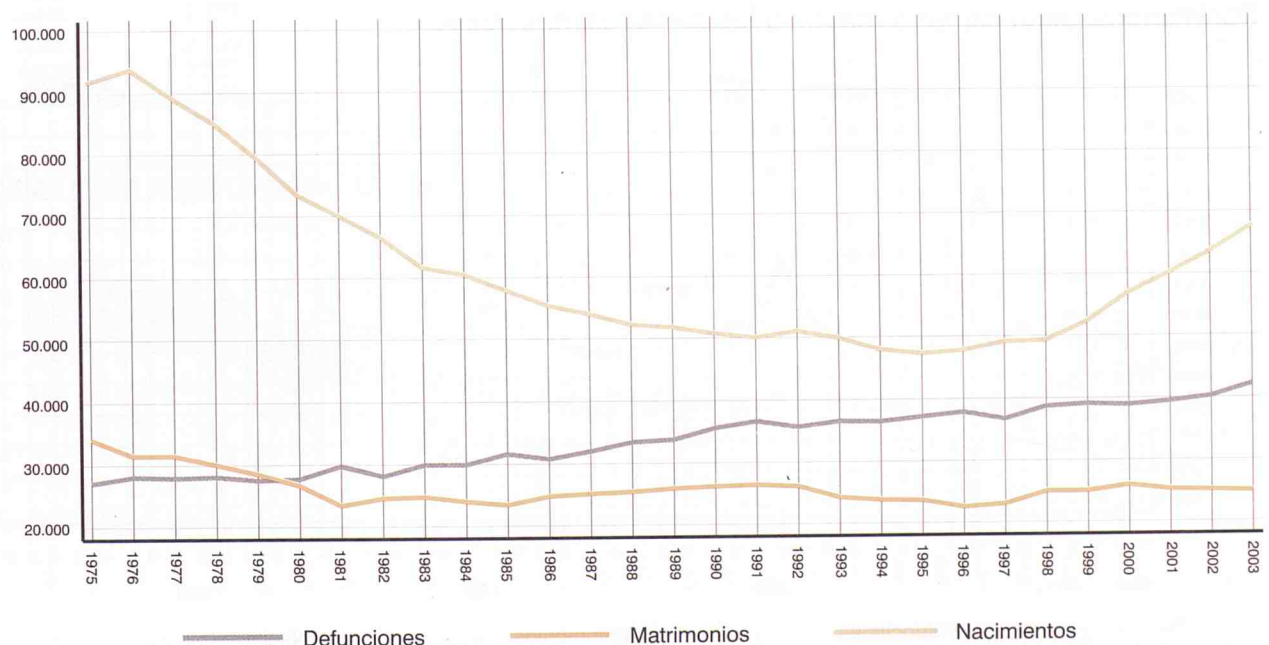

### 3. Resumen de la evolución demográfica de residentes en la Comunidad de Madrid en los últimos años (1975-2004) (1)

	Nacimientos			Defunciones			Crecimiento Natural	Matrimonios			
	Total	Hombres	Mujeres	Total	Hombres	Mujeres		Total esposos	Primer matrimonio	Total esposas	Primer matrimonio
1975	90.941	47.223	43.718	27.020	14.045	12.975	63.921				
1976	93.279	47.945	45.334	28.093	14.524	13.569	65.186	34.106	33.601	32.440	32.189
1977	88.650	45.920	42.730	27.970	14.636	13.334	60.680	33.920	33.381	32.469	32.209
1978	84.726	44.151	40.575	28.235	14.702	13.533	56.491	32.350	31.984	31.061	30.887
1979	79.492	41.122	38.370	27.760	14.579	13.181	51.732	30.365	30.220	29.460	29.380
1980	72.841	37.673	35.168	28.070	14.738	13.332	44.771	27.861	27.410	27.220	27.020
1981	68.860	35.825	33.035	30.144	15.799	14.345	38.716	24.425	24.039	23.969	23.771
1982	65.467	33.878	31.589	28.532	15.032	13.500	36.935	25.398	24.462	25.069	24.672
1983	60.729	31.417	29.312	30.337	15.974	14.363	30.392	25.531	23.933	25.234	24.563
1984	59.539	30.745	28.794	30.108	15.847	14.261	29.431	24.828	23.404	24.529	23.874
1985	56.890	29.513	27.377	31.598	16.518	15.080	25.292	24.052	22.650	23.863	23.183
1986	54.540	27.942	26.598	30.544	15.960	14.584	23.996	25.550	24.026	25.572	24.825
1987	53.354	27.554	25.800	31.482	16.608	14.874	21.872	26.204	24.602	26.130	25.372
1988	51.521	26.527	24.994	32.768	17.309	15.459	18.753	26.533	24.901	26.478	25.597
1989	50.911	26.305	24.606	33.176	17.607	15.569	17.735	27.516	25.789	27.334	26.383
1990	49.935	25.827	24.108	34.903	18.481	16.422	15.032	28.156	26.241	27.971	26.852
1991	49.293	25.374	23.919	35.849	19.048	16.801	13.444	28.598	26.544	28.413	27.234
1992	50.669	26.104	24.565	34.905	18.705	16.200	15.764	28.557	26.483	28.392	27.103
1993	49.499	25.528	23.971	35.666	19.121	16.545	13.833	26.707	24.712	26.536	25.335
1994	47.687	24.781	22.906	35.682	18.963	16.719	12.005	26.248	24.230	26.162	24.817
1995	47.006	24.321	22.685	36.477	19.524	16.953	10.529	26.454	24.499	26.235	24.965
1996	47.491	24.265	23.226	36.811	19.371	17.440	10.680	25.139	23.405	24.977	23.896
1997	48.726	25.120	23.606	35.691	18.695	16.996	13.035	25.928	24.198	25.664	24.417
1998	48.858	25.238	23.620	37.710	19.623	18.087	11.148	28.117	26.300	27.801	26.514
1999	51.976	26.922	25.054	38.076	19.601	18.475	13.900	28.367	26.540	28.088	26.672
2000	56.622	29.325	27.297	37.837	19.614	18.223	18.785	29.938	27.974	29.534	28.065
2001	59.724	30.702	29.022	38.529	20.089	18.440	21.195	29.142	27.194	28.701	27.229
2002	63.153	32.581	30.572	39.265	20.243	19.022	23.888	29.323	27.250	28.866	27.244
2003 TOTAL	67.044	34.540	32.504	41.424	21.115	20.309	25.620	29.321	27.066	28.840	27.099
2003 Octubre	5.665	2.935	2.730	3.376	1.765	1.611	2.289	3.217	2.995	3.131	2.952
2003 Noviembre	5.225	2.684	2.541	3.599	1.860	1.739	1.626	1.645	1.423	1.631	1.478
2003 Diciembre	5.539	2.873	2.666	3.892	1.948	1.944	1.647	1.051	894	1.018	892
2004 Enero	5.693	.	.	3.769	.	.	1.924	678	587	673	603
2004 Febrero	5.021	.	.	3.297	.	.	1.724	1.058	944	1.072	966
2004 Marzo	5.666	.	.	3.557	.	.	2.109	1.676	1.562	1.657	1.585
2004 Abril	5.835	.	.	3.210	.	.	2.625	1.916	1.787	1.883	1.816
2004 Mayo	6.098	.	.	3.258	.	.	2.840	3.220	3.062	3.146	3.090
2004 Junio	5.836	.	.	3.055	.	.	2.781	4.303	4.104	4.233	4.149
2004 Julio	5.912	.	.	3.259	.	.	2.653	4.256	4.031	4.217	4.079
2004 Agosto	5.377	.	.	3.080	.	.	2.297	1.464	1.404	1.418	1.412
2004 Septiembre	6.209	.	.	2.918	.	.	3.291	5.052	4.851	4.995	4.897

(1) Los datos del año 2004 son estimados.

#### Nacimientos, defunciones y matrimonios en los últimos meses

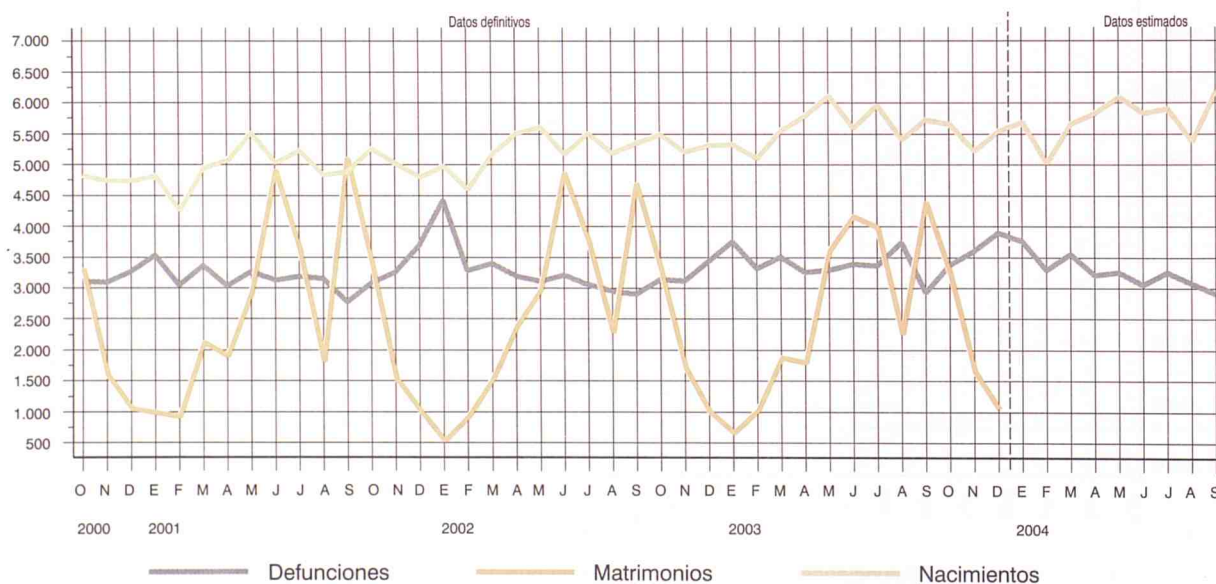

#### 4. Nacimientos de madres residentes registrados en la Comunidad de Madrid por sexo y grupos de edad

	Total	Menos de 15 años	De 15 a 19 años	De 20 a 24 años	De 25 a 29 años	De 30 a 34 años	De 35 a 39 años	De 40 a 44 años	De 45 a 49 años	De 50 y más años	No consta	
<b>TOTAL</b>												
2002 TOTAL	62.574	27	1.342	5.373	14.970	25.637	13.120	2.005	90	10	0	
2003 TOTAL	66.443	27	1.503	5.441	15.619	27.209	14.322	2.209	108	5	0	
2003 Octubre	5.608	5	120	478	1.305	2.228	1.267	194	11	0	0	
Noviembre	5.180	0	137	399	1.187	2.119	1.145	184	9	0	0	
Diciembre	5.477	1	137	464	1.303	2.192	1.170	197	13	0	0	
2004 Enero	5.620	3	121	504	1.312	2.225	1.227	206	19	0	3	
Febrero	4.972	2	92	431	1.097	2.053	1.117	165	12	2	1	
Marzo	5.608	1	118	425	1.268	2.328	1.262	200	5	0	1	
Abril	5.766	1	108	467	1.265	2.456	1.259	204	5	0	1	
Mayo	6.022	2	119	446	1.340	2.579	1.311	219	6	0	0	
Junio	5.750	3	150	486	1.349	2.269	1.286	203	3	1	0	
Julio	5.767	4	126	477	1.370	2.293	1.290	199	8	0	0	
Agosto	5.183	0	117	451	1.187	2.114	1.112	189	9	0	4	
Septiembre	4.316	0	58	337	961	1.814	957	182	7	0	0	
<b>HOMBRES</b>												
2002 TOTAL	32.289	13	699	2.787	7.733	13.151	6.793	1.057	51	5	0	
2003 TOTAL	34.235	15	770	2.785	8.105	13.998	7.346	1.160	53	3	0	
2003 Octubre	2.901	2	60	249	692	1.162	634	96	6	0	0	
Noviembre	2.665	0	79	187	643	1.075	575	99	7	0	0	
Diciembre	2.843	1	64	250	667	1.142	610	104	5	0	0	
2004 Enero	2.919	2	69	250	691	1.118	671	108	9	0	1	
Febrero	2.567	1	48	223	591	1.034	572	89	7	1	1	
Marzo	2.929	0	59	227	641	1.263	654	84	1	0	0	
Abril	2.991	1	55	253	670	1.230	678	101	2	0	1	
Mayo	3.142	2	67	219	710	1.330	685	126	3	0	0	
Junio	3.023	1	80	274	721	1.186	643	115	2	1	0	
Julio	3.028	2	64	249	713	1.210	672	113	5	0	0	
Agosto	2.658	0	64	228	600	1.083	566	108	7	0	2	
Septiembre	2.242	0	34	180	494	932	508	90	4	0	0	
<b>MUJERES</b>												
2002 TOTAL	30.285	14	643	2.586	7.237	12.486	6.327	948	39	5	0	
2003 TOTAL	32.208	12	733	2.656	7.514	13.211	6.976	1.049	55	2	0	
2003 Octubre	2.707	3	60	229	613	1.066	633	98	5	0	0	
Noviembre	2.515	0	58	212	544	1.044	570	85	2	0	0	
Diciembre	2.634	0	73	214	636	1.050	560	93	8	0	0	
2004 Enero	2.701	1	52	254	621	1.107	556	98	10	0	2	
Febrero	2.405	1	44	208	506	1.019	545	76	5	1	0	
Marzo	2.679	1	59	198	627	1.065	608	116	4	0	1	
Abril	2.775	0	53	214	595	1.226	581	103	3	0	0	
Mayo	2.880	0	52	227	630	1.249	626	93	3	0	0	
Junio	2.727	2	70	212	628	1.083	643	88	1	0	0	
Julio	2.739	2	62	228	657	1.083	618	86	3	0	0	
Agosto	2.525	0	53	223	587	1.031	546	81	2	0	2	
Septiembre	2.074	0	24	157	467	882	449	92	3	0	0	

#### Nacidos vivos por orden del nacimiento

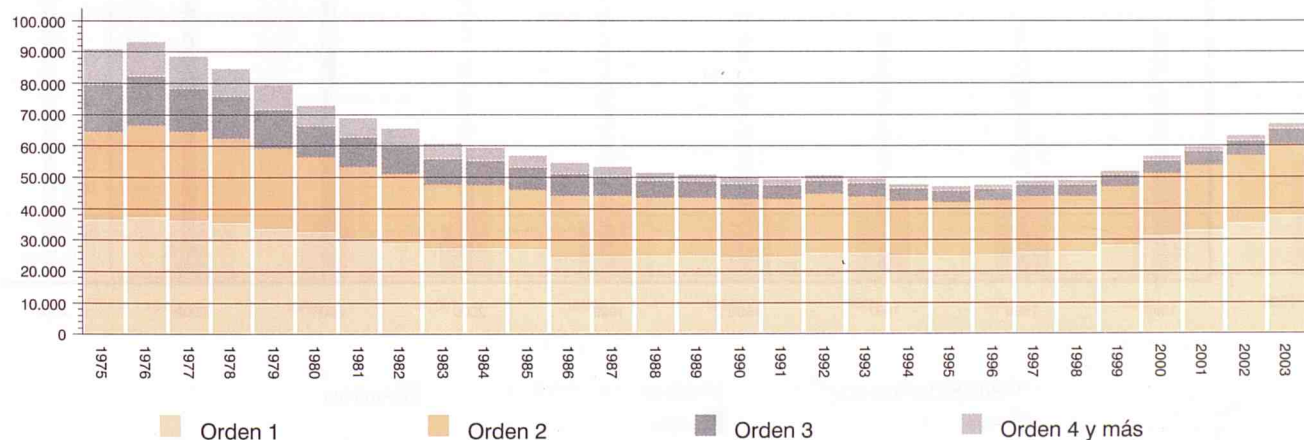

## 5. Nacidos vivos de madres residentes en la Comunidad de Madrid, según nacionalidad de la madre (1995-2004) (1)

	Total	De madre española	De madre extranjera					África	América	Asia	Oceanía	Apátridas
			Total	Europa (sin España)		Resto	Unión Europea					
				Unión Europea	Resto							
<b>DATOS ABSOLUTOS</b>												
1995	47.006	44.211	2.795	691	53	600	1.065	376	10	0		
1996	47.491	44.481	3.010	654	83	693	1.181	395	2	2		
1997	48.726	45.248	3.478	695	163	886	1.314	417	2	1		
1998	48.858	45.021	3.837	673	230	968	1.550	410	3	3		
1999	51.976	47.343	4.633	724	312	1.123	2.034	434	6	0		
2000	56.622	50.084	6.538	855	501	1.411	3.219	549	3	0		
2001	59.724	50.823	8.901	794	751	1.664	5.041	646	5	0		
2002	63.153	52.184	10.969	895	1.182	1.766	6.377	743	5	0		
2003	67.044	54.511	12.533	1.102	1.461	1.981	7.186	799	4	0		
2003	Octubre	5.665	4.534	1.131	94	121	166	663	86	1	0	
	Noviembre	5.225	4.203	1.022	86	131	153	575	77	0	0	
	Diciembre	5.539	4.421	1.118	90	133	174	658	62	1	0	
2004	Enero	5.620	4.477	1.143	94	138	176	649	86	0	0	
	Febrero	4.972	3.976	996	93	102	183	555	63	0	0	
	Marzo	5.608	4.588	1.020	97	127	144	566	86	0	0	
	Abril	5.766	4.734	1.032	98	122	171	574	66	1	0	
	Mayo	6.022	4.913	1.109	101	149	197	584	78	0	0	
	Junio	5.750	4.532	1.218	93	178	206	668	73	0	0	
	Julio	5.767	4.600	1.167	114	147	187	640	77	1	1	
	Agosto	5.183	4.073	1.110	73	153	189	613	82	0	0	
	Septiembre	4.316	3.472	844	76	104	130	479	55	0	0	

### PORCENTAJES HORIZONTALES (2)

1995	47.006	94,05	5,95	24,72	1,90	21,47	38,10	13,45	0,36	0,00	
1996	47.491	93,66	6,34	21,73	2,76	23,02	39,24	13,12	0,07	0,07	
1997	48.726	92,86	7,14	19,98	4,69	25,47	37,78	11,99	0,06	0,03	
1998	48.858	92,15	7,85	17,54	5,99	25,23	40,40	10,69	0,08	0,08	
1999	51.976	91,09	8,91	15,63	6,73	24,24	43,90	9,37	0,13	0,00	
2000	56.622	88,45	11,55	13,08	7,66	21,58	49,24	8,40	0,05	0,00	
2001	59.724	85,10	14,90	8,92	8,44	18,69	56,63	7,26	0,06	0,00	
2002	63.153	82,63	17,37	8,16	10,78	16,10	58,14	6,77	0,05	0,00	
2003	67.044	81,31	18,69	8,79	11,66	15,81	57,34	6,38	0,03	0,00	
2003	Octubre	5.665	80,04	19,96	8,31	10,70	14,68	58,62	7,60	0,09	0,00
	Noviembre	5.225	80,44	19,56	8,41	12,82	14,97	56,26	7,53	0,00	0,00
	Diciembre	5.539	79,82	20,18	8,05	11,90	15,56	58,86	5,55	0,09	0,00
2004	Enero	5.620	79,66	20,34	8,22	12,07	15,40	56,78	7,52	0,00	0,00
	Febrero	4.972	79,97	20,03	9,34	10,24	18,37	55,72	6,33	0,00	0,00
	Marzo	5.608	81,81	18,19	9,51	12,45	14,12	55,49	8,43	0,00	0,00
	Abril	5.766	82,10	17,90	9,50	11,82	16,57	55,62	6,40	0,10	0,00
	Mayo	6.022	81,58	18,42	9,11	13,44	17,76	52,66	7,03	0,00	0,00
	Junio	5.750	78,82	21,18	7,64	14,61	16,91	54,84	5,99	0,00	0,00
	Julio	5.767	79,76	20,24	9,77	12,60	16,02	54,84	6,60	0,09	0,09
	Agosto	5.183	78,58	21,42	6,58	13,78	17,03	55,23	7,39	0,00	0,00
	Septiembre	4.316	80,44	19,56	9,00	12,32	15,40	56,75	6,52	0,00	0,00

(1) Los datos del año 2004 son provisionales.

(2) En las columnas de continente y subcontinente se han calculado respecto al total de madre extranjera.

### Nacidos vivos por nacionalidad de la madre

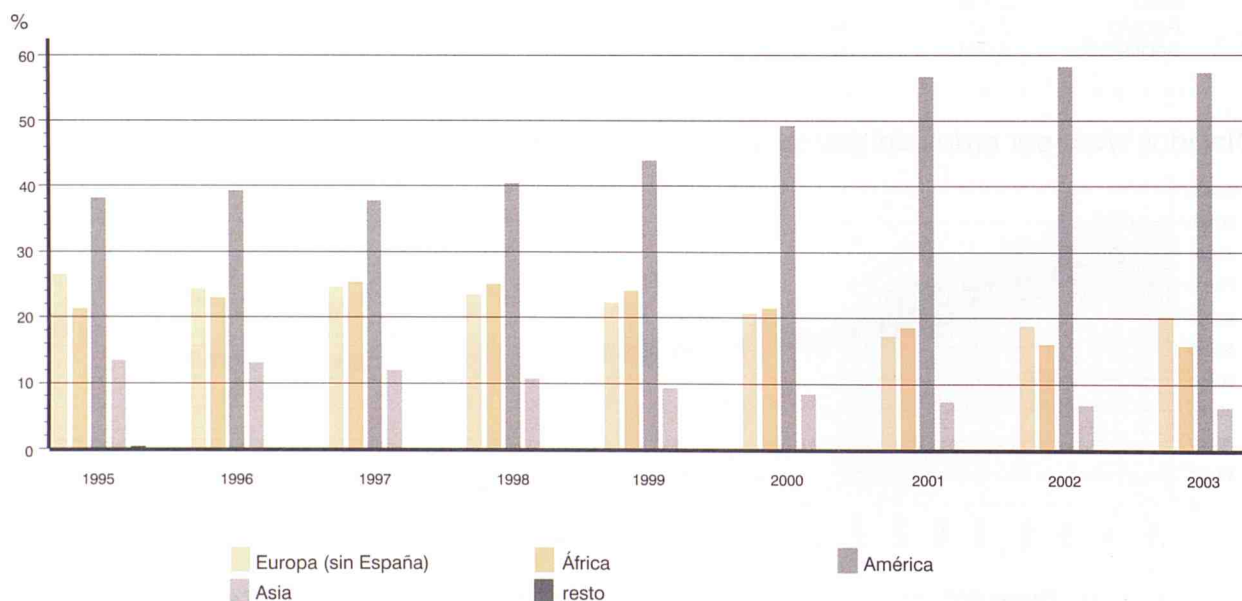



## 6. Nacidos vivos de madres residentes en la Comunidad de Madrid, según estado civil de la madre y orden del matrimonio (1995-2004) (1)

	Total	Dentro del matrimonio			Fuera del matrimonio			No consta		
		Total	En el primer matrimonio	En el 2.º o posterior matrimonio	No consta	Total	De madre casada		De madre no casada	
<b>DATOS ABSOLUTOS</b>										
1995	47.006	41.163	40.443	720	0	5.843	34	5.809	0	
1996	47.491	41.457	40.721	736	0	6.034	18	6.016	0	
1997	48.726	41.588	41.092	496	0	7.138	13	7.125	0	
1998	48.858	41.078	40.539	539	0	7.780	4	7.776	0	
1999	51.976	41.930	41.317	613	0	10.046	9	10.037	0	
2000	56.622	45.425	44.812	613	0	11.197	1	11.196	0	
2001	59.724	46.650	45.931	719	0	13.074	7	13.067	0	
2002	63.153	47.899	47.307	592	0	15.254	4	15.250	0	
2003	67.044	50.079	49.384	695	0	16.965	44	16.921	0	
2003	Octubre	5.665	4.135	4.066	69	0	1.530	12	1.518	0
	Noviembre	5.225	3.851	3.792	59	0	1.374	7	1.367	0
	Diciembre	5.539	4.046	3.995	51	0	1.493	5	1.488	0
2004	Enero	5.620	4.099	3.988	49	62	1.480	0	1.480	41
	Febrero	4.972	3.703	3.602	49	52	1.247	0	1.247	22
	Marzo	5.608	4.303	4.182	53	68	1.287	0	1.287	18
	Abril	5.766	4.328	4.155	51	122	1.425	0	1.425	13
	Mayo	6.022	4.522	4.187	99	236	1.457	0	1.457	43
	Junio	5.750	4.237	3.944	95	198	1.481	0	1.481	32
	Julio	5.767	4.171	3.874	86	211	1.482	0	1.482	114
	Agosto	5.183	3.705	3.384	79	242	1.335	0	1.335	143
	Septiembre	4.316	3.241	3.003	72	166	1.032	0	1.032	43

### PORCENTAJES HORIZONTALES (2)

1995	47.006	87,57	98,25	1,75	0,00	12,43	0,58	99,42	0,00	
1996	47.491	87,29	98,22	1,78	0,00	12,71	0,30	99,70	0,00	
1997	48.726	85,35	98,81	1,19	0,00	14,65	0,18	99,82	0,00	
1998	48.858	84,08	98,69	1,31	0,00	15,92	0,05	99,95	0,00	
1999	51.976	80,67	98,54	1,46	0,00	19,33	0,09	99,91	0,00	
2000	56.622	80,23	98,65	1,35	0,00	19,77	0,01	99,99	0,00	
2001	59.724	78,11	98,46	1,54	0,00	21,89	0,05	99,95	0,00	
2002	63.153	75,85	98,76	1,24	0,00	24,15	0,03	99,97	0,00	
2003	67.044	74,70	98,61	1,39	0,00	25,30	0,26	99,74	0,00	
2003	Octubre	5.665	72,99	98,33	1,67	0,00	27,01	0,78	99,22	0,00
	Noviembre	5.225	73,70	98,47	1,53	0,00	26,30	0,51	99,49	0,00
	Diciembre	5.539	73,05	98,74	1,26	0,00	26,95	0,33	99,67	0,00
2004	Enero	5.620	72,94	97,29	1,20	1,51	26,33	0,00	100,00	0,73
	Febrero	4.972	74,48	97,27	1,32	1,40	25,08	0,00	100,00	0,44
	Marzo	5.608	76,73	97,19	1,23	1,58	22,95	0,00	100,00	0,32
	Abril	5.766	75,06	96,00	1,18	2,82	24,71	0,00	100,00	0,23
	Mayo	6.022	75,09	92,59	2,19	5,22	24,19	0,00	100,00	0,71
	Junio	5.750	73,69	93,08	2,24	4,67	25,76	0,00	100,00	0,56
	Julio	5.767	72,33	92,88	2,06	5,06	25,70	0,00	100,00	1,98
	Agosto	5.183	71,48	91,34	2,13	6,53	25,76	0,00	100,00	2,76
	Septiembre	4.316	75,09	92,66	2,22	5,12	23,91	0,00	100,00	1,00

(1) Los datos del año 2004 son provisionales.

(2) En las columnas parciales se han calculado respecto a sus respectivos totales.

### Nacidos vivos por estado civil de la madre

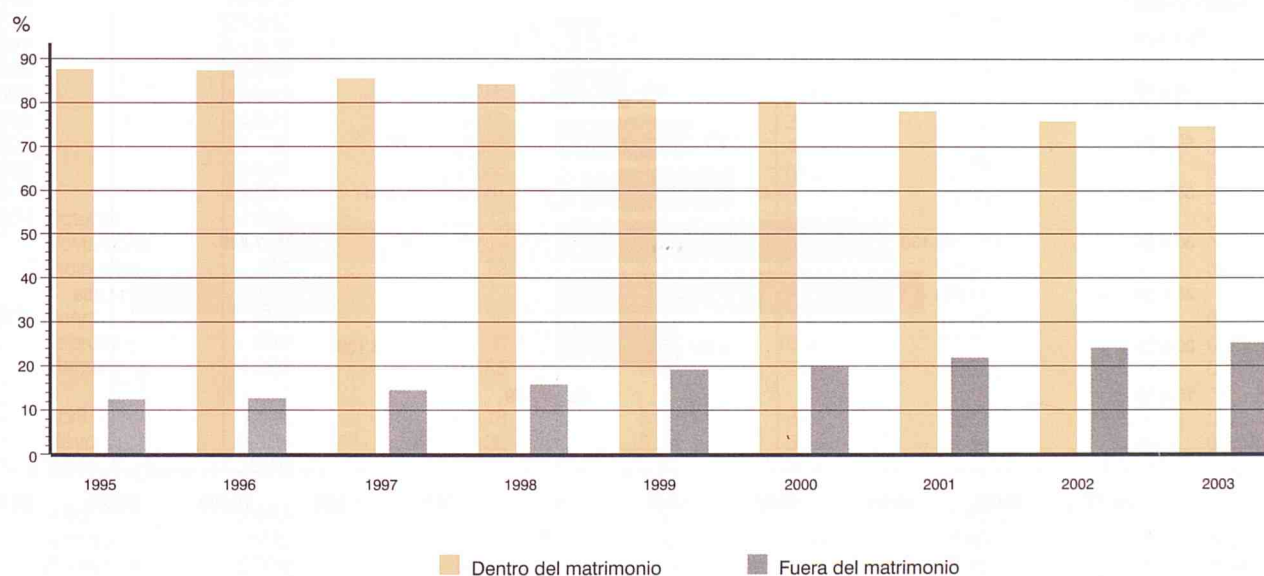

## 7. Matrimonios que fijan su residencia registrados en la Comunidad de Madrid por la edad de los cónyuges al contraer matrimonio (1)

	Total	Menos de 15 años	De 15 a 19 años	De 20 a 24 años	De 25 a 29 años	De 30 a 34 años	De 35 a 39 años	De 40 a 44 años	De 45 a 49 años	De 50 y más años	No consta
<b>HOMBRES</b>											
2002 TOTAL	24.099	0	46	1.423	9.984	7.631	2.534	1.581	540	360	0
2003 TOTAL	23.984	0	47	1.294	9.470	7.770	2.783	1.650	589	381	0
2003 Octubre	2.645	0	6	113	988	898	345	183	77	35	0
Noviembre	1.438	0	3	74	421	485	191	166	67	31	0
Diciembre	893	0	5	51	244	263	150	99	46	35	0
2004 Enero	556	0	4	38	139	140	87	84	36	26	2
Febrero	892	0	1	69	229	253	147	122	39	28	4
Marzo	1.326	1	5	66	420	441	186	122	54	29	2
Abril	1.508	0	7	82	510	520	185	134	46	22	2
Mayo	2.363	0	4	112	932	769	287	174	56	26	3
Junio	3.216	0	6	157	1.340	1.036	352	206	68	45	6
Julio	2.970	0	2	149	1.196	987	346	201	66	23	0
Agosto	792	0	2	45	321	258	95	43	16	11	1
Septiembre	2.089	0	2	86	780	751	258	146	39	25	2
<b>MUJERES</b>											
2002 TOTAL	24.099	1	147	2.979	11.711	5.766	1.879	1.151	326	139	0
2003 TOTAL	23.984	1	164	2.725	11.202	6.084	1.997	1.301	369	141	0
2003 Octubre	2.645	0	13	241	1.240	727	247	132	32	13	0
Noviembre	1.438	0	19	144	517	413	164	134	36	11	0
Diciembre	893	0	13	99	289	226	124	100	26	16	0
2004 Enero	556	0	5	75	142	144	70	89	22	8	1
Febrero	892	0	14	95	264	266	119	93	31	8	2
Marzo	1.326	1	10	115	527	383	151	107	25	5	2
Abril	1.508	2	11	162	611	433	152	94	29	12	2
Mayo	2.363	0	16	262	1.101	635	180	130	33	5	1
Junio	3.216	0	20	335	1.593	799	230	175	45	17	2
Julio	2.970	0	14	337	1.473	733	240	130	37	5	1
Agosto	792	0	9	96	366	218	46	40	12	3	2
Septiembre	2.089	0	9	192	988	598	180	85	25	11	1

(1) Los datos del año 2004 son provisionales.

### Matrimonios por la edad de los cónyuges al contraer matrimonio. Año 2003

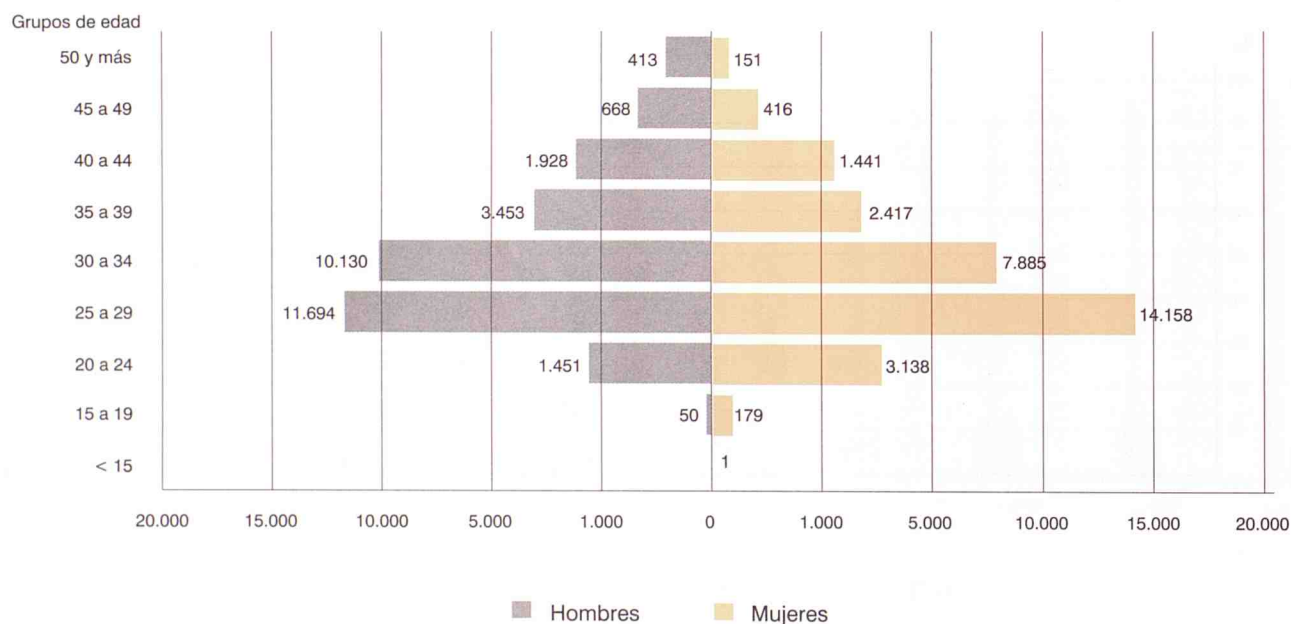

## 8. Matrimonios que fijan su residencia registrados en la Comunidad de Madrid por la nacionalidad combinada de los contrayentes (1)

		Total matrimonios	Españoles/ Españolas	Extranjeros/ Españolas	Españoles/ Extranjeras	Extranjeros/Extranjeras		No consta
						misma nacionalidad	distinta nacionalidad	
<b>DATOS ABSOLUTOS</b>								
1986		23.373	22.332	471	402	125	43	0
1987		23.752	22.675	511	401	115	50	0
1988		24.096	22.868	541	479	147	61	0
1989		24.588	23.131	651	575	168	63	0
1990		24.871	23.345	665	656	156	49	0
1991		25.110	23.607	663	606	177	57	0
1992		24.954	23.313	633	647	281	80	0
1993		23.145	21.313	718	729	291	94	0
1994		22.630	20.715	737	801	283	94	0
1995		22.608	20.849	691	730	265	73	0
1996		21.540	19.859	592	642	298	149	0
1997		21.979	20.522	567	647	183	60	0
1998		23.952	22.306	615	729	235	67	0
1999		23.911	22.189	667	779	190	86	0
2000		24.974	23.006	741	827	300	100	0
2001		24.126	21.684	821	1.014	492	115	0
2002		24.099	21.221	868	1.226	624	160	0
2003		23.984	20.149	1071	1.558	956	250	0
2003	Octubre	2.645	2.241	98	167	108	31	0
	Noviembre	1.438	1.059	100	153	106	20	0
	Diciembre	893	569	80	130	97	17	0
2004	Enero	556	302	65	97	72	20	0
	Febrero	892	603	80	98	92	19	0
	Marzo	1.326	1.046	83	97	81	19	0
	Abril	1.508	1.194	79	130	86	19	0
	Mayo	2.363	1.992	93	146	105	26	1
	Junio	3.216	2.813	109	161	110	23	0
	Julio	2.970	2.547	118	163	105	37	0
	Agosto	792	639	35	55	54	9	0
	Septiembre	2.089	1.813	78	113	70	15	0
<b>PORCENTAJES HORIZONTALES</b>								
1986		23.373	95,55	2,02	1,72	0,53	0,18	0,00
1987		23.752	95,47	2,15	1,69	0,48	0,21	0,00
1988		24.096	94,90	2,25	1,99	0,61	0,25	0,00
1989		24.588	94,07	2,65	2,34	0,68	0,26	0,00
1990		24.871	93,86	2,67	2,64	0,63	0,20	0,00
1991		25.110	94,01	2,64	2,41	0,70	0,23	0,00
1992		24.954	93,42	2,54	2,59	1,13	0,32	0,00
1993		23.145	92,08	3,10	3,15	1,26	0,41	0,00
1994		22.630	91,54	3,26	3,54	1,25	0,42	0,00
1995		22.608	92,22	3,06	3,23	1,17	0,32	0,00
1996		21.540	92,20	2,75	2,98	1,38	0,69	0,00
1997		21.979	93,37	2,58	2,94	0,83	0,27	0,00
1998		23.952	93,13	2,57	3,04	0,98	0,28	0,00
1999		23.911	92,80	2,79	3,26	0,79	0,36	0,00
2000		24.974	92,12	2,97	3,31	1,20	0,40	0,00
2001		24.126	89,88	3,40	4,20	2,04	0,48	0,00
2002		24.099	88,06	3,60	5,09	2,59	0,66	0,00
2003		23.984	84,01	4,47	6,50	3,99	1,04	0,00
2003	Octubre	2.645	84,73	3,71	6,31	4,08	1,17	0,00
	Noviembre	1.438	73,64	6,95	10,64	7,37	1,39	0,00
	Diciembre	893	63,72	8,96	14,56	10,86	1,90	0,00
2004	Enero	556	54,32	11,69	17,45	12,95	3,60	0,00
	Febrero	892	67,60	8,97	10,99	10,31	2,13	0,00
	Marzo	1.326	78,88	6,26	7,32	6,11	1,43	0,00
	Abril	1.508	79,18	5,24	8,62	5,70	1,26	0,00
	Mayo	2.363	84,30	3,94	6,18	4,44	1,10	0,04
	Junio	3.216	87,47	3,39	5,01	3,42	0,72	0,00
	Julio	2.970	85,76	3,97	5,49	3,54	1,25	0,00
	Agosto	792	80,68	4,42	6,94	6,82	1,14	0,00
	Septiembre	2.089	86,79	3,73	5,41	3,35	0,72	0,00

(1) Los datos del año 2004 son provisionales.

## 9. Esposos y esposas residentes de matrimonios registrados en la Comunidad de Madrid por la edad al contraer matrimonio

	Total	Menos de 15 años	De 15 a 19 años	De 20 a 24 años	De 25 a 29 años	De 30 a 34 años	De 35 a 39 años	De 40 a 44 años	De 45 a 49 años	De 50 y más años	No consta
<b>ESPOSOS</b>											
2002 TOTAL	24.156	0	45	1.428	10.083	7.644	2.524	1.550	527	355	0
2003 TOTAL	24.031	0	48	1.303	9.558	7.786	2.765	1.618	578	375	0
2003 Octubre	2.651	0	5	110	993	907	344	180	77	35	0
Noviembre	1.434	0	3	73	423	482	192	162	67	32	0
Diciembre	882	0	6	52	240	263	143	98	45	35	0
2004 Enero	619	0	4	42	158	160	96	93	38	26	2
Febrero	963	0	1	82	248	270	153	132	42	31	4
Marzo	1.441	1	7	69	464	478	197	134	59	29	3
Abril	1.637	0	7	91	561	555	198	148	49	26	2
Mayo	2.580	0	5	114	1.041	835	312	182	61	27	3
Junio	3.513	0	6	170	1.492	1.118	375	222	78	46	6
Julio	3.287	0	3	169	1.341	1.082	380	217	71	24	0
Agosto	888	0	2	50	369	285	104	47	17	13	1
Septiembre	2.305	0	2	98	869	817	277	162	47	31	2
<b>ESPOSAS</b>											
2002 TOTAL	24.575	1	147	3.038	12.014	5.874	1.886	1.151	328	136	0
2003 TOTAL	24.396	1	170	2.791	11.467	6.187	2.001	1.274	365	140	0
2003 Octubre	2.689	0	13	247	1.278	730	247	129	32	13	0
Noviembre	1.445	0	18	145	525	411	165	134	36	11	0
Diciembre	898	0	13	98	294	230	123	99	25	16	0
2004 Enero	625	0	8	81	167	164	77	90	27	10	1
Febrero	982	0	17	102	291	294	134	98	36	8	2
Marzo	1.465	1	10	129	586	426	167	113	26	5	2
Abril	1.660	2	12	176	679	479	159	104	32	14	3
Mayo	2.612	0	17	292	1.230	691	198	138	39	6	1
Junio	3.540	0	20	367	1.756	887	248	192	51	17	2
Julio	3.330	0	14	385	1.630	844	262	144	45	5	1
Agosto	909	0	10	102	440	242	55	41	14	3	2
Septiembre	2.352	0	9	223	1.115	668	196	98	30	12	1

## Esposos y esposas por forma de celebración

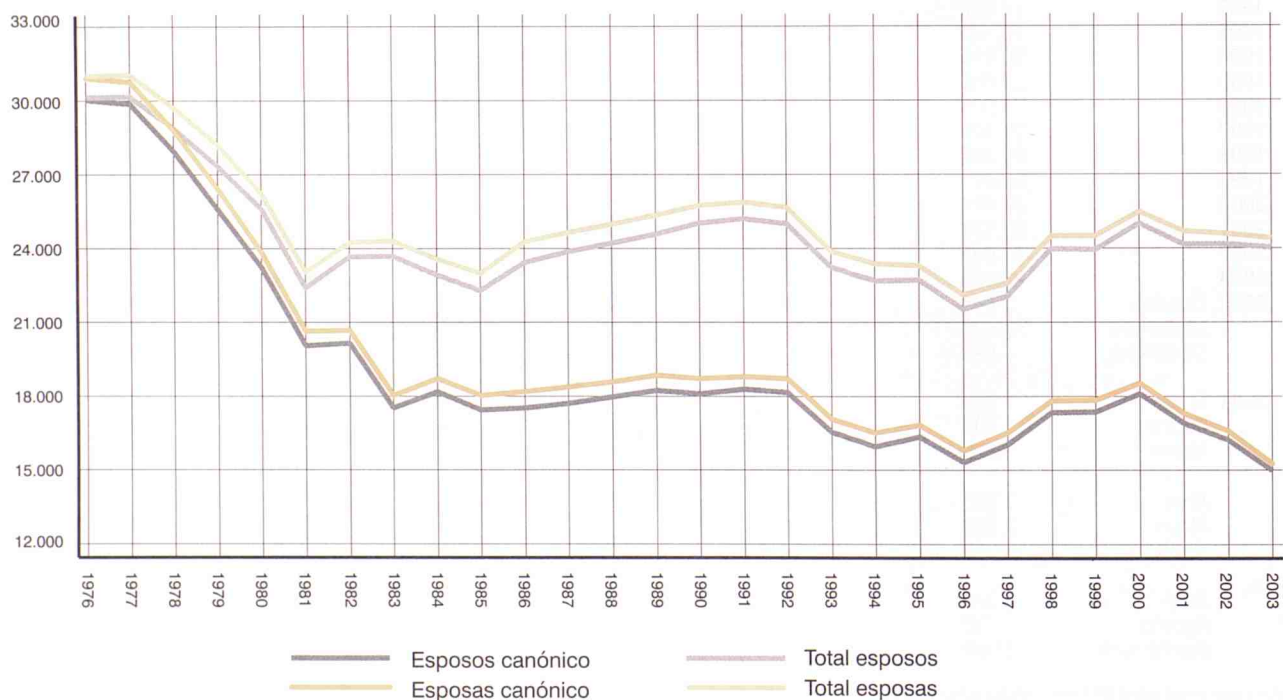

Esposos

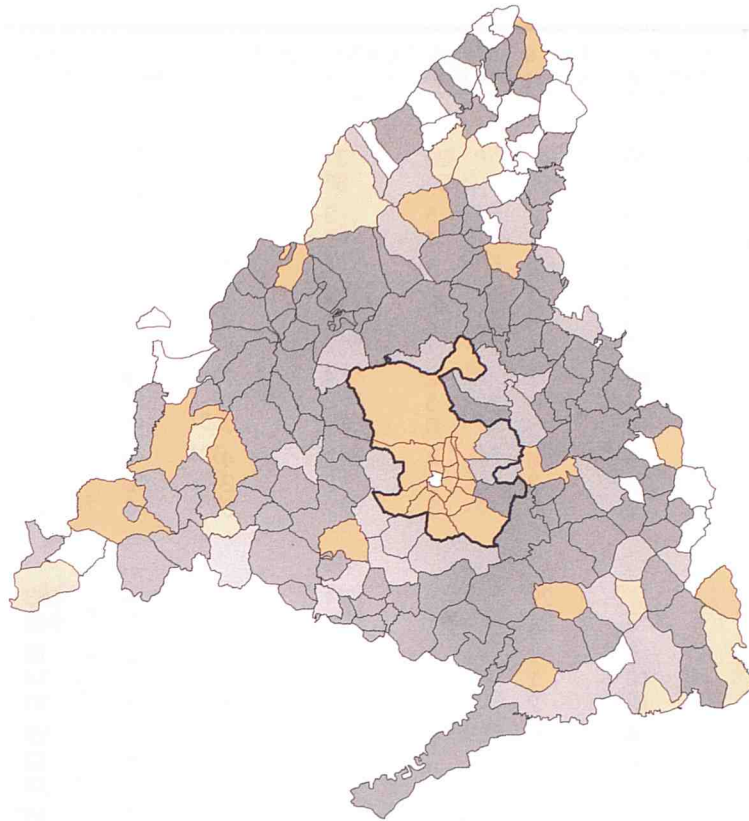

Esposas

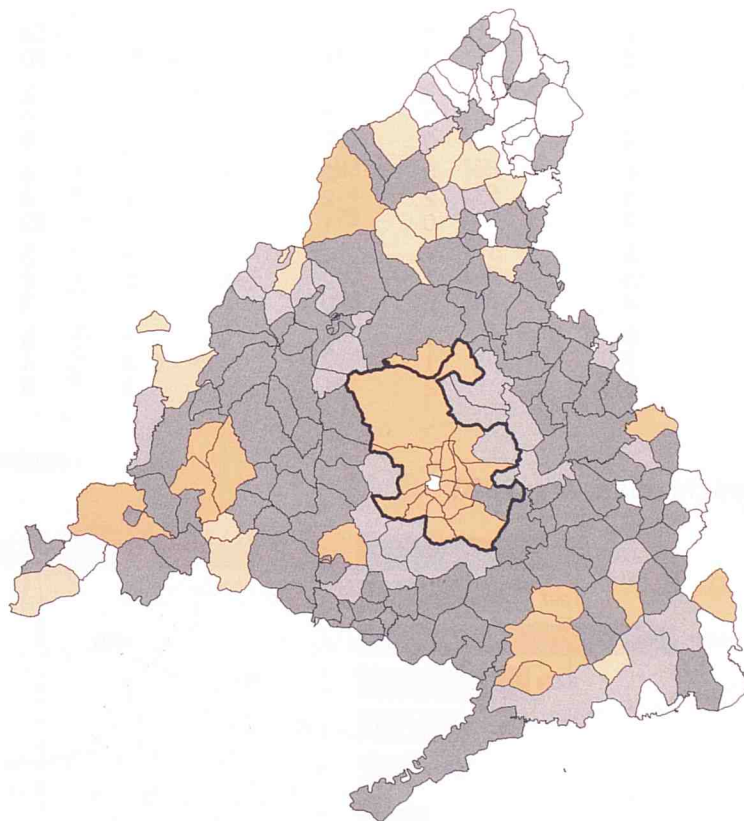

0 - 04,32      04,33 - 07,08      07,09- 09,85 (\*)      09,86 - 12,62      Más de 12,62

(\*) Media de la Comunidad - Esposos = 09,12 Esposas = 09,17

## 10. Defunciones de residentes registradas en la Comunidad de Madrid por sexo y grupos de edad

	Total	Menos de 1 año	De 1 a 4 años	De 5 a 9 años	De 10 a 14 años	De 15 a 19 años	De 20 a 24 años	De 25 a 29 años	De 30 a 34 años	De 35 a 39 años	De 40 a 44 años
<b>TOTAL</b>											
2002 TOTAL	37.559	226	47	29	31	75	160	217	318	485	632
2003 TOTAL	39.556	263	56	34	37	118	165	206	345	484	669
2003 Octubre	3.248	39	2	5	3	11	11	12	36	42	57
Noviembre	3.468	17	7	1	6	9	14	19	30	29	56
Diciembre	3.781	26	6	1	2	14	20	18	31	39	51
2004 Enero	3.645	25	3	0	6	8	16	17	28	29	40
Febrero	3.198	20	6	2	2	6	16	16	19	26	50
Marzo	3.441	17	4	1	2	8	25	53	60	77	68
Abril	3.083	18	3	2	4	7	3	13	24	45	47
Mayo	3.140	34	1	3	3	6	13	14	24	33	41
Junio	2.932	13	5	0	2	7	11	16	25	31	52
Julio	3.027	29	6	4	3	4	9	15	18	33	43
Agosto	2.756	20	3	3	2	2	10	19	22	26	45
Septiembre	2.472	13	0	3	2	8	6	16	13	30	49
<b>HOMBRES</b>											
2002 TOTAL	19.265	132	29	18	24	52	114	163	227	347	431
2003 TOTAL	20.073	140	24	21	21	86	118	146	256	315	452
2003 Octubre	1.706	14	1	3	1	10	7	10	27	25	40
Noviembre	1.793	11	1	0	5	6	11	14	20	21	37
Diciembre	1.888	12	2	1	2	9	15	10	24	25	39
2004 Enero	1.775	9	2	0	4	6	14	13	17	21	22
Febrero	1.607	16	2	0	0	2	8	12	15	12	35
Marzo	1.726	10	2	1	1	5	18	34	36	45	47
Abril	1.584	10	1	1	0	4	2	10	16	33	27
Mayo	1.585	21	1	2	1	4	11	8	18	24	29
Junio	1.507	7	4	0	2	5	8	13	19	25	36
Julio	1.553	20	4	3	3	2	7	10	17	27	29
Agosto	1.409	13	1	2	0	2	6	15	13	23	27
Septiembre	1.227	5	0	1	1	5	5	11	11	22	33
<b>MUJERES</b>											
2002 TOTAL	18.294	94	18	11	7	23	46	54	91	138	201
2003 TOTAL	19.483	123	32	13	16	32	47	60	89	169	217
2003 Octubre	1.542	25	1	2	2	1	4	2	9	17	17
Noviembre	1.675	6	6	1	1	3	3	5	10	8	19
Diciembre	1.893	14	4	0	0	5	5	8	7	14	12
2004 Enero	1.870	16	1	0	2	2	2	4	11	8	18
Febrero	1.591	4	4	2	2	4	8	4	4	14	15
Marzo	1.715	7	2	0	1	3	7	19	24	32	21
Abril	1.499	8	2	1	4	3	1	3	8	12	20
Mayo	1.555	13	0	1	2	2	2	6	6	9	12
Junio	1.425	6	1	0	0	2	3	3	6	6	16
Julio	1.474	9	2	1	0	2	2	5	1	6	14
Agosto	1.347	7	2	1	2	0	4	4	9	3	18
Septiembre	1.245	8	0	2	1	3	1	5	2	8	16

### Defunciones por grupos de edad. Año 2003

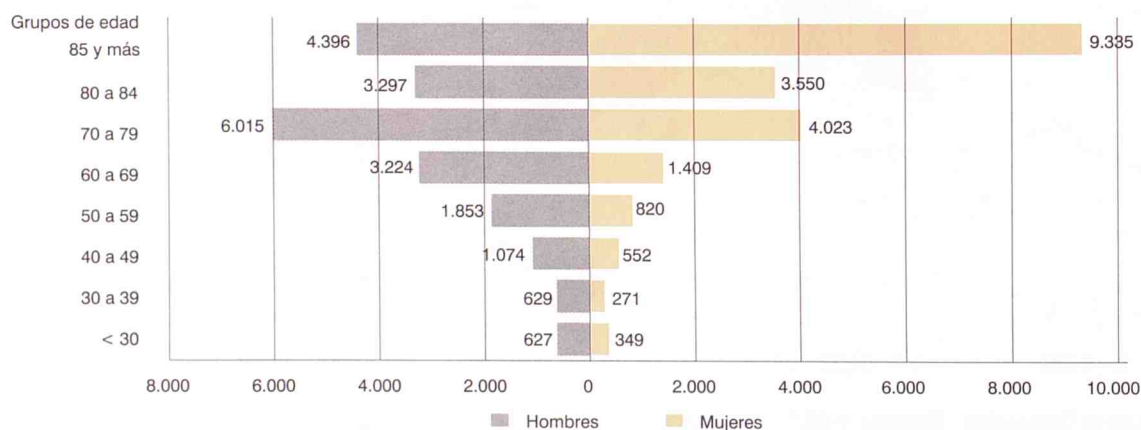

## 10. Defunciones de residentes registradas en la Comunidad de Madrid por sexo y grupos de edad (concl.)

De 45 a 49 años	De 50 a 54 años	De 55 a 59 años	De 60 a 64 años	De 65 a 69 años	De 70 a 74 años	De 75 a 79 años	De 80 a 84 años	De 85 y más años	No consta
805	1.035	1.483	1.642	2.663	4.048	5.258	6.103	12.302	0
849	1.052	1.487	1.743	2.657	4.077	5.521	6.578	13.215	0
77	93	122	164	242	339	459	562	972	0
68	85	124	166	223	348	481	609	1.176	0
78	107	145	140	219	374	510	701	1.299	0
69	90	127	159	227	369	488	644	1.297	3
60	78	137	148	212	316	433	530	1.107	14
75	105	119	139	208	340	456	581	1.099	4
72	93	131	146	213	297	412	519	1.021	13
76	73	129	150	194	359	441	518	1.025	3
59	82	107	133	200	282	410	498	992	7
67	84	119	126	189	307	452	533	981	5
54	82	114	136	174	257	388	498	887	14
60	86	101	134	144	260	335	385	821	6
534	731	1.038	1.153	1.789	2.617	2.968	2.925	3.973	0
543	717	1.039	1.253	1.804	2.635	3.107	3.164	4.232	0
54	66	83	120	164	241	259	265	316	0
44	57	97	113	155	226	270	317	388	0
49	67	109	106	150	237	287	332	412	0
47	61	90	112	144	234	278	304	395	2
38	54	104	93	138	194	261	264	348	11
41	66	84	99	135	230	268	272	331	1
45	61	90	106	141	186	252	258	331	10
54	44	82	105	134	219	258	248	320	2
38	54	74	86	142	192	236	233	328	5
44	63	86	96	124	187	258	245	326	2
40	53	81	96	120	169	220	233	290	5
39	47	64	86	97	163	192	193	250	2
271	304	445	489	874	1.431	2.290	3.178	8.329	0
306	335	448	490	853	1.442	2.414	3.414	8.983	0
23	27	39	44	78	98	200	297	656	0
24	28	27	53	68	122	211	292	788	0
29	40	36	34	69	137	223	369	887	0
22	29	37	47	83	135	210	340	902	1
22	24	33	55	74	122	172	266	759	3
34	39	35	40	73	110	188	309	768	3
27	32	41	40	72	111	160	261	690	3
22	29	47	45	60	140	183	270	705	1
21	28	33	47	58	90	174	265	664	2
23	21	33	30	65	120	194	288	655	3
14	29	33	40	54	88	168	265	597	9
21	39	37	48	47	97	143	192	571	4

### Edad media de defunción

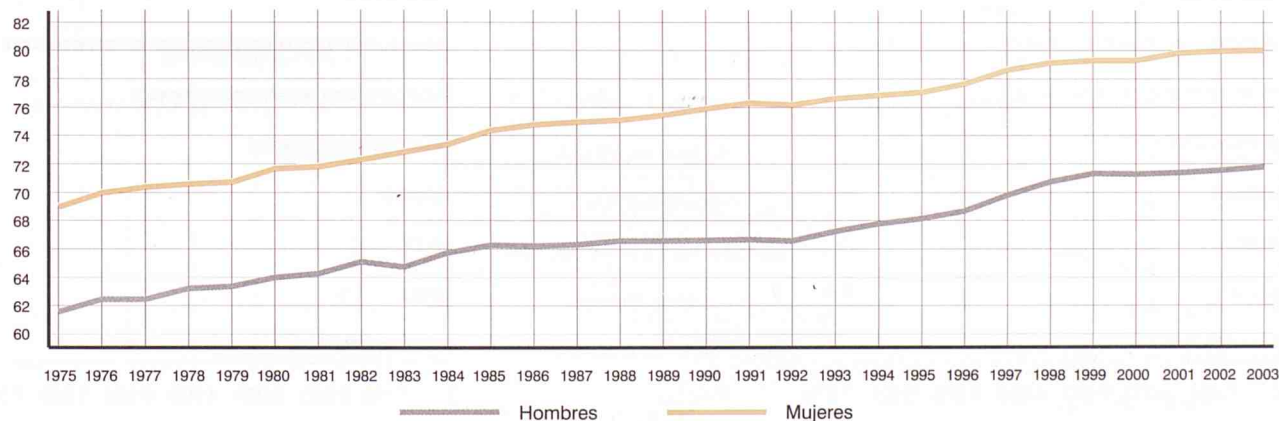

# 11. Defunciones de residentes registradas en la Comunidad de Madrid por sexo y grupos de causa

		TODAS LAS CAUSAS	I - E. INFECC. Y PARASITARIAS	II - TUMORES	III - ENF. SANGRE Y TRASTORNOS DE LA INMUNIDAD	IV - ENF. ENDOCR. NUTRICIÓN Y METABÓLICAS	V - TRASTORNOS MENTALES Y DEL COMPORTAMIENTO	VI. VII. VIII-ENF. SIST. NERVIU. Y ORG.SENTIDOS	IX - ENF. SISTEMA CIRCULA
<b>TOTAL</b>									
2002	TOTAL	37.559	734	10.995	133	848	1.021	1.199	11.484
2003	TOTAL	39.556	818	11.389	115	902	1.113	1.432	11.614
2003	Octubre	3.248	77	1.010	7	71	90	95	941
	Noviembre	3.468	65	994	8	79	99	132	1.052
	Diciembre	3.781	73	949	6	72	98	133	1.187
2004	Enero	3.645	80	920	10	72	99	128	1.106
	Febrero	3.198	73	878	10	68	99	116	939
	Marzo	3.441	74	964	10	82	77	122	931
	Abril	3.083	68	892	5	71	64	93	910
	Mayo	3.140	67	978	10	67	75	112	896
	Junio	2.932	71	905	10	61	79	107	841
	Julio	3.027	69	901	7	60	87	123	829
	Agosto	2.756	60	859	13	58	66	104	744
	Septiembre	2.472	53	778	5	53	67	87	689
<b>HOMBRES</b>									
2002	TOTAL	19.265	458	6.719	60	324	316	457	4.798
2003	TOTAL	20.073	446	6.929	41	328	303	548	4.927
2003	Octubre	1.706	47	623	2	31	33	39	430
	Noviembre	1.793	46	620	2	29	32	52	450
	Diciembre	1.888	38	585	2	27	18	44	492
2004	Enero	1.775	43	537	2	30	22	41	460
	Febrero	1.607	37	525	2	22	35	38	393
	Marzo	1.726	38	598	7	30	19	44	385
	Abril	1.584	52	527	4	27	19	35	420
	Mayo	1.585	38	588	2	22	16	42	383
	Junio	1.507	39	547	3	27	13	43	377
	Julio	1.553	42	555	1	25	29	42	353
	Agosto	1.409	33	506	6	24	21	35	305
	Septiembre	1.227	26	453	2	24	23	32	285
<b>MUJERES</b>									
2002	TOTAL	18.294	276	4.276	73	524	705	742	6.686
2003	TOTAL	19.483	372	4.460	74	574	810	884	6.687
2003	Octubre	1.542	30	387	5	40	57	56	511
	Noviembre	1.675	19	374	6	50	67	80	602
	Diciembre	1.893	35	364	4	45	80	89	695
2004	Enero	1.870	37	383	8	42	77	87	646
	Febrero	1.591	36	353	8	46	64	78	546
	Marzo	1.715	36	366	3	52	58	78	546
	Abril	1.499	16	365	1	44	45	58	490
	Mayo	1.555	29	390	8	45	59	70	513
	Junio	1.425	32	358	7	34	66	64	464
	Julio	1.474	27	346	6	35	58	81	476
	Agosto	1.347	27	353	7	34	45	69	439
	Septiembre	1.245	27	325	3	29	44	55	404

## Defunciones por sexo y grupos de causa

Año 2002

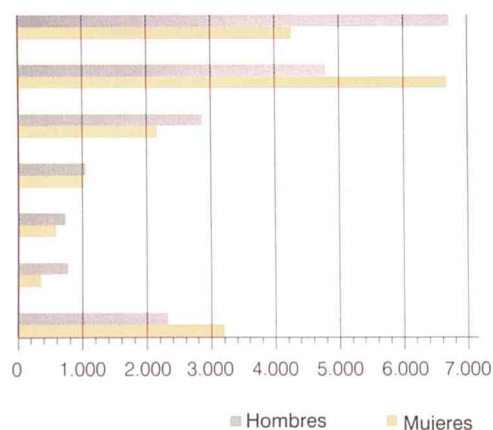

Año 2003

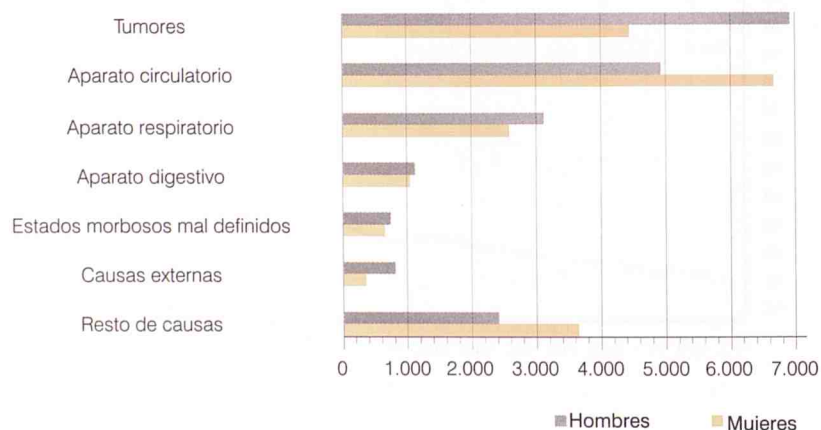



## 11. Defunciones de residentes registradas en la Comunidad de Madrid por sexo y grupos de causa (concl.)

X - ENF. SISTEMA RESPIRA.	XI - ENF. SISTEMA DIGESTI.	XII - ENF. PIEL Y TEJIDO SUBCUTÁNEO	XIII - ENF. SIST. OSTEOMUSCUL. TEJ. CONJUNTI.	XIV - ENF. SISTEMA GENITOURI.	XV - EMBARAZO. PARTO Y PUERPERIO	XVI - AFECC. PERIODO PERINATAL	XVII - MALFORMACIONES CONGÉNITAS	XVIII - ESTADOS MORBOSOS MAL DEFINIDOS	XX - CAUSAS EXTERNAS
5.036	2.057	110	239	1.012	2	104	126	1.328	1.131
5.708	2.187	95	261	1.078	2	119	131	1.409	1.183
422	174	7	23	88	0	21	11	113	98
512	190	4	25	76	0	6	8	138	80
651	200	6	31	105	0	12	11	134	113
624	169	8	33	97	0	7	13	212	67
463	155	9	23	93	1	8	10	184	69
424	167	9	23	98	0	8	9	190	253
385	177	11	15	88	0	5	11	203	85
371	172	13	18	74	1	24	6	176	80
362	129	7	18	81	0	9	7	156	89
361	187	10	21	93	0	14	13	166	86
342	134	6	11	79	0	12	10	176	82
279	129	10	15	79	0	5	9	144	70
2.865	1.045	33	75	477	0	54	71	737	776
3.118	1.130	28	79	504	0	61	74	744	813
228	87	2	6	38	0	10	4	55	71
286	94	1	8	36	0	4	5	75	53
361	103	1	11	49	0	6	6	73	72
323	89	3	11	46	0	3	5	120	40
266	80	2	7	43	0	5	7	101	44
227	78	1	5	42	0	4	6	99	143
201	90	4	3	37	0	3	6	106	50
192	81	3	3	43	0	16	4	98	54
190	64	1	5	35	0	4	4	92	63
199	102	2	6	33	0	11	9	90	54
192	71	2	2	39	0	9	5	103	56
156	63	2	4	32	0	3	2	80	40
2.171	1.012	77	164	535	2	50	55	591	355
2.590	1.057	67	182	574	2	58	57	665	370
194	87	5	17	50	0	11	7	58	27
226	96	3	17	40	0	2	3	63	27
290	97	5	20	56	0	6	5	61	41
301	80	5	22	51	0	4	8	92	27
197	75	7	16	50	1	3	3	83	25
197	89	8	18	56	0	4	3	91	110
184	87	7	12	51	0	2	5	97	35
179	91	10	15	31	1	8	2	78	26
172	65	6	13	46	0	5	3	64	26
162	85	8	15	60	0	3	4	76	32
150	63	4	9	40	0	3	5	73	26
123	66	8	11	47	0	2	7	64	30

### Tasa de mortalidad por áreas sanitarias. Año 2003

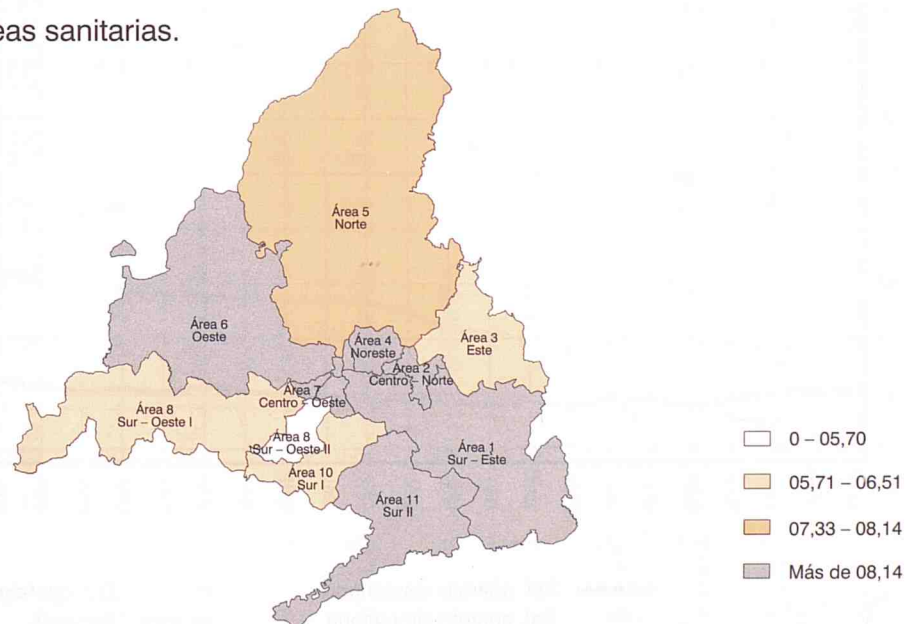

(\*) Media de la Comunidad = 06,92

## Tasas específicas de fecundidad

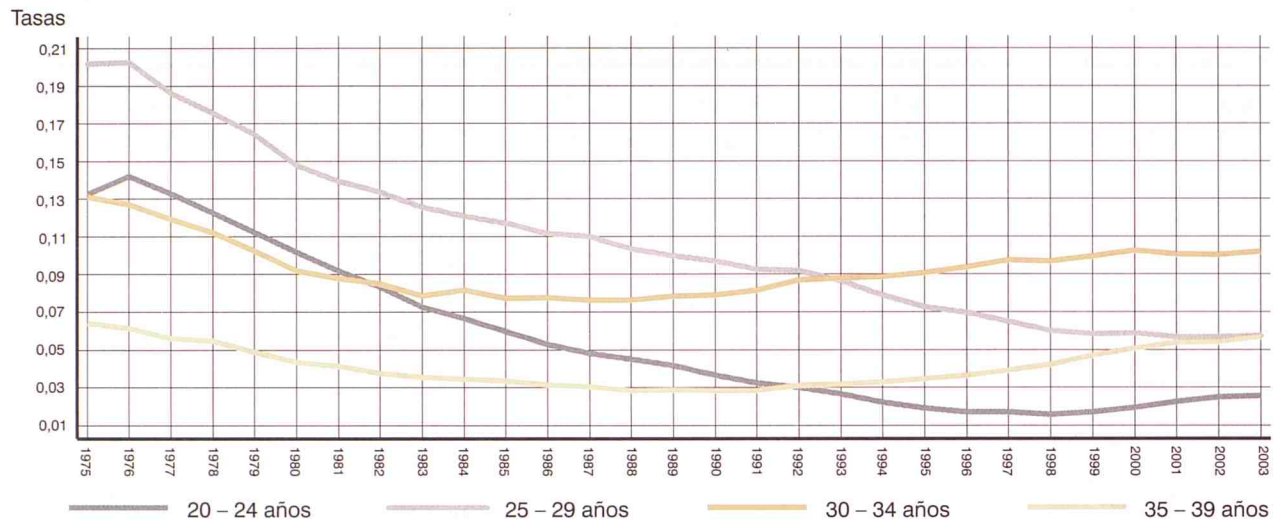

## Tasas específicas de mortalidad para las cuatro principales causas de muerte.

### Hombres

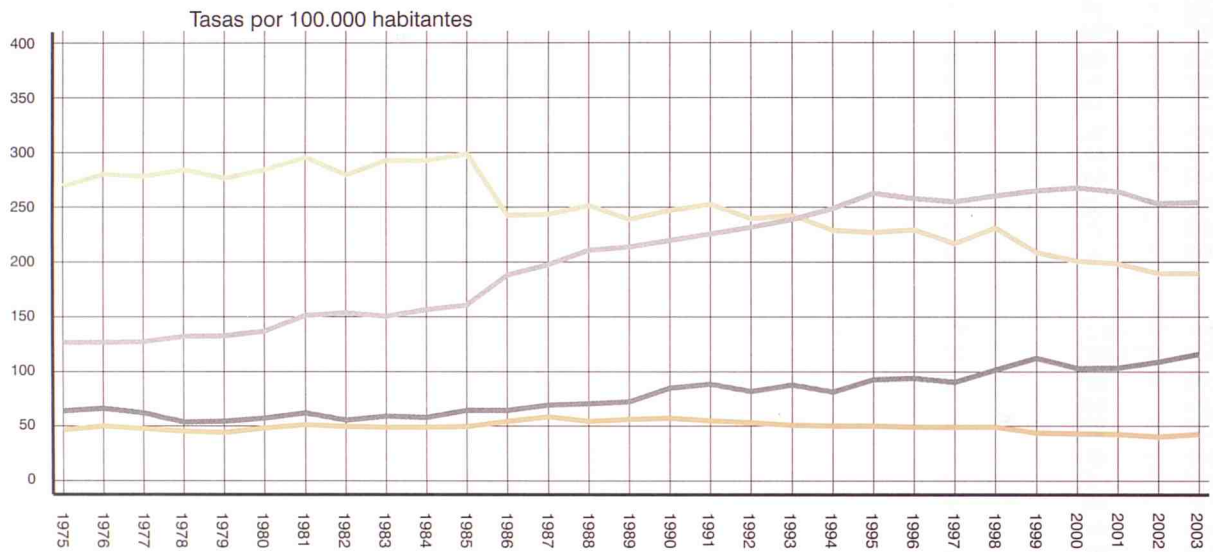

### Mujeres

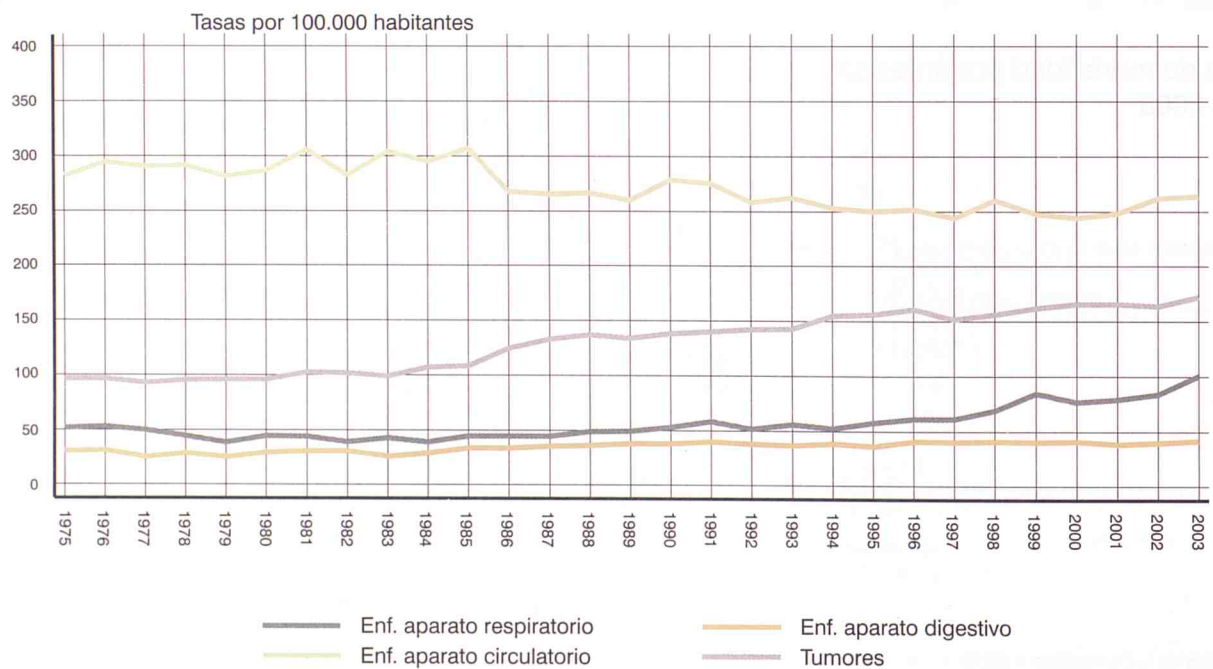

## 12. Nacimientos. defunciones. esposos y esposas de matrimonios registrados en la Comunidad de Madrid por lugar de residencia (trimestres corridos)

	Nacimientos			Defunciones			Esposos			Esposas		
	II 2003 I 2004	III 2003 II 2004	IV 2003 III 2004	II 2003 I 2004	III 2003 II 2004	IV 2003 III 2004	II 2003 I 2004	III 2003 II 2004	IV 2003 III 2004	II 2003 I 2004	III 2003 II 2004	IV 2003 III 2004
TOTAL	68.058	68.254	66.576	42.187	41.724	40.675	24.919	24.819	23.085	24.919	24.819	23.085
RESIDENTES EN LA COMUNIDAD DE MADRID	66.758	66.922	65.269	39.570	39.207	38.191	23.917	23.874	22.200	24.285	24.202	22.507
Acebeda (La)	0	0	0	1	1	1	1	1	0	1	1	0
Ajalvir	41	32	23	4	4	5	27	21	11	26	17	7
Alameda del Valle	0	0	1	4	2	2	0	1	1	0	0	0
Álamo (El)	84	87	82	80	80	80	27	30	31	28	32	34
Alcalá de Henares	2.383	2.439	2.328	961	950	915	956	949	906	955	959	918
Alcobendas	1.117	1.143	1.125	441	447	452	438	428	380	431	423	384
Alcorcón	1.920	1.935	1.928	848	849	835	720	690	557	701	679	549
Aldea del Fresno	20	22	21	11	13	17	12	11	11	13	11	10
Algete	231	228	221	54	61	57	72	72	66	72	76	69
Alpedrete	190	190	179	38	43	35	45	34	24	43	31	28
Ambite	2	2	1	6	3	4	0	0	1	0	0	0
Anchuelo	7	6	8	4	3	3	1	2	7	2	4	5
Aranjuez	536	544	536	396	400	381	242	243	240	244	241	246
Arganda del Rey	447	477	476	209	234	237	226	222	183	220	222	188
Arroyomolinos	128	136	118	15	17	14	27	28	26	31	29	26
Atazar (El)	1	1	2	0	0	0	1	0	0	1	0	0
Batres	14	12	10	3	2	3	5	3	1	7	4	2
Becerril de la Sierra	75	81	72	21	23	25	22	25	19	15	18	18
Belmonte de Tajo	11	10	10	12	9	11	0	2	3	2	6	5
Berrueco (El)	2	4	4	7	7	6	0	0	0	1	2	2
Berzosa del Lozoya	5	4	4	3	4	4	1	0	0	0	0	0
Boadilla del Monte	680	691	696	84	87	87	145	144	147	156	167	169
Boalo (El)	93	95	95	15	19	24	18	19	29	17	23	29
Braojos	1	1	0	2	1	2	0	0	0	0	0	0
Brea de Tajo	4	4	4	7	6	6	1	1	2	2	1	3
Brunete	118	117	113	37	32	33	38	36	35	44	46	38
Buitrago del Lozoya	15	20	21	9	10	9	7	8	6	8	8	8
Bustarviejo	22	22	17	21	20	23	4	5	5	3	4	4
Cabanillas de la Sierra	6	6	8	7	7	5	3	1	1	3	0	1
Cabrera (La)	22	21	22	14	11	12	8	6	4	8	5	3
Cadalso de los Vidrios	28	23	16	27	28	25	1	1	1	1	0	0
Camarma de Esteruelas	70	71	65	14	16	14	18	20	14	18	17	8
Campo Real	45	43	35	43	37	36	15	15	10	15	17	12
Canencia	3	3	2	8	6	6	3	1	1	4	1	1
Carabaña	11	10	8	12	7	10	3	3	1	4	2	0
Casarrubuelos	21	29	24	9	10	5	6	8	7	6	8	8
Cenicientos	12	11	10	20	23	23	5	8	5	5	6	5
Cercedilla	58	59	62	62	61	60	30	21	19	26	24	22
Cervera de Buitrago	1	1	2	1	2	2	0	0	0	0	0	0
Ciempozuelos	218	235	211	228	223	206	84	97	98	80	94	100
Cobeña	63	65	70	16	19	23	7	10	10	11	10	11
Colmenar de Oreja	76	83	90	49	48	52	28	32	34	30	36	30
Colmenar del Arroyo	9	18	21	31	33	36	5	4	6	4	2	4
Colmenar Viejo	513	499	495	231	239	257	182	181	183	185	178	172
Colmenarejo	129	130	117	21	22	23	22	28	28	23	26	31
Collado Mediano	106	107	95	41	38	36	19	25	24	19	22	19
Collado Villalba	750	774	705	193	203	197	194	208	199	200	200	186
Corpa	2	3	3	2	1	1	3	2	1	4	2	2
Coslada	733	725	655	348	342	329	334	305	299	368	344	334
Cubas de la Sagra	35	34	25	16	12	9	19	12	11	20	15	11
Chapinería	27	25	20	17	19	17	5	6	4	5	5	3
Chinchón	51	50	40	79	77	68	24	25	18	14	14	10
Daganzo de Arriba	125	125	134	17	19	18	35	27	31	33	30	32
Escorial (El)	150	138	143	84	74	65	53	45	41	58	51	47
Estremera	5	5	8	15	16	10	3	2	4	0	0	2
Fresnedillas de la Oliva	7	5	4	6	5	4	3	3	2	3	2	1
Fresno de Torote	27	27	27	1	2	2	6	3	5	6	3	4
Fuenlabrada	2.595	2.597	2.570	553	564	587	759	756	707	771	775	756
Fuente el Saz de Jarama	80	78	63	39	35	24	18	17	11	19	18	12
Fuentidueña de Tajo	11	10	11	22	21	12	13	9	6	11	7	5
Galapagar	460	449	445	137	130	116	118	112	119	122	117	110
Garganta de los Montes	1	2	2	4	2	1	1	1	2	1	1	3
Gargantilla del Lozoya y Pinilla de Buitrago	3	3	2	6	7	5	0	1	1	1	2	1
Gascones	2	2	2	1	1	1	1	1	1	0	0	1
Getafe	1.740	1.752	1.612	859	836	786	716	695	526	729	694	510

12. Nacimientos, defunciones, esposos y esposas de matrimonios registrados en la Comunidad de Madrid por lugar de residencia (trimestres corridos) (cont.)

	Nacimientos			Defunciones			Esposos			Esposas		
	II 2003	III 2003	IV 2003	II 2003	III 2003	IV 2003	II 2003	III 2003	IV 2003	II 2003	III 2003	IV 2003
	I 2004	II 2004	III 2004	I 2004	II 2004	III 2004	I 2004	II 2004	III 2004	I 2004	II 2004	III 2004
Griñón	82	74	75	66	57	53	36	32	28	41	35	33
Guadalix de la Sierra	92	87	75	35	29	23	27	22	18	23	22	19
Guadarrama	177	174	178	101	98	96	62	55	54	62	57	53
Hiruela (La)	0	0	0	0	1	1	0	0	0	0	0	0
Horcajo de la Sierra	0	1	1	3	2	1	2	2	1	0	0	1
Horcajuelo de la Sierra	1	0	0	2	2	2	1	1	1	1	1	1
Hoyo de Manzanares	84	88	90	20	24	30	27	28	30	26	25	23
Humanes de Madrid	183	202	191	39	47	47	59	67	75	52	60	74
Leganés	1.709	1.700	1.698	983	982	947	770	778	680	788	803	688
Loeches	59	57	56	25	23	27	20	18	21	23	22	26
Lozoya	6	6	6	7	7	4	2	4	4	0	3	3
Lozoyuela-Navas-Sieteiglesias	9	7	5	5	6	7	1	1	1	1	1	0
Madarcos	1	0	1	0	0	0	1	1	0	0	0	0
Madrid	32.171	32.066	31.522	26.056	25.778	25.192	12.140	12.140	11.339	12.269	12.276	11.501
Centro	1.453	1.435	1.387	1.542	1.457	1.365	651	642	593	599	594	558
Arganzuela	1.594	1.557	1.505	1.115	1.183	1.136	535	526	490	556	565	533
Retiro	1.067	1.019	949	1.248	1.190	1.095	458	460	420	463	463	439
Salamanca	1.284	1.244	1.223	1.576	1.508	1.488	570	610	575	598	626	591
Chamartín	1.391	1.398	1.304	1.266	1.239	1.233	569	566	510	590	566	518
Tetuán	1.550	1.524	1.477	1.479	1.461	1.437	578	592	563	631	634	587
Chamberí	1.189	1.160	1.130	1.652	1.634	1.555	597	600	531	611	642	595
Fuencarral-El Pardo	1.883	1.858	1.752	1.426	1.401	1.382	802	764	659	794	784	739
Moncloa-Aravaca	1.344	1.293	1.209	1.107	1.053	1.049	434	416	378	428	412	366
Latina	2.262	2.246	2.188	1.988	2.025	1.957	1.041	984	912	1.064	1.046	941
Carabanchel	2.397	2.334	2.282	1.915	1.928	1.912	909	945	874	941	958	880
Usera	1.495	1.508	1.483	1.023	1.051	1.002	494	489	439	462	452	429
Puente de Vallecas	2.562	2.567	2.519	1.971	1.936	1.902	829	836	791	832	810	750
Moratalaz	999	962	920	797	773	774	394	362	320	382	353	311
Ciudad Lineal	2.363	2.318	2.209	1.791	1.790	1.729	827	799	768	874	838	774
Hortaleza	1.525	1.502	1.481	993	945	912	574	569	521	606	592	538
Villaverde	1.635	1.675	1.645	999	948	922	570	575	483	526	533	453
Villa de Vallecas	704	637	608	406	408	415	226	223	219	229	236	244
Vicálvaro	929	959	965	335	345	344	296	293	273	298	294	279
San Blas	1.889	1.890	1.832	1.092	1.092	1.070	571	554	525	573	534	486
Barajas	598	635	591	213	204	188	197	192	181	193	196	178
No consta	58	345	863	122	207	325	18	143	314	19	148	312
Majadahonda	850	876	855	232	225	224	218	231	219	245	244	219
Manzanares el Real	94	98	96	29	31	26	30	39	32	31	37	32
Meco	161	164	154	34	37	35	56	51	50	60	54	48
Mejorada del Campo	242	243	245	86	91	90	105	96	94	99	93	95
Miraflores de la Sierra	54	56	63	44	43	39	18	20	19	9	11	14
Molar (El)	65	55	43	30	33	30	25	18	17	32	26	25
Molinos (Los)	50	44	45	37	30	21	19	15	13	16	19	17
Montejo de la Sierra	2	1	1	13	12	10	0	1	2	0	1	1
Moraleja de Enmedio	41	44	45	38	31	26	14	16	13	13	13	10
Moralzarzal	166	160	173	41	43	40	34	27	31	35	29	32
Morata de Tajuña	70	62	59	107	112	118	23	25	26	25	31	31
Móstoles	1.970	2.015	1.974	785	773	753	812	819	722	815	847	740
Navacerrada	23	26	18	13	10	4	3	3	4	2	1	2
Navalafuente	8	5	8	3	2	2	4	5	5	1	1	3
Navalagamella	15	11	8	12	9	8	3	6	6	2	5	4
Navalcarnero	237	231	202	165	176	150	83	90	84	81	86	78
Navarredonda y San Mamés	1	2	2	1	2	2	0	0	0	0	0	0
Navas del Rey	26	28	28	32	30	30	12	9	11	12	13	18
Nuevo Baztán	68	69	56	13	10	9	21	13	7	15	11	6
Olmeda de las Fuentes	0	0	0	1	1	1	1	0	1	1	0	0
Orusco de Tajuña	6	3	2	14	18	21	4	4	4	5	4	3
Paracuellos de Jarama	94	98	98	28	29	32	26	22	25	24	26	28
Parla	1.185	1.211	1.184	301	298	308	419	380	338	425	383	329
Patones	2	3	5	4	7	9	4	3	1	1	1	1
Pedrezuela	35	32	38	16	23	20	11	12	14	10	9	11
Pelayos de la Presa	17	18	20	42	35	32	10	14	18	12	17	19
Perales de Tajuña	27	28	27	18	17	20	10	12	12	14	12	11
Pezuela de las Torres	5	4	6	2	5	8	0	2	2	0	2	4
Pinilla del Valle	0	0	0	1	2	3	0	0	0	1	0	0
Pinto	504	527	509	161	166	145	185	197	194	188	202	197
Piñuécar-Gandullas	0	0	1	1	1	1	0	0	0	0	0	0
Pozuelo de Alarcón	1.002	1.017	975	334	341	326	243	262	248	290	280	281
Pozuelo del Rey	5	5	5	3	5	4	2	2	2	2	2	1
Prádena del Rincón	0	1	1	2	4	4	1	1	0	1	1	0
Puebla de la Sierra	2	2	2	1	1	1	0	1	1	0	1	1
Puentes Viejas	1	1	2	6	5	2	0	0	0	0	0	0
Quijorna	43	40	38	6	5	4	5	10	11	8	13	16
Rascafría	15	13	11	16	16	14	3	3	5	5	7	9
Redueña	4	3	0	2	2	2	0	1	1	0	0	0
Ribatejada	4	4	3	9	9	6	0	0	1	1	1	1

12. Nacimientos, defunciones, esposos y esposas de matrimonios registrados en la Comunidad de Madrid por lugar de residencia (trimestres corridos) (cont.)

	Nacimientos			Defunciones			Esposos			Esposas		
	II 2003 I 2004	III 2003 II 2004	IV 2003 III 2004	II 2003 I 2004	III 2003 II 2004	IV 2003 III 2004	II 2003 I 2004	III 2003 II 2004	IV 2003 III 2004	II 2003 I 2004	III 2003 II 2004	IV 2003 III 2004
Rivas-Vaciamadrid	682	700	682	82	88	91	128	129	147	143	142	156
Robledillo de la Jara	0	1	1	2	1	1	0	0	0	0	0	0
Robledo de Chavela	40	36	35	29	28	24	9	11	12	13	12	14
Robregordo	0	0	0	0	1	1	0	0	0	1	1	0
Rozas de Madrid (Las)	1.182	1.184	1.170	421	411	374	279	281	289	287	290	291
Rozas de Puerto Real	1	1	1	6	3	3	1	0	0	1	1	0
San Agustín del Guadalix	129	133	122	30	31	31	38	34	33	32	31	36
San Fernando de Henares	487	495	514	151	141	140	145	150	142	155	148	137
San Lorenzo de El Escorial	177	177	171	99	104	99	62	66	54	66	67	49
San Martín de la Vega	193	186	196	67	58	60	53	60	57	55	65	62
San Martín de Valdeiglesias	64	72	70	58	64	60	21	19	21	24	21	24
San Sebastián de los Reyes	803	798	731	290	281	280	256	253	248	276	267	254
Santa María de la Alameda	5	6	5	10	7	6	1	2	2	2	3	4
Santorcaz	13	10	10	7	7	9	2	3	4	5	6	6
Santos de la Humosa (Los)	15	14	10	11	9	9	6	7	9	4	8	10
Serna del Monte (La)	0	0	0	3	3	2	0	0	0	0	0	0
Serranillos del Valle	42	34	24	25	28	26	12	14	9	11	14	11
Sevilla la Nueva	106	111	112	35	35	33	43	39	38	33	34	40
Somosierra	1	0	1	1	1	1	0	0	0	0	0	0
Soto del Real	103	112	108	51	46	47	41	36	46	40	29	42
Talamanca de Jarama	27	21	18	22	21	24	11	14	13	13	13	13
Tielmes	13	18	17	51	44	42	6	6	7	8	10	8
Titulcia	5	8	10	5	3	7	7	7	5	6	4	3
Torrejón de Ardoz	1.461	1.459	1.441	468	466	433	493	512	498	525	544	501
Torrejón de la Calzada	56	51	37	16	12	10	24	20	13	21	18	7
Torrejón de Velasco	40	42	39	21	19	19	19	15	9	20	14	11
Torrelaguna	31	40	34	30	27	23	14	22	17	20	24	19
Torrelodones	286	286	270	52	58	56	62	64	62	78	75	73
Torremocha de Jarama	4	5	7	6	6	9	5	6	4	2	5	3
Torres de la Alameda	76	71	68	61	48	54	29	37	39	31	36	43
Tres Cantos	518	497	479	102	104	108	113	107	98	110	102	98
Valdaracete	7	7	7	8	9	9	4	6	7	3	3	6
Valdeavero	5	6	7	7	6	9	3	2	0	3	4	2
Valdelaguna	8	9	5	12	10	8	5	5	1	5	4	2
Valdemanco	13	10	11	6	7	6	4	6	6	2	3	4
Valdemaqueda	5	6	9	5	5	6	3	1	0	2	1	1
Valdemorillo	165	170	157	36	38	33	38	40	43	36	36	34
Valdemoro	711	728	729	168	178	166	227	224	227	218	214	219
Valdeolmos-Alalpardo	21	23	26	8	7	4	15	14	14	9	13	12
Valdepiélagos	7	6	6	3	3	5	2	1	1	3	2	1
Valdetorres de Jarama	40	38	44	24	22	20	25	25	18	25	26	21
Valdilecha	23	24	29	24	22	22	9	9	10	10	9	14
Valverde de Alcalá	5	3	2	6	6	6	0	0	0	0	0	0
Velilla de San Antonio	191	177	172	33	32	30	34	40	43	32	36	40
Vellón (El)	11	6	10	10	11	10	2	5	5	1	1	2
Venturada	16	17	15	7	7	8	6	5	6	4	4	4
Villa del Prado	54	57	56	70	60	48	26	30	32	24	27	29
Villaconejos	44	37	35	22	28	26	8	7	11	15	12	17
Villalbilla	115	109	97	31	30	32	36	34	34	38	37	37
Villamanrique de Tajo	8	9	5	6	7	6	2	3	2	1	2	2
Villamanta	21	17	17	68	59	53	10	10	11	9	10	10
Villamantilla	7	7	3	10	14	14	0	1	1	1	0	0
Villanueva de la Cañada	173	169	138	36	38	42	35	37	36	42	40	33
Villanueva de Perales	26	25	18	7	8	6	11	14	9	8	10	7
Villanueva del Pardillo	187	174	153	38	30	19	35	35	28	31	25	20
Villar del Olmo	27	20	17	11	12	11	11	18	15	13	17	13
Villarejo de Salvanés	61	46	30	34	28	20	25	18	9	26	14	5
Villaviciosa de Odón	224	251	251	106	95	114	115	130	132	133	132	136
Villavieja del Lozoya	3	1	1	5	4	5	0	0	0	0	0	0
Zarzalejo	9	11	9	6	6	6	14	15	13	12	16	13
No consta	1	8	8	0	1	1	0	0	0	0	0	0
AMBITOS GEOGRAFICOS												
Area Metropolitana	57.434	57.555	56.313	35.055	34.715	33.929	20.839	20.783	19.260	21.217	21.145	19.574
Madrid	32.171	32.066	31.522	26.056	25.778	25.192	12.140	12.140	11.339	12.269	12.276	11.501
Corona metropolitana	25.263	25.489	24.791	8.999	8.937	8.737	8.699	8.643	7.921	8.948	8.869	8.073
Norte	2.951	2.937	2.830	1.064	1.071	1.097	989	969	909	1.002	970	908
Sur	11.623	11.737	11.475	4.490	4.468	4.361	4.381	4.315	3.724	4.417	4.383	3.769
Este	6.273	6.336	6.135	2.157	2.139	2.060	2.221	2.203	2.154	2.301	2.292	2.209
Oeste	4.416	4.479	4.351	1.288	1.259	1.219	1.108	1.156	1.134	1.228	1.224	1.187
Municipios no metropolitanos	9.323	9.359	8.948	4.515	4.491	4.261	3.078	3.091	2.940	3.068	3.057	2.933
ÁREAS Y DISTRITOS DE SALUD												
Área 1 Sur-Este	7.853	7.753	7.506	5.480	5.381	5.257	2.730	2.691	2.503	2.747	2.690	2.520
No consta	13	19	26	3	6	8	0	4	6	0	1	2
Arganda	1.592	1.609	1.545	723	729	727	527	517	480	543	534	497
Moratalaz	1.925	1.917	1.878	1.132	1.117	1.117	690	654	592	680	646	589
Retiro	1.063	1.012	939	1.247	1.188	1.092	458	458	417	463	463	438
Vallecas	3.260	3.196	3.118	2.375	2.341	2.313	1.055	1.058	1.008	1.061	1.046	994

## 12. Nacimientos. defunciones. esposos y esposas de matrimonios registrados en la Comunidad de Madrid por lugar de residencia (trimestres corridos) (concl.)

	Nacimientos			Defunciones			Esposos			Esposas		
	II 2003 I 2004	III 2003 II 2004	IV 2003 III 2004	II 2003 I 2004	III 2003 II 2004	IV 2003 III 2004	II 2003 I 2004	III 2003 II 2004	IV 2003 III 2004	II 2003 I 2004	III 2003 II 2004	IV 2003 III 2004
Área 2 Centro-Norte	4.328	4.282	4.113	3.460	3.353	3.310	1.757	1.767	1.663	1.842	1.813	1.715
No consta	9	19	25	6	9	15	0	1	5	0	2	7
Coslada	1.653	1.640	1.586	618	606	589	618	591	578	654	621	606
Salamanca	1.280	1.236	1.212	1.570	1.499	1.476	570	610	572	598	625	587
Chamartín	1.386	1.387	1.290	1.266	1.239	1.230	569	565	508	590	565	515
Área 3 Este	4.318	4.359	4.199	1.608	1.584	1.528	1.603	1.621	1.564	1.645	1.673	1.584
Alcalá de Henares	2.857	2.900	2.758	1.140	1.118	1.095	1.110	1.109	1.066	1.120	1.129	1.083
Torrejón de Ardoz	1.461	1.459	1.441	468	466	433	493	512	498	525	544	501
Área 4 Noreste	6.375	6.345	6.113	4.089	4.031	3.899	2.169	2.114	1.995	2.246	2.160	1.976
No consta	9	14	23	3	6	12	0	1	2	1	1	2
Ciudad Lineal	2.360	2.314	2.198	1.790	1.788	1.723	827	798	767	873	837	773
San Blas	1.886	1.887	1.829	1.091	1.091	1.067	571	554	524	573	534	485
Hortaleza	2.120	2.130	2.063	1.205	1.146	1.097	771	761	702	799	788	716
Área 5 Norte	8.024	7.947	7.647	4.669	4.640	4.586	2.901	2.845	2.627	2.935	2.890	2.729
No consta	5	12	15	6	12	14	1	3	3	1	5	6
Alcobendas	3.116	3.116	2.999	1.254	1.265	1.241	1.088	1.060	975	1.094	1.069	994
Colmenar Viejo	1.475	1.449	1.419	510	513	526	433	429	430	416	403	409
Tetuán	1.546	1.517	1.470	1.474	1.450	1.424	578	591	562	630	633	585
Fuencarral	1.882	1.853	1.744	1.425	1.400	1.381	801	762	657	794	780	735
Área 6 Oeste	8.706	8.689	8.337	3.359	3.281	3.148	2.275	2.286	2.190	2.392	2.354	2.214
No consta	1	1	1	0	1	1	1	1	1	1	1	1
Majadahonda	4.235	4.268	4.138	1.188	1.169	1.109	998	1.036	1.013	1.103	1.105	1.067
Collado Villalba	3.127	3.128	2.990	1.064	1.059	990	843	834	799	861	837	781
Moncloa	1.343	1.292	1.208	1.107	1.052	1.048	433	415	377	427	411	365
Área 7 Centro-Oeste	4.904	4.841	4.705	5.182	5.116	4.877	2.289	2.226	2.036	2.274	2.282	2.094
No consta	6	7	11	6	8	9	2	4	7	3	6	11
Centro	1.431	1.407	1.357	1.513	1.430	1.336	640	631	578	588	582	542
Chamberí	1.205	1.181	1.149	1.675	1.653	1.575	606	607	539	619	648	600
Latina	2.262	2.246	2.188	1.988	2.025	1.957	1.041	984	912	1.064	1.046	941
Área 8 Sur-Oeste I	4.981	5.090	4.968	2.433	2.414	2.343	1.946	1.953	1.720	1.941	1.962	1.732
Móstoles	2.098	2.151	2.092	800	790	767	839	847	748	846	876	766
Alcorcón	1.920	1.935	1.928	848	849	835	720	690	557	701	679	549
Navalcarnero	963	1.004	948	785	775	741	387	416	415	394	407	417
Área 9 Sur-Oeste II	4.528	4.543	4.504	1.613	1.624	1.607	1.602	1.617	1.475	1.624	1.651	1.528
Leganés	1.709	1.700	1.698	983	982	947	770	778	680	788	803	688
Fuenlabrada	2.819	2.843	2.806	630	642	660	832	839	795	836	848	840
Área 10 Sur I	3.719	3.766	3.539	1.477	1.440	1.364	1.441	1.376	1.136	1.468	1.387	1.119
Parla	1.979	2.014	1.927	618	604	578	725	681	610	739	693	609
Getafe	1.740	1.752	1.612	859	836	786	716	695	526	729	694	510
Área 11 Sur II	8.963	8.954	8.767	6.078	6.135	5.946	3.186	3.235	2.977	3.152	3.192	2.984
No consta	12	20	33	8	17	21	1	4	10	5	7	13
Aranjuez	1.842	1.880	1.852	1.026	1.025	974	678	700	691	667	684	689
Arganzuela	1.586	1.547	1.486	1.114	1.180	1.132	534	524	486	554	562	529
Villaverde	1.633	1.671	1.639	999	948	922	570	574	481	526	532	451
Carabanchel	2.395	2.330	2.278	1.914	1.924	1.908	909	945	874	939	956	878
Usera	1.495	1.506	1.479	1.017	1.041	989	494	488	435	461	451	424
No consta	59	353	871	122	208	326	18	143	314	19	148	312
RESIDENTES EN OTRA COMUNIDAD AUTÓNOMA	1.212	1.214	1.181	2.556	2.454	2.414	740	721	685	443	429	408
Andalucía	90	87	93	220	207	191	90	80	82	53	45	48
Aragón	19	17	13	40	42	44	18	20	18	9	11	10
Asturias	10	11	10	34	32	33	16	17	21	8	8	6
Baleares	26	21	23	16	14	12	19	21	22	15	17	19
Canarias	65	61	63	28	31	29	38	40	41	33	32	31
Cantabria	15	11	10	16	23	26	4	3	1	3	4	3
Castilla-León	108	133	123	641	615	590	86	78	61	31	37	36
Castilla-La Mancha	673	676	658	925	905	918	211	208	203	127	118	119
Cataluña	26	25	23	44	39	35	79	75	63	55	45	38
Extremadura	37	29	23	300	272	260	7	9	14	9	10	10
Galicia	26	26	24	94	87	85	27	21	17	9	9	7
Murcia	16	18	15	34	37	35	23	20	16	8	6	5
Navarra	14	7	9	13	12	16	7	8	9	9	7	5
Comunidad Valenciana	46	45	46	81	69	65	74	82	81	51	60	58
País Vasco	26	30	32	45	46	52	30	31	29	17	15	9
Rioja (La)	4	9	7	12	10	9	5	4	3	2	1	1
Ceuta	9	6	7	7	9	10	4	2	2	1	1	1
Melilla	2	2	2	6	4	4	2	2	2	3	3	2
RESIDENTES EN EL EXTRANJERO	73	80	82	58	49	50	260	221	189	190	185	163
NO CONSTA	15	38	44	3	14	20	2	3	11	1	3	7

# CONCEPTOS Y DEFINICIONES

## Nacimientos

Número de nacidos vivos, independientemente del número de horas que vivan (concepto biológico).

*Tasa bruta de natalidad:* Nacidos vivos por cada 1.000 habitantes.

*Tasa general de fecundidad:* Nacidos vivos por cada 1.000 mujeres en edad de procrear (15 a 49 años).

*Índice sintético de fecundidad:* Número medio de hijos por mujer; obtenido a partir de las tasas específicas de fecundidad. Es una estimación del número medio de hijos que tendría una mujer durante su vida fértil, si a cada edad tuviera el mismo comportamiento que actualmente presentan las mujeres que ahora tienen esa edad.

*Edad media de la madre:* Media aritmética de las edades exactas de las madres (en años, meses y días) al nacimiento de sus hijos. Se ofrecen dos indicadores, para el total de las madres y para las que tienen su primer hijo.

## Matrimonios

Se consideran matrimonios los que se inscriben como tales en el Registro Civil, distinguiéndose los canónicos y los civiles. Además de ofrecerse datos de matrimonios se tabulan también para cada uno de los contrayentes.

*Tasa bruta de nupcialidad:* la tasa bruta de nupcialidad de matrimonios es el número de matrimonios celebrados por cada 1.000 habi-

tantes; la de hombres y la de mujeres es el número de esposos (respectivamente esposas) por cada 1.000 hombres (mujeres).

*Edad media al matrimonio:* Media aritmética de las edades exactas (en años, meses y días) de los hombres y de las mujeres al casarse. Se ofrecen dos indicadores, para todos y para los que estaban solteros en el momento de contraer matrimonio.

## Defunciones

Es el número de fallecidos, incluidos los que mueren antes de sus primeras 24 horas de vida.

*Muerte fetal tardía:* fallecimiento, antes de nacer, de un producto de la concepción viable (seis o más meses de gestación).

*Tasa bruta de mortalidad:* Defunciones por cada 1.000 habitantes.

*Tasa de mortalidad infantil:* Defunciones de menores de un año por cada 1.000 niños nacidos vivos.

*Edad media de la defunción:* Media aritmética de las edades exactas (en años, meses y días) para los hombres y para las mujeres en el momento de morir.

*Esperanza de vida al nacimiento:* Es el número medio de años que se espera que vaya a vivir una persona desde su nacimiento de acuerdo con una tabla de mortalidad. Lo que se presenta es la utilización de un indicador longitudinal como indicador de momento y a que la tabla de mortalidad está construida no en referencia a los efectivos y defunciones por generaciones sino con las defunciones de un período.

# NOTAS METODOLÓGICAS

## Circuito de la información

Los datos proceden de los boletines estadísticos de partos, defunciones y matrimonios que cumplimenta el ciudadano en el momento de inscribir el acontecimiento en el Registro Civil de cada municipio, quien los envía mensualmente a la Delegación Provincial del Instituto Nacional de Estadística (INE), que a su vez se los proporciona al Instituto de Estadística de la Comunidad de Madrid, donde se realiza directamente la ejecución de la Estadística.

## Ámbito poblacional

El objetivo del Boletín es facilitar las tabulaciones correspondientes a las personas *residentes* en la Comunidad de Madrid. Sin embargo, para poder disponer de datos definitivos hay que esperar a recibir los acontecimientos de *residentes* en nuestra comunidad *inscritos* en otras comunidades. Por esa razón, algunas tablas se refieren a *residentes* en la Comunidad de Madrid y otras a acontecimientos *inscritos* o *registrados* en la misma, tal como analizamos a continuación.

Las tres primeras tablas tratan de dar una visión retrospectiva de la evolución de las principales variables demográficas, por lo que se tiene que mantener la coherencia de las fuentes. Se ha optado por facilitar en la tabla 2 el número de acontecimientos *registrados* en la Comunidad de Madrid independientemente del lugar de *residencia*, y referirse en las otras dos tablas a los *residentes* en la Comunidad de Madrid. Dado que no se dispone de toda la información posterior al año 2003 relativa a los *residentes*, se realiza una estimación de acuerdo al procedimiento que se detalla más adelante.

El resto de tablas presenta una situación más coyuntural, con datos más recientes, y se ha decidido por ello utilizar la información disponible (acontecimientos *inscritos* en la Comunidad de Madrid). Además, por salir fuera del ámbito de población objetivo, en todas ellas excepto en la última (tabla 12) se han excluido los acontecimientos de *residentes fuera* de la Comunidad de Madrid.

## Actualización de la información

El último número publicado del Boletín presenta siempre los datos más actualizados y depurados, por lo que la incorporación de nuevas cifras no sólo afecta a los nuevos meses que se añaden en cada aparición del boletín, sino a los acontecimientos de meses anteriores cuyos boletines se han recibido en el último período. Actualmente se da por cerrada la recepción de acontecimientos referidos a los años 2003 y anteriores, por lo que los datos correspondientes a esos períodos se pueden considerar definitivos.

## Período de referencia de la información

En estas tablas se contabilizan todos los boletines estadísticos recibidos, correspondientes a acontecimientos inscritos hasta el 30 de Septiembre del 2004.

**Equipo de trabajo:** M. Carretero, R. Del Poyo, M. J. Gómez, M. Hernández, E. Ramos, G. Rodríguez.

**Coordinación equipo:** R. López, M. T. Ortiz, A. Sánchez, **Trabajos informáticos:** J. Alvarez.

**Edita:** Consejería de Economía e Innovación Tecnológica  
Instituto de Estadística de la Comunidad de Madrid.  
Príncipe de Vergara, 108  
28002 Madrid.

**Depósito legal:** M-15089-1988.

**ISSN:** 1138-0489.

**Coste unitario:** 0,59 €

**1.ª edición:** Junio 2005

**Tirada:** 2.100 ejemplares

# Tasa de fecundidad por municipios y distritos. Año 2003

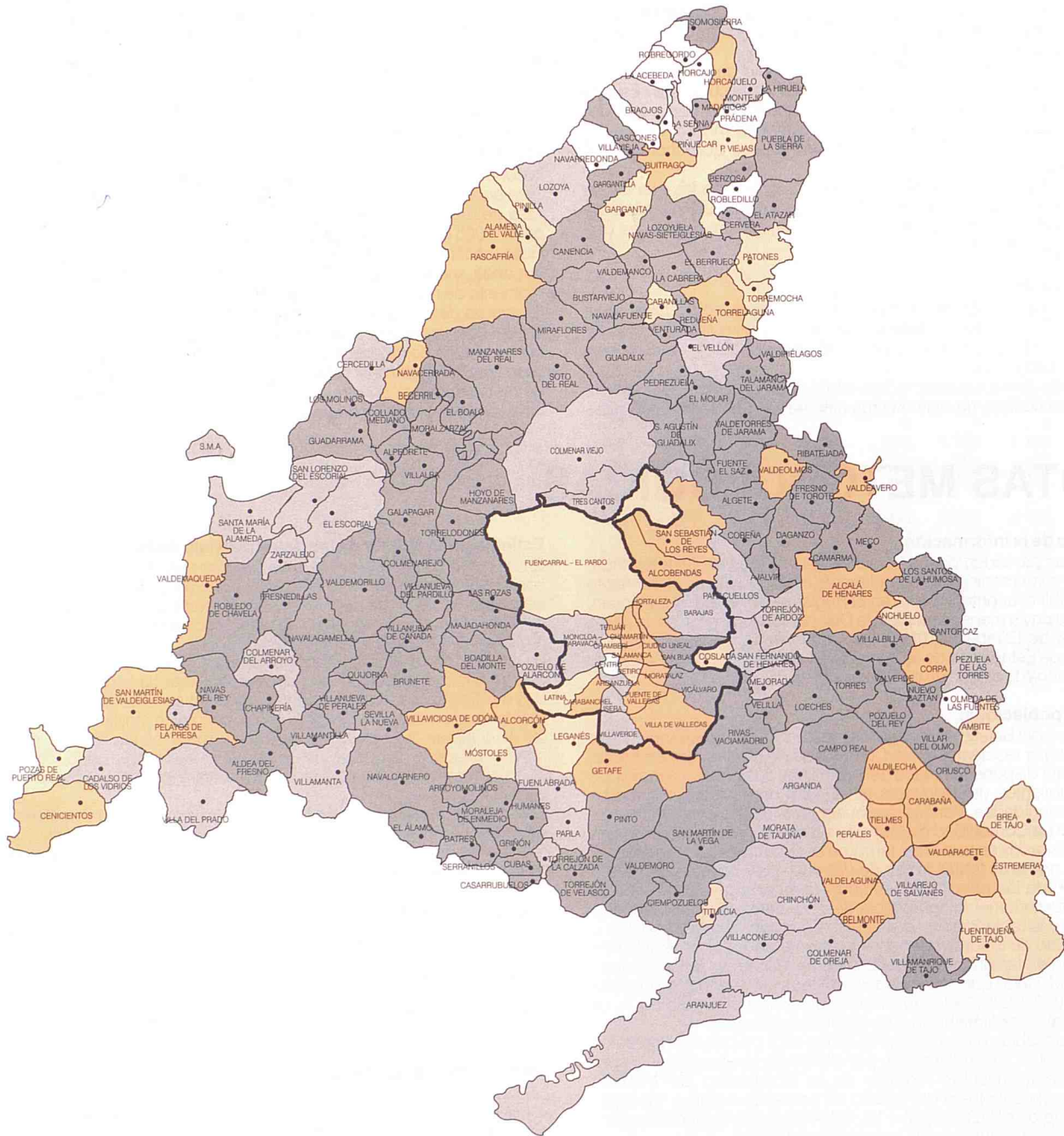

0 – 19,68	19,69 – 34,58	34,59 – 49,48 (*)
49,49 – 64,38	Más de 64,38	

(\*) Media de la Comunidad = 42,03



**Comunidad de Madrid**

CONSEJERÍA DE ECONOMÍA  
E INNOVACIÓN TECNOLÓGICA

Instituto de Estadística

e-mail: [iestadis@madrid.org](mailto:iestadis@madrid.org) <http://www.madrid.org/iestadis/>