

Estadística del movimiento natural de la población de la Comunidad de Madrid 2002

Mortalidad según causas múltiples

Media de diagnósticos por defunción. Años 1993-2002

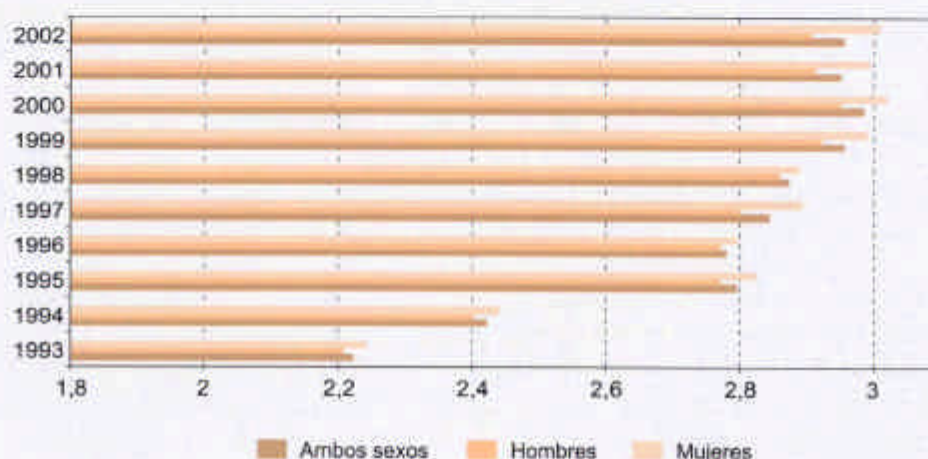

Porcentaje de defunciones según diagnósticos. Años 1993-2002

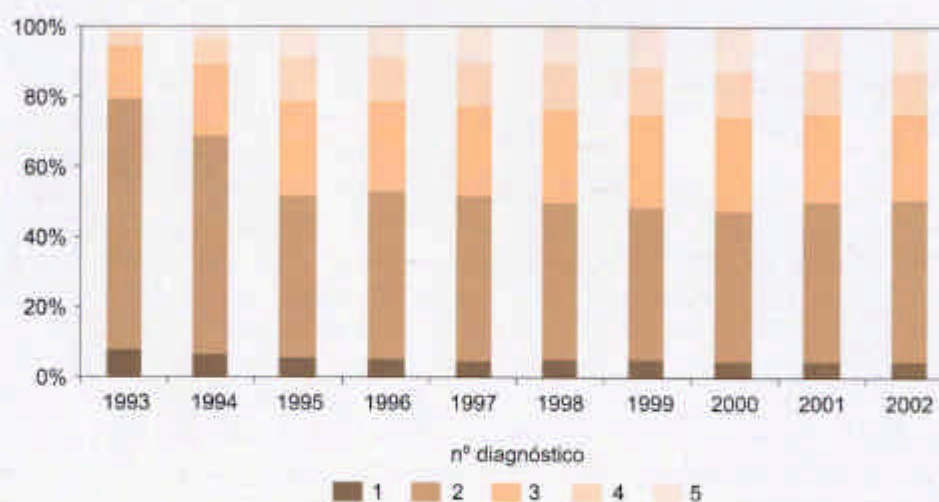

INTRODUCCIÓN

Definición de la operación estadística y aspectos generales

La estadística de mortalidad según causas múltiples realizada por el Instituto de Estadística de la Comunidad de Madrid, tiene como fin proporcionar una información que complete la ya ofrecida en las publicaciones de defunciones, en las que se estudia la causa básica de defunción. Esto es debido a que, aunque la causa básica de defunción es sumamente importante para las actuaciones en la salud pública, es necesario acompañarla del conjunto de motivos que intervienen o acompañan al proceso de la defunción. Cabe destacar que cada vez es más conveniente tratar todas las causas, debido a que es menos frecuente la mortalidad debida a agentes monocausales, de tipo infeccioso o interno, mientras que pasan a ser más numerosos los fallecimientos debidos a todo un conjunto de causas asociadas a enfermedades de tipo degenerativo que ocurren a edades avanzadas.

La explotación de la totalidad de las menciones registradas en los boletines estadísticos de defunción es un trabajo que se desarrolla dentro de la estadística del Movimiento Natural de la Población de la Comunidad de Madrid, aunque se trata de una operación estadística específica, debido a su importancia, al esfuerzo necesario para su producción y al hecho de producir un fichero estadístico específico para su explotación y divulgación.

Procesos históricos que dan lugar a la recopilación estadística de causas de defunción

La información que se utiliza para la realización de las estadísticas del Movimiento Natural de la Población proviene de las inscripciones de los acontecimientos en el Registro Civil.

El precedente de las inscripciones en el Registro Civil son las inscripciones en los libros parroquiales.

En el ámbito de la Comunidad de Madrid, el comienzo de los libros de casamientos y defunciones en las parroquias se produce en torno a la primera mitad del siglo XVII, mientras que la mención de la causa de defunción no se empieza a generalizar hasta la primera mitad del siglo XIX. El registro de las causas de defunción era ya en esa época un instrumento necesario para poder abordar las epidemias y las grandes mortandades se-

gún lo que los poderes políticos y la medicina decidiesen.

El primer intento de instaurar un circuito estadístico aparte de los registros parroquiales es la Real Orden del 23 de Mayo de 1801, en la que se determina "la formación de tablas necrológicas en que se especifique el sexo, la edad, la profesión u oficio y la enfermedad de cada persona que fallezca" y "para que en los estados de entierro se pueda especificar la enfermedad de que murió la persona se prevendrá a los médicos y cirujanos que den un certificado breve a la casa donde falleciere el enfermo en que se exprese dicha enfermedad, cuyo certificado se deberá presentar en la Parroquia para el entierro". En la práctica, no se conocen series estadísticas obtenidas por esta Real Orden, lo que da idea de los difíciles comienzos del sistema estadístico en el siglo XIX. A este intento le siguen muchos otros con los mismos objetivos, pero la primera recopilación estadística sobre el Movimiento Natural de la Población no se da hasta el envío de circulares a los Gobernadores entre 1859 y 1862, aunque en ella no se incluyen las causas de muerte. El circuito se va consolidando, ya que la circular de la Junta General de Estadística de diciembre de 1862 solicita que en el siguiente año se consignen también, entre otros asuntos, las enfermedades que han producido las defunciones. A partir de 1900, hasta la profunda reforma en 1975 del Movimiento Natural de la Población, se publican con regularidad estadísticas de mortalidad según causa de muerte y sexo de acuerdo con clasificaciones detalladas.

El surgimiento de la estadística sanitaria regular es un proceso que se desarrolla paralelamente a la institucionalización del sistema estadístico, compartiendo parte de los circuitos de información. Además se busca que haya una recogida rápida de la información necesaria para la vigilancia e intervención en materia de salud y la inclusión de información sobre la morbilidad tanto general como específica tomada de hospitales, incluidas, establecimientos de beneficencia, etc. Así mismo, los organismos administrativos encargados de la Sanidad Pública editan información sobre morbilidad, mortalidad o aspectos demográficos en general, tales como el Boletín Mensual de Estadística Demográfica y Sanitaria de la Península e Islas Adyacentes (1879-1884), Boletín de Sanidad (1888-1896) o el Boletín Técnico de la Dirección General de Sanidad/Revista de Sanidad e Higiene Pública (1926-1936).

Los poderes locales también han sido productores y difusores de la información sobre mortalidad y morbilidad. En el caso del municipio de Madrid la información es especialmente abundante, tanto por trabajos dedicados a epidemias (cólera, tuberculosis, gripe,...) como por las publicaciones periódicas de gran rigor (Boletín de Estadística del Ayuntamiento de Madrid, Boletín Semanal de Nacimientos, Matrimonios y Defunciones, la publicación mensual Estadística Demográfica o el Anuario Estadístico Demográfico).

Las clasificaciones de mortalidad y morbilidad

El análisis de la mortalidad por causa se realiza mediante una clasificación. Una clasificación de enfermedades puede definirse como un sistema de categorías a las que se asignan entidades morbosas de conformidad con criterios establecidos previamente (anatómico, etiológico, clínico, etc.), incluyendo la práctica totalidad de las afecciones morbosas. El sistema clasificatorio que se utiliza en estadística se basa en las construcciones científicas de Linneo. Su primer precedente es la utilización por Graunt de la información sobre causas para establecer los indicadores de mortalidad por grupos de edades y la misma dimensión de la población de Londres. En el siglo XIX, destaca la figura de William Farr, primer director de la Oficina del Registrador General de Inglaterra y Gales, que junto con el ginebrino D'Espine inician el permanente debate de las clasificaciones entre el eje etiológico-causal y el eje de la clasificación anatómica. En el Primer Congreso Internacional de Estadística del año 1853 se manda preparar una "nomenclatura uniforme de causas de defunción aplicable a todos los países", aprobándose una relación que tomaba parte de las propuestas de Farr y D'Espine.

La reunión de 1891 del Instituto Internacional de Estadística encargó a Jacques Bertillon la preparación de una clasificación que sintetizó algunas de las utilizadas en el momento y que tras su aprobación en 1893 se adoptó en distintos países. Las conferencias para las primeras revisiones tuvieron lugar en 1900, 1910 y 1920. La cuarta y quinta, en 1929 y 1938, respectivamente, fueron apadrinadas por el Instituto Internacional de Estadística y la Organización de Higiene de la Sociedad de Naciones, planteándose establecer clasificaciones de morbilidad. La sexta revisión, aprobada en 1948, abre un nuevo ciclo al referirse expresamente a las Listas Internacionales de Enfermedades y Causas de Defunción, siendo el precedente del actual sistema, ya

que por vez primera queda abierta la inclusión de la morbilidad de forma adicional a las causas de defunción propiamente dichas. Actualmente se utiliza la décima revisión, cuyos trabajos se iniciaron en 1983, siendo aprobada en 1989, que está en vigor para los acontecimientos ocurridos a partir del 1 de Enero de 1999. Consta de una clasificación básica con diversas suplementarias, incluyendo un certificado médico normalizado de defunción y, lo que es más importante, unas reglas de clasificación y selección de la causa básica.

La investigación de la mortalidad según causas múltiples

En España, el interés por el estudio de la mortalidad según múltiples causas ha estado muy impulsado desde los sectores profesionales asociados a la epidemiología y la salud pública. En la realización de los estudios de mortalidad según causas múltiples, el Instituto de Estadística de la Comunidad de Madrid aborda dos aspectos: el tratamiento de la información de base y, por otra parte, las explotaciones y difusión de los ficheros estadísticos constituidos. En lo referente a la información primaria, se ha optado por un mínimo intervencionismo, puesto que solo se eliminan redundancias. No se eliminan las menciones "sin sentido analítico", como la parada cardíaca o las causas mal definidas, ya que esto puede hacerse a partir de las tablas, o incluso de los ficheros, si los analistas lo consideran pertinente a efectos de la investigación que se esté efectuando. Es por tanto un tratamiento respetuoso con la información de partida. En cuanto a la tabulación y explotación de datos se tienen los siguientes objetivos:

- a) Determinar la densidad de información de los boletines estadísticos
- b) Conocer la "topografía" de distribución de dicha información dentro del boletín estadístico normalizado
- c) Investigar la frecuencia de aparición para cada código de la Clasificación Internacional de Enfermedades de causas básicas y causas mencionadas en el boletín que no son seleccionadas como básicas
- d) Relacionar las causas mencionadas en asociación para cada causa básica de defunción, ya sea para el conjunto de las defunciones o para cualquier subconjunto de las mismas
- e) Identificar combinaciones de causas que presenten una cierta frecuencia de aparición, en relación o no con determinadas selecciones de causa básica.

1. Defunciones de residentes inscritas en la Comunidad de Madrid (excepto fallecidos antes de 24 horas), por sexo y número de diagnósticos, según años, para absolutos y porcentajes verticales.

| | 1997 | | 1998 | | 1999 | | 2000 | | 2001 | | 2002 | |
|---------------------------|--------|---------|--------|---------|--------|---------|--------|---------|--------|---------|--------|---------|
| | Abs. | % | Abs. | % | Abs. | % | Abs. | % | Abs. | % | Abs. | % |
| Nº DE DIAGNÓSTICOS | | | | | | | | | | | | |
| AMBOS SEXOS | 34.175 | 100,000 | 36.074 | 100,000 | 36.451 | 100,000 | 36.222 | 100,000 | 36.842 | 100,000 | 37.520 | 100,000 |
| 1 | 1.403 | 4,105 | 1.526 | 4,230 | 1.584 | 4,346 | 1.427 | 3,940 | 1.534 | 4,164 | 1.557 | 4,150 |
| 2 | 16.107 | 47,131 | 16.345 | 45,310 | 15.894 | 43,604 | 15.678 | 43,283 | 16.864 | 45,774 | 17.248 | 45,970 |
| 3 | 8.864 | 25,937 | 9.684 | 26,845 | 9.879 | 27,102 | 9.883 | 27,285 | 9.351 | 25,381 | 9.477 | 25,259 |
| 4 | 4.318 | 12,635 | 4.791 | 13,281 | 4.739 | 13,001 | 4.726 | 13,047 | 4.528 | 12,290 | 4.530 | 12,074 |
| 5 y + | 3.483 | 10,192 | 3.728 | 10,334 | 4.355 | 11,948 | 4.508 | 12,445 | 4.565 | 12,391 | 4.708 | 12,548 |
| HOMBRES | 17.817 | 100,000 | 18.694 | 100,000 | 18.716 | 100,000 | 18.701 | 100,000 | 19.122 | 100,000 | 19.246 | 100,000 |
| 1 | 900 | 5,051 | 970 | 5,189 | 1.025 | 5,477 | 918 | 4,909 | 1.004 | 5,250 | 1.024 | 5,321 |
| 2 | 8.402 | 47,157 | 8.330 | 44,560 | 8.067 | 43,102 | 8.051 | 43,051 | 8.776 | 45,895 | 8.906 | 46,275 |
| 3 | 4.651 | 26,104 | 4.998 | 26,736 | 5.084 | 27,164 | 5.040 | 26,950 | 4.792 | 25,060 | 4.821 | 25,049 |
| 4 | 2.185 | 12,264 | 2.501 | 13,379 | 2.399 | 12,818 | 2.467 | 13,192 | 2.279 | 11,918 | 2.179 | 11,322 |
| 5 y + | 1.679 | 9,424 | 1.895 | 10,137 | 2.141 | 11,439 | 2.225 | 11,898 | 2.271 | 11,876 | 2.316 | 12,034 |
| MUJERES | 16.358 | 100,000 | 17.380 | 100,000 | 17.735 | 100,000 | 17.521 | 100,000 | 17.720 | 100,000 | 18.274 | 100,000 |
| 1 | 503 | 3,075 | 556 | 3,199 | 559 | 3,152 | 509 | 2,905 | 530 | 2,991 | 533 | 2,917 |
| 2 | 7.705 | 47,102 | 8.015 | 46,116 | 7.827 | 44,133 | 7.627 | 43,531 | 8.088 | 45,643 | 8.342 | 45,650 |
| 3 | 4.213 | 25,755 | 4.686 | 26,962 | 4.795 | 27,037 | 4.843 | 27,641 | 4.559 | 25,728 | 4.656 | 25,479 |
| 4 | 2.133 | 13,039 | 2.290 | 13,176 | 2.340 | 13,194 | 2.259 | 12,893 | 2.249 | 12,692 | 2.351 | 12,865 |
| 5 y + | 1.804 | 11,028 | 1.833 | 10,547 | 2.214 | 12,484 | 2.283 | 13,030 | 2.294 | 12,946 | 2.392 | 13,090 |

2. Media de diagnósticos de las defunciones de residentes inscritos en la Comunidad de Madrid (excepto fallecidos antes de 24 horas), por sexo y grandes grupos de edad, según años

| | Media diagnósticos por defunción | | | | | | | | | |
|---------------------|----------------------------------|-------|-------|-------|-------|-------|-------|-------|-------|-------|
| | 1993 | 1994 | 1995 | 1996 | 1997 | 1998 | 1999 | 2000 | 2001 | 2002 |
| EDAD EN AÑOS | | | | | | | | | | |
| TOTAL | 2,221 | 2,420 | 2,794 | 2,781 | 2,844 | 2,873 | 2,952 | 2,982 | 2,949 | 2,954 |
| Menores de 1 año | 2,034 | 2,274 | 2,636 | 2,713 | 2,620 | 2,842 | 2,628 | 3,067 | 2,994 | 2,920 |
| De 1 a 14 años | 2,202 | 2,356 | 2,664 | 2,697 | 2,719 | 2,721 | 2,776 | 3,045 | 2,682 | 2,925 |
| De 15 a 44 años | 2,191 | 2,403 | 2,638 | 2,661 | 2,668 | 2,645 | 2,641 | 2,718 | 2,644 | 2,656 |
| De 45 a 64 años | 2,177 | 2,394 | 2,736 | 2,697 | 2,711 | 2,751 | 2,786 | 2,813 | 2,774 | 2,764 |
| De 65 a 84 años | 2,221 | 2,428 | 2,824 | 2,810 | 2,873 | 2,904 | 2,982 | 3,005 | 2,967 | 2,975 |
| De 85 años y más | 2,264 | 2,431 | 2,828 | 2,812 | 2,905 | 2,920 | 3,033 | 3,060 | 3,044 | 3,047 |
| HOMBRES | 2,205 | 2,402 | 2,768 | 2,770 | 2,800 | 2,859 | 2,918 | 2,949 | 2,908 | 2,903 |
| Menores de 1 año | 1,924 | 2,227 | 2,609 | 2,771 | 2,511 | 2,822 | 2,712 | 3,118 | 3,067 | 2,850 |
| De 1 a 14 años | 2,175 | 2,372 | 2,722 | 2,802 | 2,708 | 2,538 | 2,897 | 3,000 | 2,603 | 2,803 |
| De 15 a 44 años | 2,197 | 2,398 | 2,588 | 2,621 | 2,592 | 2,607 | 2,592 | 2,676 | 2,571 | 2,621 |
| De 45 a 64 años | 2,169 | 2,371 | 2,692 | 2,668 | 2,681 | 2,726 | 2,766 | 2,792 | 2,721 | 2,756 |
| De 65 a 84 años | 2,208 | 2,409 | 2,816 | 2,818 | 2,846 | 2,902 | 2,957 | 2,991 | 2,949 | 2,930 |
| De 85 años y más | 2,261 | 2,433 | 2,848 | 2,835 | 2,908 | 2,971 | 3,067 | 3,064 | 3,075 | 3,059 |
| MUJERES | 2,240 | 2,440 | 2,824 | 2,793 | 2,891 | 2,888 | 2,988 | 3,018 | 2,993 | 3,008 |
| Menores de 1 año | 2,171 | 2,340 | 2,667 | 2,642 | 2,741 | 2,877 | 2,531 | 3,012 | 2,889 | 3,027 |
| De 1 a 14 años | 2,239 | 2,333 | 2,608 | 2,561 | 2,735 | 2,978 | 2,633 | 3,129 | 2,787 | 3,167 |
| De 15 a 44 años | 2,174 | 2,418 | 2,778 | 2,765 | 2,856 | 2,738 | 2,758 | 2,813 | 2,814 | 2,741 |
| De 45 a 64 años | 2,197 | 2,443 | 2,836 | 2,766 | 2,779 | 2,809 | 2,829 | 2,860 | 2,892 | 2,783 |
| De 65 a 84 años | 2,237 | 2,452 | 2,835 | 2,799 | 2,908 | 2,906 | 3,014 | 3,025 | 2,993 | 3,035 |
| De 85 años y más | 2,265 | 2,430 | 2,818 | 2,800 | 2,904 | 2,894 | 3,016 | 3,058 | 3,028 | 3,041 |

3. Media de diagnósticos de las defunciones de residentes inscritos en la Comunidad de Madrid (excepto fallecidos antes de 24 horas), por grandes grupos de edad y grandes ámbitos geográficos, según años, para cada sexo

| | Media de diagnósticos por defunción | | | | | | | | | |
|------------------------------|-------------------------------------|-------|-------|-------|-------|-------|-------|-------|-------|-------|
| | 1993 | 1994 | 1995 | 1996 | 1997 | 1998 | 1999 | 2000 | 2001 | 2002 |
| AMBOS SEXOS | | | | | | | | | | |
| Total | 2,221 | 2,420 | 2,794 | 2,781 | 2,844 | 2,873 | 2,952 | 2,982 | 2,949 | 2,954 |
| Área metropolitana | 2,188 | 2,399 | 2,787 | 2,765 | 2,822 | 2,850 | 2,930 | 2,953 | 2,922 | 2,930 |
| Madrid | 2,142 | 2,355 | 2,745 | 2,722 | 2,760 | 2,784 | 2,852 | 2,862 | 2,829 | 2,841 |
| Corona metropolitana | 2,359 | 2,551 | 2,938 | 2,910 | 3,032 | 3,072 | 3,191 | 3,246 | 3,208 | 3,200 |
| Norte | 2,446 | 2,610 | 2,955 | 2,923 | 3,022 | 3,019 | 3,152 | 3,362 | 3,310 | 3,182 |
| Sur | 2,239 | 2,449 | 2,886 | 2,879 | 2,998 | 3,087 | 3,230 | 3,315 | 3,231 | 3,260 |
| Este | 2,667 | 2,770 | 3,093 | 3,057 | 3,167 | 3,163 | 3,296 | 3,224 | 3,235 | 3,221 |
| Oeste | 2,262 | 2,519 | 2,863 | 2,793 | 2,950 | 2,934 | 2,929 | 2,953 | 3,012 | 2,975 |
| Municipios no metropolitanos | 2,541 | 2,615 | 2,872 | 2,924 | 3,044 | 3,078 | 3,149 | 3,247 | 3,181 | 3,159 |
| Menores de 1 año | 2,034 | 2,274 | 2,636 | 2,713 | 2,620 | 2,842 | 2,628 | 3,067 | 2,994 | 2,920 |
| Área metropolitana | 2,027 | 2,302 | 2,636 | 2,716 | 2,600 | 2,897 | 2,650 | 3,049 | 3,013 | 2,907 |
| Madrid | 2,013 | 2,268 | 2,720 | 2,734 | 2,514 | 2,769 | 2,654 | 2,990 | 2,980 | 2,658 |
| Corona metropolitana | 2,058 | 2,373 | 2,432 | 2,691 | 2,780 | 3,220 | 2,644 | 3,148 | 3,066 | 3,481 |
| Norte | 2,111 | 2,000 | 2,333 | 2,500 | 2,600 | 3,286 | 2,500 | 2,400 | 2,667 | 5,200 |
| Sur | 2,051 | 2,367 | 2,429 | 2,900 | 2,677 | 3,500 | 2,526 | 3,355 | 2,880 | 3,458 |
| Este | 1,867 | 2,800 | 2,545 | 2,750 | 2,833 | 2,900 | 2,929 | 3,190 | 3,429 | 3,118 |
| Oeste | 2,500 | 2,167 | 2,333 | 2,333 | 3,250 | 3,000 | 2,500 | 2,250 | 3,188 | 3,167 |
| Municipios no metropolitanos | 2,125 | 2,000 | 2,643 | 2,688 | 2,813 | 2,231 | 2,429 | 3,286 | 2,824 | 3,067 |
| De 1 a 14 | 2,202 | 2,356 | 2,664 | 2,697 | 2,719 | 2,721 | 2,776 | 3,045 | 2,682 | 2,925 |
| Área metropolitana | 2,187 | 2,357 | 2,690 | 2,699 | 2,699 | 2,687 | 2,786 | 2,904 | 2,699 | 2,979 |
| Madrid | 2,133 | 2,296 | 2,625 | 2,595 | 2,695 | 2,786 | 2,778 | 2,774 | 2,740 | 3,065 |
| Corona metropolitana | 2,254 | 2,431 | 2,796 | 2,842 | 2,705 | 2,558 | 2,800 | 3,250 | 2,651 | 2,813 |
| Norte | 2,786 | 2,167 | 3,125 | 3,250 | 2,250 | 2,429 | 2,000 | 3,333 | 2,700 | 3,000 |
| Sur | 2,065 | 2,486 | 2,593 | 2,852 | 2,600 | 2,421 | 2,714 | 3,667 | 2,706 | 3,000 |
| Este | 2,429 | 2,250 | 3,250 | 2,857 | 2,545 | 2,917 | 3,500 | 3,111 | 2,818 | 2,714 |
| Oeste | 1,750 | 2,556 | 2,667 | 2,400 | 4,200 | 2,400 | 2,250 | 2,500 | 2,000 | 2,556 |
| Municipios no metropolitanos | 2,333 | 2,350 | 2,471 | 2,688 | 2,833 | 3,000 | 2,667 | 3,733 | 2,588 | 2,538 |
| De 15 a 44 | 2,191 | 2,403 | 2,638 | 2,661 | 2,668 | 2,645 | 2,641 | 2,718 | 2,644 | 2,656 |
| Área metropolitana | 2,166 | 2,391 | 2,630 | 2,664 | 2,659 | 2,606 | 2,627 | 2,696 | 2,621 | 2,651 |
| Madrid | 2,145 | 2,333 | 2,567 | 2,622 | 2,612 | 2,517 | 2,499 | 2,597 | 2,552 | 2,570 |
| Corona metropolitana | 2,219 | 2,531 | 2,763 | 2,755 | 2,764 | 2,779 | 2,870 | 2,897 | 2,764 | 2,815 |
| Norte | 2,245 | 2,603 | 2,655 | 2,674 | 2,500 | 2,722 | 2,618 | 3,086 | 2,721 | 2,855 |
| Sur | 2,146 | 2,430 | 2,689 | 2,720 | 2,772 | 2,757 | 2,880 | 2,824 | 2,752 | 2,830 |
| Este | 2,503 | 2,670 | 2,935 | 2,938 | 2,838 | 2,855 | 3,075 | 2,981 | 2,813 | 2,781 |
| Oeste | 1,989 | 2,645 | 2,863 | 2,565 | 2,836 | 2,759 | 2,653 | 2,797 | 2,762 | 2,783 |
| Municipios no metropolitanos | 2,495 | 2,547 | 2,738 | 2,636 | 2,762 | 2,995 | 2,762 | 2,950 | 2,840 | 2,706 |
| De 45 a 64 | 2,177 | 2,394 | 2,736 | 2,697 | 2,711 | 2,751 | 2,786 | 2,813 | 2,774 | 2,764 |
| Área metropolitana | 2,156 | 2,381 | 2,719 | 2,677 | 2,696 | 2,738 | 2,770 | 2,800 | 2,763 | 2,757 |
| Madrid | 2,108 | 2,352 | 2,671 | 2,638 | 2,629 | 2,647 | 2,689 | 2,672 | 2,642 | 2,624 |
| Corona metropolitana | 2,311 | 2,458 | 2,853 | 2,766 | 2,858 | 2,942 | 2,948 | 3,073 | 2,997 | 2,985 |
| Norte | 2,300 | 2,411 | 3,017 | 2,905 | 2,927 | 2,924 | 3,064 | 3,182 | 3,140 | 2,855 |
| Sur | 2,190 | 2,383 | 2,742 | 2,711 | 2,803 | 2,911 | 2,909 | 3,090 | 3,003 | 3,039 |
| Este | 2,639 | 2,655 | 3,058 | 2,852 | 2,981 | 3,026 | 3,019 | 3,019 | 3,063 | 2,979 |
| Oeste | 2,248 | 2,469 | 2,830 | 2,734 | 2,811 | 2,946 | 2,866 | 2,978 | 2,669 | 2,861 |
| Municipios no metropolitanos | 2,427 | 2,543 | 2,930 | 2,930 | 2,889 | 2,897 | 2,962 | 2,962 | 2,893 | 2,836 |
| De 65 a 84 | 2,221 | 2,428 | 2,824 | 2,810 | 2,873 | 2,904 | 2,982 | 3,005 | 2,967 | 2,975 |
| Área metropolitana | 2,188 | 2,406 | 2,814 | 2,792 | 2,853 | 2,881 | 2,960 | 2,975 | 2,939 | 2,944 |
| Madrid | 2,144 | 2,358 | 2,769 | 2,743 | 2,788 | 2,809 | 2,866 | 2,876 | 2,835 | 2,847 |
| Corona metropolitana | 2,372 | 2,586 | 3,002 | 2,984 | 3,096 | 3,149 | 3,305 | 3,333 | 3,298 | 3,275 |
| Norte | 2,488 | 2,691 | 3,103 | 2,982 | 3,003 | 3,086 | 3,198 | 3,405 | 3,383 | 3,167 |
| Sur | 2,254 | 2,462 | 2,952 | 2,951 | 3,060 | 3,164 | 3,358 | 3,406 | 3,332 | 3,336 |
| Este | 2,659 | 2,846 | 3,111 | 3,111 | 3,264 | 3,248 | 3,368 | 3,300 | 3,287 | 3,330 |
| Oeste | 2,287 | 2,566 | 2,919 | 2,925 | 3,027 | 3,000 | 3,082 | 3,056 | 3,110 | 3,018 |
| Municipios no metropolitanos | 2,552 | 2,638 | 2,935 | 2,974 | 3,075 | 3,127 | 3,182 | 3,292 | 3,232 | 3,246 |
| De 85 y más | 2,264 | 2,431 | 2,828 | 2,812 | 2,905 | 2,920 | 3,033 | 3,060 | 3,044 | 3,047 |
| Área metropolitana | 2,222 | 2,404 | 2,832 | 2,797 | 2,877 | 2,896 | 3,008 | 3,028 | 3,014 | 3,024 |
| Madrid | 2,163 | 2,360 | 2,793 | 2,752 | 2,805 | 2,838 | 2,941 | 2,949 | 2,926 | 2,942 |
| Corona metropolitana | 2,466 | 2,580 | 2,999 | 2,975 | 3,157 | 3,130 | 3,272 | 3,309 | 3,332 | 3,329 |
| Norte | 2,551 | 2,669 | 2,780 | 2,948 | 3,265 | 3,059 | 3,297 | 3,470 | 3,441 | 3,443 |
| Sur | 2,344 | 2,506 | 3,046 | 2,996 | 3,177 | 3,218 | 3,393 | 3,473 | 3,405 | 3,432 |
| Este | 2,856 | 2,797 | 3,202 | 3,241 | 3,291 | 3,247 | 3,467 | 3,318 | 3,392 | 3,365 |
| Oeste | 2,306 | 2,461 | 2,815 | 2,718 | 2,912 | 2,874 | 2,852 | 2,869 | 3,061 | 3,010 |
| Municipios no metropolitanos | 2,593 | 2,640 | 2,793 | 2,920 | 3,108 | 3,094 | 3,226 | 3,303 | 3,265 | 3,214 |

3. Media de diagnósticos de las defunciones de residentes inscritos en la Comunidad de Madrid (excepto fallecidos antes de 24 horas), por grandes grupos de edad y grandes ámbitos geográficos, según años, para cada sexo (Cont.)

| | Media de diagnósticos por defunción | | | | | | | | | |
|------------------------------|-------------------------------------|-------|-------|-------|-------|-------|-------|-------|-------|-------|
| | 1993 | 1994 | 1995 | 1996 | 1997 | 1998 | 1999 | 2000 | 2001 | 2002 |
| HOMBRES | | | | | | | | | | |
| Total | 2,205 | 2,402 | 2,768 | 2,770 | 2,800 | 2,859 | 2,918 | 2,949 | 2,908 | 2,903 |
| Área metropolitana | 2,176 | 2,382 | 2,758 | 2,753 | 2,780 | 2,833 | 2,896 | 2,923 | 2,882 | 2,876 |
| Madrid | 2,137 | 2,340 | 2,718 | 2,706 | 2,724 | 2,765 | 2,813 | 2,835 | 2,787 | 2,782 |
| Corona metropolitana | 2,317 | 2,524 | 2,898 | 2,904 | 2,962 | 3,047 | 3,158 | 3,194 | 3,167 | 3,144 |
| Norte | 2,360 | 2,580 | 2,982 | 2,890 | 2,941 | 3,031 | 3,162 | 3,220 | 3,232 | 3,105 |
| Sur | 2,204 | 2,413 | 2,806 | 2,862 | 2,925 | 3,033 | 3,164 | 3,251 | 3,153 | 3,192 |
| Este | 2,632 | 2,748 | 3,047 | 3,064 | 3,054 | 3,111 | 3,220 | 3,182 | 3,225 | 3,163 |
| Oeste | 2,228 | 2,507 | 2,933 | 2,818 | 2,971 | 3,002 | 3,010 | 2,959 | 3,065 | 2,944 |
| Municipios no metropolitanos | 2,495 | 2,599 | 2,878 | 2,926 | 2,996 | 3,105 | 3,121 | 3,187 | 3,135 | 3,134 |
| Menores de 1 año | 1,924 | 2,227 | 2,609 | 2,771 | 2,511 | 2,822 | 2,712 | 3,118 | 3,067 | 2,850 |
| Área metropolitana | 1,934 | 2,244 | 2,625 | 2,776 | 2,549 | 2,890 | 2,742 | 3,125 | 3,074 | 2,838 |
| Madrid | 1,889 | 2,286 | 2,815 | 2,848 | 2,475 | 2,810 | 2,622 | 3,077 | 3,068 | 2,528 |
| Corona metropolitana | 2,024 | 2,154 | 2,231 | 2,667 | 2,739 | 3,071 | 3,000 | 3,194 | 3,086 | 3,515 |
| Norte | 2,333 | 1,714 | 2,200 | 2,667 | 3,000 | 3,400 | 2,500 | 2,667 | 3,000 | 4,000 |
| Sur | 1,958 | 2,125 | 2,300 | 2,833 | 2,500 | 3,385 | 3,125 | 3,125 | 2,714 | 3,667 |
| Este | 1,800 | 2,700 | 2,222 | 2,833 | 2,600 | 3,000 | 3,167 | 3,467 | 4,000 | 3,333 |
| Oeste | 2,750 | 1,833 | 2,000 | 2,167 | 4,000 | 1,750 | 2,800 | 2,500 | 2,889 | 3,200 |
| Municipios no metropolitanos | 1,800 | 2,000 | 2,429 | 2,714 | 2,125 | 2,200 | 2,429 | 3,000 | 3,000 | 3,000 |
| De 1 a 14 | 2,175 | 2,372 | 2,722 | 2,802 | 2,708 | 2,538 | 2,897 | 3,000 | 2,603 | 2,803 |
| Área metropolitana | 2,143 | 2,384 | 2,719 | 2,747 | 2,633 | 2,456 | 2,907 | 2,872 | 2,667 | 2,850 |
| Madrid | 2,118 | 2,243 | 2,756 | 2,674 | 2,568 | 2,536 | 3,000 | 2,697 | 2,923 | 2,902 |
| Corona metropolitana | 2,182 | 2,528 | 2,652 | 2,848 | 2,739 | 2,379 | 2,762 | 3,286 | 2,400 | 2,737 |
| Norte | 2,714 | 3,000 | 2,800 | 4,000 | 2,250 | 2,333 | 2,000 | 3,000 | 3,143 | 3,000 |
| Sur | 2,063 | 2,542 | 2,500 | 2,933 | 2,250 | 2,467 | 2,833 | 3,667 | 2,000 | 2,714 |
| Este | 2,167 | 2,250 | 3,333 | 2,615 | 2,714 | 2,286 | 3,000 | 3,250 | 2,500 | 2,667 |
| Oeste | 1,750 | 2,500 | 2,000 | 2,667 | 4,250 | 2,250 | 2,500 | 2,500 | 1,500 | 2,750 |
| Municipios no metropolitanos | 2,385 | 2,308 | 2,750 | 3,429 | 3,083 | 3,125 | 2,750 | 3,600 | 2,333 | 2,545 |
| De 15 a 44 | 2,197 | 2,398 | 2,588 | 2,621 | 2,592 | 2,607 | 2,592 | 2,676 | 2,571 | 2,621 |
| Área metropolitana | 2,169 | 2,382 | 2,575 | 2,626 | 2,593 | 2,565 | 2,580 | 2,659 | 2,545 | 2,603 |
| Madrid | 2,150 | 2,325 | 2,514 | 2,595 | 2,563 | 2,460 | 2,435 | 2,568 | 2,482 | 2,526 |
| Corona metropolitana | 2,215 | 2,524 | 2,712 | 2,699 | 2,659 | 2,768 | 2,856 | 2,858 | 2,677 | 2,755 |
| Norte | 2,258 | 2,736 | 2,481 | 2,594 | 2,313 | 2,792 | 2,600 | 3,020 | 2,814 | 2,634 |
| Sur | 2,122 | 2,385 | 2,672 | 2,669 | 2,661 | 2,733 | 2,857 | 2,711 | 2,639 | 2,737 |
| Este | 2,540 | 2,710 | 2,847 | 2,899 | 2,735 | 2,863 | 3,027 | 3,010 | 2,742 | 2,778 |
| Oeste | 1,949 | 2,578 | 2,796 | 2,500 | 2,872 | 2,576 | 2,700 | 2,946 | 2,568 | 2,919 |
| Municipios no metropolitanos | 2,537 | 2,592 | 2,739 | 2,572 | 2,583 | 2,986 | 2,694 | 2,846 | 2,809 | 2,782 |
| De 45 a 64 | 2,169 | 2,371 | 2,692 | 2,668 | 2,681 | 2,726 | 2,766 | 2,792 | 2,721 | 2,756 |
| Área metropolitana | 2,146 | 2,360 | 2,678 | 2,646 | 2,666 | 2,709 | 2,751 | 2,779 | 2,701 | 2,743 |
| Madrid | 2,098 | 2,323 | 2,630 | 2,602 | 2,594 | 2,620 | 2,666 | 2,660 | 2,572 | 2,593 |
| Corona metropolitana | 2,294 | 2,456 | 2,806 | 2,747 | 2,830 | 2,899 | 2,938 | 3,023 | 2,943 | 2,984 |
| Norte | 2,287 | 2,407 | 3,008 | 2,802 | 2,970 | 2,992 | 3,229 | 3,020 | 3,223 | 2,876 |
| Sur | 2,166 | 2,362 | 2,672 | 2,716 | 2,769 | 2,875 | 2,868 | 3,028 | 2,919 | 3,041 |
| Este | 2,621 | 2,705 | 2,990 | 2,808 | 2,897 | 2,896 | 2,973 | 2,991 | 3,017 | 2,935 |
| Oeste | 2,259 | 2,398 | 2,908 | 2,738 | 2,869 | 2,931 | 2,911 | 3,070 | 2,636 | 2,910 |
| Municipios no metropolitanos | 2,423 | 2,504 | 2,862 | 2,899 | 2,857 | 2,908 | 2,923 | 2,928 | 2,925 | 2,872 |
| De 65 a 84 | 2,208 | 2,409 | 2,816 | 2,818 | 2,846 | 2,902 | 2,957 | 2,991 | 2,949 | 2,930 |
| Área metropolitana | 2,180 | 2,388 | 2,805 | 2,801 | 2,827 | 2,875 | 2,932 | 2,961 | 2,925 | 2,895 |
| Madrid | 2,146 | 2,341 | 2,761 | 2,744 | 2,769 | 2,802 | 2,844 | 2,869 | 2,818 | 2,804 |
| Corona metropolitana | 2,332 | 2,572 | 2,986 | 3,029 | 3,051 | 3,146 | 3,260 | 3,295 | 3,303 | 3,210 |
| Norte | 2,343 | 2,677 | 3,170 | 3,033 | 2,976 | 3,105 | 3,190 | 3,280 | 3,257 | 3,125 |
| Sur | 2,245 | 2,446 | 2,896 | 2,961 | 3,014 | 3,131 | 3,273 | 3,392 | 3,323 | 3,250 |
| Este | 2,630 | 2,801 | 3,119 | 3,224 | 3,199 | 3,242 | 3,345 | 3,270 | 3,324 | 3,313 |
| Oeste | 2,204 | 2,584 | 2,945 | 2,966 | 3,014 | 3,080 | 3,108 | 2,965 | 3,229 | 2,933 |
| Municipios no metropolitanos | 2,493 | 2,612 | 2,946 | 2,983 | 3,041 | 3,176 | 3,192 | 3,273 | 3,172 | 3,235 |
| De 85 y más | 2,261 | 2,433 | 2,848 | 2,835 | 2,908 | 2,971 | 3,067 | 3,064 | 3,075 | 3,059 |
| Área metropolitana | 2,220 | 2,399 | 2,853 | 2,815 | 2,871 | 2,946 | 3,044 | 3,039 | 3,044 | 3,039 |
| Madrid | 2,158 | 2,371 | 2,807 | 2,762 | 2,797 | 2,883 | 2,958 | 2,959 | 2,946 | 2,936 |
| Corona metropolitana | 2,461 | 2,513 | 3,046 | 3,012 | 3,154 | 3,197 | 3,374 | 3,317 | 3,397 | 3,423 |
| Norte | 2,576 | 2,565 | 2,887 | 2,873 | 3,240 | 3,050 | 3,342 | 3,416 | 3,371 | 3,570 |
| Sur | 2,280 | 2,443 | 3,000 | 3,051 | 3,216 | 3,218 | 3,518 | 3,479 | 3,418 | 3,552 |
| Este | 2,920 | 2,724 | 3,222 | 3,261 | 3,165 | 3,360 | 3,375 | 3,282 | 3,497 | 3,370 |
| Oeste | 2,390 | 2,429 | 3,050 | 2,769 | 2,946 | 3,073 | 3,037 | 2,890 | 3,250 | 3,016 |
| Municipios no metropolitanos | 2,571 | 2,671 | 2,803 | 2,982 | 3,158 | 3,153 | 3,239 | 3,262 | 3,309 | 3,209 |

3. Media de diagnósticos de las defunciones de residentes inscritos en la Comunidad de Madrid (excepto fallecidos antes de 24 horas), por grandes grupos de edad y grandes ámbitos geográficos, según años, para cada sexo (Concl.)

| | Media de diagnósticos por defunción | | | | | | | | | |
|------------------------------|-------------------------------------|-------|-------|-------|-------|-------|-------|-------|-------|-------|
| | 1993 | 1994 | 1995 | 1996 | 1997 | 1998 | 1999 | 2000 | 2001 | 2002 |
| MUJERES | | | | | | | | | | |
| Total | 2,240 | 2,440 | 2,824 | 2,793 | 2,891 | 2,888 | 2,988 | 3,018 | 2,993 | 3,008 |
| Área metropolitana | 2,202 | 2,419 | 2,820 | 2,778 | 2,868 | 2,869 | 2,966 | 2,985 | 2,965 | 2,987 |
| Madrid | 2,149 | 2,372 | 2,776 | 2,739 | 2,798 | 2,804 | 2,891 | 2,891 | 2,874 | 2,902 |
| Corona metropolitana | 2,410 | 2,583 | 2,989 | 2,916 | 3,116 | 3,103 | 3,228 | 3,306 | 3,255 | 3,266 |
| Norte | 2,537 | 2,641 | 2,924 | 2,960 | 3,102 | 3,006 | 3,140 | 3,524 | 3,394 | 3,271 |
| Sur | 2,289 | 2,494 | 2,993 | 2,901 | 3,095 | 3,159 | 3,313 | 3,397 | 3,331 | 3,345 |
| Este | 2,710 | 2,801 | 3,160 | 3,048 | 3,304 | 3,232 | 3,392 | 3,274 | 3,247 | 3,297 |
| Oeste | 2,289 | 2,530 | 2,802 | 2,770 | 2,930 | 2,872 | 2,866 | 2,947 | 2,969 | 3,002 |
| Municipios no metropolitanos | 2,590 | 2,632 | 2,867 | 2,922 | 3,090 | 3,051 | 3,176 | 3,305 | 3,227 | 3,185 |
| Menores de 1 año | 2,171 | 2,340 | 2,667 | 2,642 | 2,741 | 2,877 | 2,531 | 3,012 | 2,889 | 3,027 |
| Área metropolitana | 2,141 | 2,390 | 2,648 | 2,638 | 2,658 | 2,907 | 2,544 | 2,961 | 2,923 | 3,015 |
| Madrid | 2,155 | 2,241 | 2,623 | 2,576 | 2,565 | 2,707 | 2,697 | 2,902 | 2,846 | 2,854 |
| Corona metropolitana | 2,107 | 2,679 | 2,722 | 2,720 | 2,815 | 3,538 | 2,333 | 3,080 | 3,038 | 3,421 |
| Norte | 2,000 | 2,667 | 2,500 | 2,250 | 2,500 | 3,000 | 2,500 | 2,000 | 2,000 | 5,500 |
| Sur | 2,200 | 2,643 | 2,545 | 3,000 | 2,824 | 4,000 | 2,091 | 3,600 | 3,091 | 2,833 |
| Este | 2,000 | 3,000 | 4,000 | 2,700 | 4,000 | 2,750 | 2,750 | 2,500 | 2,667 | 2,875 |
| Oeste | 2,000 | 2,500 | 3,000 | 2,667 | 2,800 | 4,250 | 1,000 | 2,000 | 3,571 | 3,000 |
| Municipios no metropolitanos | 2,667 | 2,000 | 2,857 | 2,667 | 3,500 | 2,333 | 2,429 | 3,444 | 2,571 | 3,143 |
| De 1 a 14 | 2,239 | 2,333 | 2,608 | 2,561 | 2,735 | 2,978 | 2,633 | 3,129 | 2,787 | 3,167 |
| Área metropolitana | 2,242 | 2,321 | 2,662 | 2,632 | 2,791 | 3,000 | 2,636 | 2,962 | 2,738 | 3,206 |
| Madrid | 2,156 | 2,353 | 2,487 | 2,485 | 2,909 | 3,036 | 2,533 | 2,900 | 2,542 | 3,381 |
| Corona metropolitana | 2,324 | 2,273 | 2,923 | 2,833 | 2,667 | 2,929 | 2,857 | 3,167 | 3,000 | 2,923 |
| Norte | 2,857 | 1,750 | 3,667 | 2,500 | 2,250 | 2,500 | 0,000 | 4,000 | 1,667 | 3,000 |
| Sur | 2,067 | 2,364 | 2,692 | 2,750 | 2,833 | 2,250 | 2,556 | 0,000 | 3,714 | 3,286 |
| Este | 2,625 | 2,250 | 3,200 | 3,250 | 2,250 | 3,800 | 4,333 | 3,000 | 3,200 | 2,750 |
| Oeste | 1,750 | 2,667 | 2,800 | 2,000 | 4,000 | 3,000 | 2,000 | 0,000 | 2,333 | 1,000 |
| Municipios no metropolitanos | 2,200 | 2,429 | 2,222 | 2,111 | 2,333 | 2,750 | 2,600 | 4,000 | 3,200 | 2,500 |
| De 15 a 44 | 2,174 | 2,418 | 2,778 | 2,765 | 2,856 | 2,738 | 2,758 | 2,813 | 2,814 | 2,741 |
| Área metropolitana | 2,159 | 2,416 | 2,782 | 2,760 | 2,823 | 2,707 | 2,739 | 2,779 | 2,803 | 2,766 |
| Madrid | 2,131 | 2,356 | 2,724 | 2,697 | 2,734 | 2,658 | 2,651 | 2,669 | 2,722 | 2,673 |
| Corona metropolitana | 2,229 | 2,548 | 2,895 | 2,872 | 3,017 | 2,809 | 2,904 | 2,974 | 2,959 | 2,974 |
| Norte | 2,214 | 2,320 | 2,967 | 2,913 | 2,950 | 2,526 | 2,652 | 3,263 | 2,500 | 3,286 |
| Sur | 2,218 | 2,550 | 2,735 | 2,820 | 3,065 | 2,809 | 2,931 | 3,057 | 3,023 | 3,075 |
| Este | 2,390 | 2,564 | 3,212 | 3,015 | 3,038 | 2,821 | 3,229 | 2,929 | 2,976 | 2,793 |
| Oeste | 2,065 | 2,824 | 3,000 | 2,737 | 2,750 | 3,048 | 2,545 | 2,593 | 3,038 | 2,565 |
| Municipios no metropolitanos | 2,370 | 2,446 | 2,736 | 2,825 | 3,159 | 3,019 | 2,927 | 3,238 | 2,905 | 2,519 |
| De 45 a 64 | 2,197 | 2,443 | 2,836 | 2,766 | 2,779 | 2,809 | 2,829 | 2,860 | 2,892 | 2,783 |
| Área metropolitana | 2,178 | 2,428 | 2,815 | 2,747 | 2,764 | 2,805 | 2,811 | 2,845 | 2,899 | 2,788 |
| Madrid | 2,129 | 2,415 | 2,763 | 2,720 | 2,704 | 2,706 | 2,741 | 2,698 | 2,791 | 2,689 |
| Corona metropolitana | 2,356 | 2,462 | 2,978 | 2,811 | 2,933 | 3,050 | 2,970 | 3,196 | 3,121 | 2,987 |
| Norte | 2,333 | 2,420 | 3,043 | 3,115 | 2,843 | 2,765 | 2,709 | 3,543 | 2,983 | 2,800 |
| Sur | 2,256 | 2,427 | 2,934 | 2,701 | 2,895 | 3,005 | 3,004 | 3,240 | 3,216 | 3,036 |
| Este | 2,690 | 2,506 | 3,257 | 2,943 | 3,200 | 3,386 | 3,128 | 3,090 | 3,172 | 3,101 |
| Oeste | 2,222 | 2,622 | 2,688 | 2,727 | 2,639 | 2,979 | 2,792 | 2,730 | 2,736 | 2,754 |
| Municipios no metropolitanos | 2,437 | 2,626 | 3,083 | 3,018 | 2,966 | 2,865 | 3,063 | 3,058 | 2,817 | 2,733 |
| De 65 a 84 | 2,237 | 2,452 | 2,835 | 2,799 | 2,908 | 2,906 | 3,014 | 3,025 | 2,993 | 3,035 |
| Área metropolitana | 2,197 | 2,428 | 2,826 | 2,781 | 2,886 | 2,888 | 2,996 | 2,993 | 2,958 | 3,009 |
| Madrid | 2,142 | 2,379 | 2,779 | 2,742 | 2,813 | 2,819 | 2,895 | 2,886 | 2,858 | 2,905 |
| Corona metropolitana | 2,416 | 2,603 | 3,022 | 2,930 | 3,154 | 3,154 | 3,361 | 3,384 | 3,291 | 3,359 |
| Norte | 2,630 | 2,708 | 3,030 | 2,920 | 3,035 | 3,064 | 3,208 | 3,606 | 3,549 | 3,230 |
| Sur | 2,266 | 2,481 | 3,022 | 2,938 | 3,122 | 3,211 | 3,468 | 3,426 | 3,345 | 3,448 |
| Este | 2,691 | 2,906 | 3,098 | 2,953 | 3,338 | 3,256 | 3,398 | 3,340 | 3,241 | 3,351 |
| Oeste | 2,353 | 2,548 | 2,892 | 2,883 | 3,042 | 2,911 | 3,057 | 3,157 | 2,988 | 3,122 |
| Municipios no metropolitanos | 2,621 | 2,668 | 2,921 | 2,963 | 3,113 | 3,070 | 3,171 | 3,317 | 3,311 | 3,260 |
| De 85 y más | 2,265 | 2,430 | 2,818 | 2,800 | 2,904 | 2,894 | 3,016 | 3,058 | 3,028 | 3,041 |
| Área metropolitana | 2,222 | 2,406 | 2,821 | 2,789 | 2,880 | 2,872 | 2,990 | 3,022 | 2,999 | 3,017 |
| Madrid | 2,165 | 2,355 | 2,786 | 2,747 | 2,809 | 2,816 | 2,933 | 2,945 | 2,916 | 2,945 |
| Corona metropolitana | 2,469 | 2,612 | 2,976 | 2,956 | 3,158 | 3,097 | 3,220 | 3,306 | 3,299 | 3,284 |
| Norte | 2,538 | 2,713 | 2,729 | 2,982 | 3,275 | 3,063 | 3,277 | 3,493 | 3,474 | 3,383 |
| Sur | 2,383 | 2,541 | 3,073 | 2,965 | 3,157 | 3,217 | 3,322 | 3,470 | 3,399 | 3,370 |
| Este | 2,828 | 2,831 | 3,191 | 3,231 | 3,366 | 3,193 | 3,518 | 3,336 | 3,331 | 3,363 |
| Oeste | 2,268 | 2,474 | 2,730 | 2,696 | 2,897 | 2,783 | 2,775 | 2,859 | 2,980 | 3,008 |
| Municipios no metropolitanos | 2,604 | 2,622 | 2,788 | 2,888 | 3,083 | 3,063 | 3,219 | 3,322 | 3,243 | 3,216 |

Media de diagnósticos por defunción por grandes grupos de edad para hombres

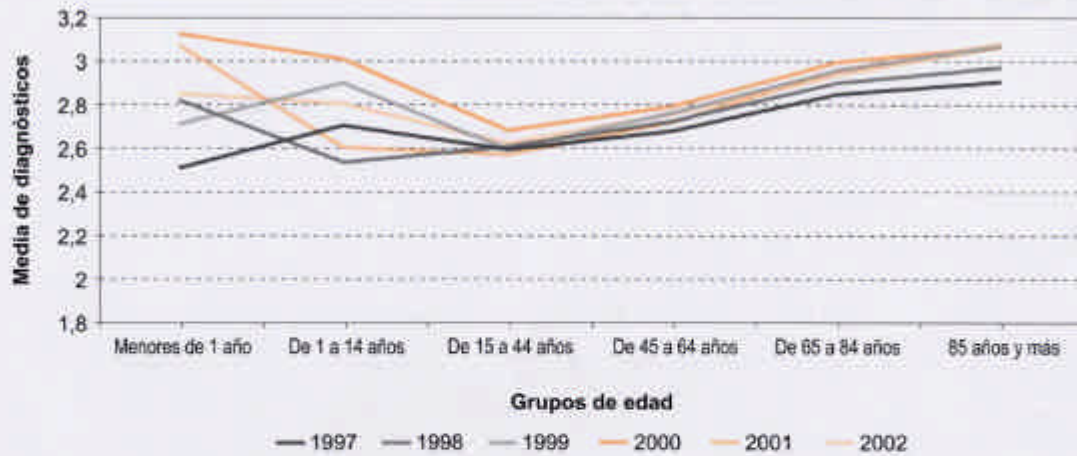

Media de diagnósticos por defunción por grandes grupos de edad para mujeres

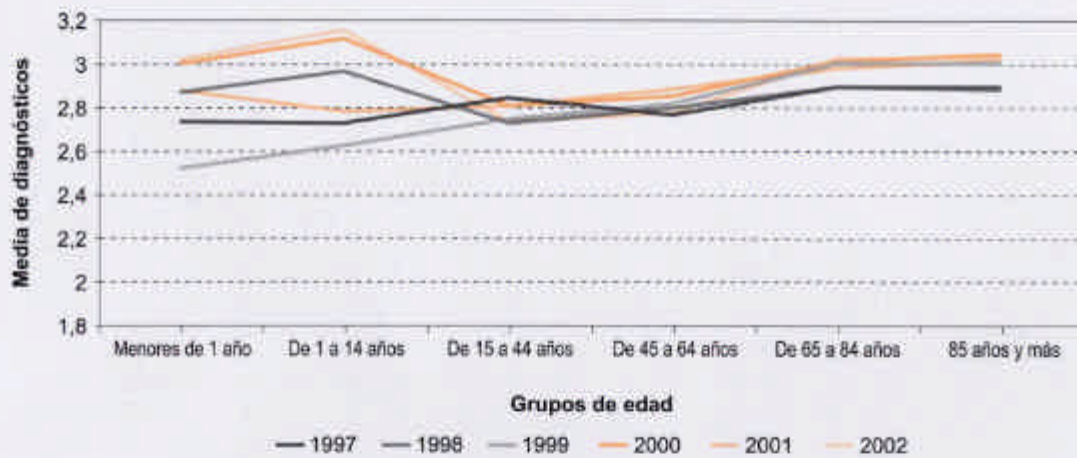

Media de diagnósticos por defunción por grupos de edad quinquenales. Año 2002

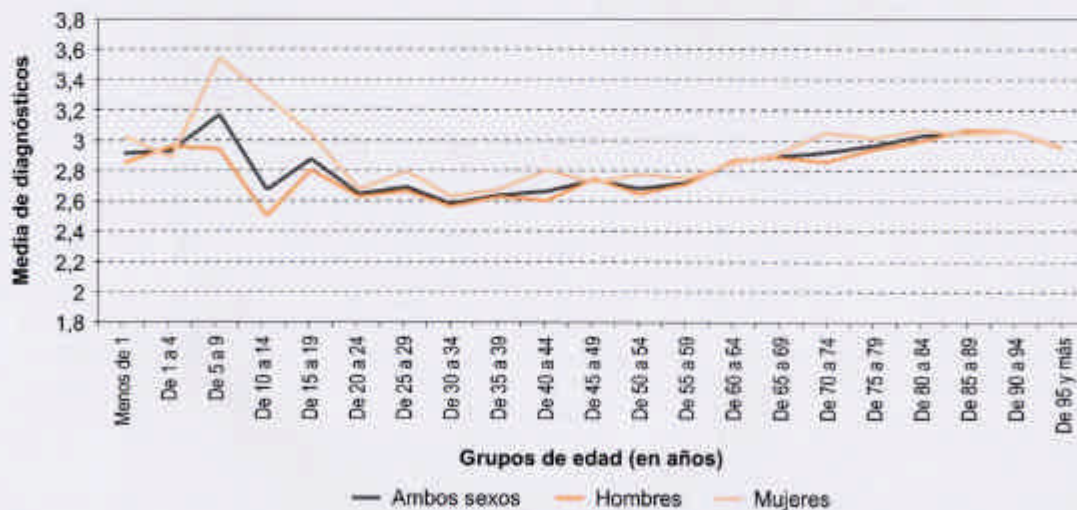

4. Diagnósticos de las defunciones de residentes inscritos en la Comunidad de Madrid (excepto fallecidos antes de 24 horas), por grandes grupos de causas de la CIE10, según años y tipo de mención, para cada sexo

| | 1994 | | 1995 | | 1996 | | 1997 | | 1998 | | 1999 | | 2000 | | 2001 | | 2002 | |
|---|--------|--------|--------|--------|--------|--------|--------|--------|--------|---------|--------|---------|--------|---------|--------|---------|--------|---------|
| | CBD | TDM | CBD | TDM | CBD | TDM | CBD | TDM | CBD | TDM | CBD | TDM | CBD | TDM | CBD | TDM | CBD | TDM |
| AMBOS SEXOS | | | | | | | | | | | | | | | | | | |
| Total | 34.033 | 82.359 | 34.871 | 97.443 | 35.256 | 98.036 | 34.175 | 97.187 | 36.074 | 103.634 | 36.451 | 107.538 | 36.222 | 107.941 | 36.842 | 108.570 | 37.520 | 110.762 |
| I. Enfermedades infecciosas y parasitarias | 1.634 | 2.868 | 1.768 | 3.996 | 1.706 | 3.958 | 1.171 | 3.423 | 909 | 3.290 | 782 | 3.277 | 722 | 3.198 | 735 | 3.173 | 734 | 3.228 |
| II. Tumores | 9.916 | 12.713 | 10.243 | 14.586 | 10.256 | 14.893 | 10.112 | 14.660 | 10.384 | 15.163 | 10.694 | 15.396 | 10.961 | 15.557 | 11.105 | 15.787 | 10.995 | 15.609 |
| III. Enf. sangre y órg. hematopoy. y trastorno mec. inmunidad | 123 | 345 | 142 | 604 | 118 | 608 | 122 | 616 | 121 | 600 | 108 | 698 | 113 | 683 | 122 | 719 | 133 | 702 |
| IV. Enf. Endocrinas, nutricionales y metabólicas | 756 | 1.588 | 903 | 2.649 | 872 | 2.614 | 813 | 2.701 | 854 | 2.914 | 826 | 3.062 | 801 | 3.132 | 805 | 3.087 | 848 | 3.291 |
| V. Trastornos mentales y del comportamiento | 796 | 1.386 | 902 | 1.803 | 1.059 | 1.956 | 1.077 | 1.946 | 1.208 | 2.228 | 1.183 | 2.241 | 1.111 | 2.142 | 1.092 | 2.134 | 1.021 | 2.120 |
| VI-VIII. Enf. sist. nervioso y órg. de los sentidos | 578 | 1.138 | 654 | 1.551 | 678 | 1.533 | 713 | 1.683 | 801 | 1.864 | 1.074 | 2.259 | 1.110 | 2.350 | 1.152 | 2.399 | 1.199 | 2.590 |
| IX. Enfermedades del sistema circulatorio | 11.002 | 17.045 | 10.792 | 20.484 | 11.019 | 20.435 | 10.563 | 20.435 | 11.403 | 21.800 | 11.238 | 22.176 | 11.054 | 22.058 | 11.178 | 21.873 | 11.484 | 22.031 |
| X. Enfermedades del sistema respiratorio | 3.477 | 8.454 | 3.851 | 11.208 | 4.037 | 11.404 | 3.940 | 11.473 | 4.514 | 12.712 | 4.889 | 12.994 | 4.513 | 12.303 | 4.662 | 12.204 | 5.036 | 13.097 |
| XI. Enfermedades del sistema digestivo | 2.137 | 3.814 | 2.080 | 4.775 | 2.200 | 4.733 | 2.168 | 4.711 | 2.216 | 4.796 | 2.090 | 4.891 | 2.114 | 4.929 | 2.050 | 4.651 | 2.057 | 4.609 |
| XII. Enfermedades de la piel y tejido subcutáneo | 37 | 193 | 45 | 327 | 54 | 262 | 79 | 431 | 91 | 412 | 77 | 502 | 94 | 475 | 99 | 499 | 110 | 496 |
| XIII. Enf. sist. osteomuscular y tejido conjuntivo | 206 | 366 | 239 | 590 | 238 | 612 | 246 | 654 | 219 | 643 | 266 | 829 | 250 | 784 | 267 | 790 | 239 | 794 |
| XIV. Enfermedades del sistema genitourinario | 959 | 1.980 | 863 | 2.599 | 863 | 2.580 | 938 | 2.653 | 1.072 | 2.879 | 874 | 3.004 | 953 | 3.091 | 989 | 3.090 | 1.012 | 3.228 |
| XV. Embarazo, parto y puerperio | 0 | 1 | 0 | 1 | 1 | 1 | 1 | 5 | 0 | 2 | 1 | 1 | 2 | 6 | 0 | 0 | 2 | 7 |
| XVI. Ciertas afecciones en el periodo perinatal | 65 | 199 | 52 | 186 | 53 | 179 | 58 | 210 | 40 | 138 | 40 | 140 | 67 | 262 | 68 | 263 | 74 | 275 |
| XVII. Malform. cong., deform. y anomalías cromosómicas | 111 | 146 | 103 | 146 | 114 | 163 | 117 | 156 | 126 | 175 | 97 | 165 | 113 | 174 | 123 | 174 | 117 | 183 |
| XVIII. Signos, sint. y estados morbosos mal definidos | 1.076 | 26.648 | 1.034 | 27.911 | 928 | 28.449 | 930 | 27.638 | 999 | 30.003 | 1.174 | 31.848 | 1.072 | 32.048 | 1.253 | 33.046 | 1.327 | 33.600 |
| XX. Causas ext. de traumatismos y envenenamientos | 1.160 | 1.754 | 1.200 | 2.145 | 1.060 | 1.941 | 1.127 | 1.302 | 1.117 | 1.573 | 1.038 | 1.511 | 1.172 | 1.904 | 1.142 | 1.941 | 1.132 | 2.050 |
| - Traumatismos y envenenamientos | 0 | 1.721 | 0 | 1.882 | 0 | 1.715 | 0 | 1.686 | 0 | 1.557 | 0 | 1.586 | 0 | 1.807 | 0 | 1.722 | 0 | 1.891 |
| - Atención médica y quirúrgica sin complicación | 0 | 0 | 0 | 0 | 0 | 0 | 0 | 804 | 0 | 885 | 0 | 958 | 0 | 1.038 | 0 | 1.018 | 0 | 961 |
| HOMBRES | | | | | | | | | | | | | | | | | | |
| Total | 18.011 | 43.262 | 18.579 | 51.435 | 18.495 | 51.222 | 17.817 | 49.892 | 18.694 | 53.447 | 18.716 | 54.583 | 18.701 | 55.102 | 19.122 | 55.558 | 19.246 | 55.819 |
| I. Enfermedades infecciosas y parasitarias | 1.120 | 1.883 | 1.243 | 2.566 | 1.188 | 2.534 | 749 | 1.949 | 537 | 1.805 | 443 | 1.733 | 461 | 1.773 | 424 | 1.699 | 458 | 1.731 |
| II. Tumores | 5.949 | 7.594 | 6.230 | 8.803 | 6.154 | 8.878 | 6.147 | 8.778 | 6.318 | 9.132 | 6.477 | 9.319 | 6.674 | 9.374 | 6.798 | 9.595 | 6.719 | 9.421 |
| III. Enf. sangre y órg. hematopoy. y trastorno mec. inmunidad | 67 | 186 | 63 | 287 | 48 | 313 | 54 | 293 | 47 | 266 | 50 | 320 | 44 | 299 | 53 | 345 | 60 | 316 |
| IV. Enf. Endocrinas, nutricionales y metabólicas | 255 | 597 | 310 | 1.075 | 305 | 1.069 | 297 | 1.104 | 320 | 1.198 | 310 | 1.275 | 293 | 1.312 | 297 | 1.259 | 324 | 1.351 |
| V. Trastornos mentales y del comportamiento | 279 | 511 | 290 | 644 | 342 | 686 | 338 | 656 | 422 | 796 | 391 | 787 | 351 | 736 | 335 | 741 | 316 | 722 |
| VI-VIII. Enf. sist. nervioso y órg. de los sentidos | 279 | 595 | 303 | 777 | 299 | 734 | 327 | 824 | 360 | 877 | 455 | 998 | 439 | 1.001 | 461 | 1.065 | 457 | 1.088 |
| IX. Enfermedades del sistema circulatorio | 4.875 | 7.604 | 4.732 | 9.181 | 4.886 | 9.238 | 4.592 | 8.981 | 4.943 | 9.718 | 4.910 | 9.773 | 4.809 | 9.694 | 4.874 | 9.682 | 4.798 | 9.460 |
| X. Enfermedades del sistema respiratorio | 2.048 | 4.932 | 2.291 | 6.542 | 2.359 | 6.697 | 2.252 | 6.524 | 2.575 | 7.285 | 2.717 | 7.242 | 2.536 | 6.950 | 2.618 | 6.809 | 2.865 | 7.278 |
| XI. Enfermedades del sistema digestivo | 1.177 | 2.191 | 1.174 | 2.750 | 1.160 | 2.649 | 1.145 | 2.558 | 1.159 | 2.593 | 1.059 | 2.610 | 1.058 | 2.682 | 1.076 | 2.535 | 1.045 | 2.430 |
| XII. Enfermedades de la piel y tejido subcutáneo | 15 | 74 | 13 | 109 | 18 | 88 | 28 | 129 | 27 | 145 | 23 | 167 | 40 | 169 | 32 | 162 | 33 | 156 |
| XIII. Enf. sist. osteomuscular y tejido conjuntivo | 64 | 104 | 56 | 162 | 66 | 168 | 68 | 181 | 70 | 202 | 75 | 252 | 70 | 226 | 78 | 223 | 75 | 231 |
| XIV. Enfermedades del sistema genitourinario | 458 | 946 | 420 | 1.310 | 401 | 1.310 | 447 | 1.375 | 513 | 1.491 | 408 | 1.585 | 435 | 1.586 | 465 | 1.575 | 477 | 1.641 |
| XVI. Ciertas afecciones en el periodo perinatal | 39 | 120 | 30 | 104 | 26 | 97 | 31 | 110 | 26 | 83 | 21 | 78 | 31 | 127 | 37 | 157 | 41 | 150 |
| XVII. Malform. cong., deform. y anomalías cromosómicas | 55 | 68 | 55 | 75 | 65 | 92 | 56 | 80 | 76 | 105 | 53 | 88 | 62 | 93 | 70 | 96 | 65 | 91 |
| XVIII. Signos, sint. y estados morbosos mal definidos | 547 | 13.649 | 578 | 14.584 | 485 | 14.487 | 521 | 14.003 | 562 | 15.214 | 632 | 15.896 | 583 | 16.096 | 724 | 16.771 | 736 | 16.702 |
| XX. Causas ext. de traumatismos y envenenamientos | 784 | 1.106 | 791 | 1.335 | 693 | 1.194 | 765 | 850 | 739 | 1.061 | 692 | 1.011 | 815 | 1.304 | 780 | 1.295 | 777 | 1.383 |
| - Traumatismos y envenenamientos | 0 | 1.102 | 0 | 1.131 | 0 | 988 | 0 | 1.032 | 0 | 939 | 0 | 913 | 0 | 1.084 | 0 | 987 | 0 | 1.117 |
| - Atención médica y quirúrgica sin complicación | 0 | 0 | 0 | 0 | 0 | 0 | 0 | 465 | 0 | 537 | 0 | 536 | 0 | 596 | 0 | 562 | 0 | 551 |
| MUJERES | | | | | | | | | | | | | | | | | | |
| Total | 16.022 | 39.097 | 16.292 | 46.008 | 16.761 | 46.814 | 16.358 | 47.295 | 17.380 | 50.187 | 17.735 | 52.955 | 17.521 | 52.839 | 17.720 | 53.012 | 18.274 | 54.943 |
| I. Enfermedades infecciosas y parasitarias | 514 | 985 | 525 | 1.430 | 518 | 1.424 | 422 | 1.474 | 372 | 1.485 | 339 | 1.544 | 261 | 1.425 | 311 | 1.474 | 276 | 1.497 |
| II. Tumores | 3.967 | 5.119 | 4.013 | 5.783 | 4.102 | 6.015 | 3.965 | 5.882 | 4.066 | 6.031 | 4.217 | 6.077 | 4.287 | 6.183 | 4.307 | 6.192 | 4.276 | 6.188 |
| III. Enf. sangre y órg. hematopoy. y trastorno mec. inmunidad | 56 | 159 | 79 | 317 | 70 | 295 | 68 | 323 | 74 | 334 | 58 | 378 | 69 | 384 | 69 | 374 | 73 | 386 |
| IV. Enf. Endocrinas, nutricionales y metabólicas | 501 | 991 | 593 | 1.574 | 567 | 1.545 | 516 | 1.597 | 534 | 1.716 | 516 | 1.787 | 508 | 1.820 | 508 | 1.828 | 524 | 1.940 |
| V. Trastornos mentales y del comportamiento | 517 | 875 | 612 | 1.159 | 717 | 1.270 | 739 | 1.290 | 786 | 1.432 | 792 | 1.454 | 760 | 1.406 | 757 | 1.393 | 705 | 1.398 |
| VI-VIII. Enf. sist. nervioso y órg. de los sentidos | 299 | 543 | 351 | 774 | 379 | 799 | 386 | 859 | 441 | 987 | 619 | 1.261 | 671 | 1.349 | 691 | 1.334 | 742 | 1.502 |
| IX. Enfermedades del sistema circulatorio | 6.127 | 9.441 | 6.060 | 11.303 | 6.133 | 11.197 | 5.971 | 11.454 | 6.460 | 12.082 | 6.328 | 12.403 | 6.245 | 12.364 | 6.304 | 12.191 | 6.686 | 12.571 |
| X. Enfermedades del sistema respiratorio | 1.429 | 3.522 | 1.560 | 4.666 | 1.678 | 4.707 | 1.688 | 4.949 | 1.939 | 5.427 | 2.172 | 5.752 | 1.977 | 5.353 | 2.044 | 5.395 | 2.171 | 5.819 |
| XI. Enfermedades del sistema digestivo | 960 | 1.623 | 906 | 2.025 | 1.040 | 2.084 | 1.023 | 2.153 | 1.057 | 2.203 | 1.031 | 2.281 | 1.056 | 2.247 | 974 | 2.116 | 1.012 | 2.179 |
| XII. Enfermedades de la piel y tejido subcutáneo | 22 | 119 | 32 | 218 | 36 | 174 | 51 | 302 | 64 | 267 | 54 | 335 | 54 | 306 | 67 | 337 | 77 | 340 |
| XIII. Enf. sist. osteomuscular y tejido conjuntivo | 142 | 262 | 183 | 428 | 172 | 444 | 178 | 473 | 149 | 441 | 191 | 577 | 180 | 558 | 189 | 567 | 164 | 563 |
| XIV. Enfermedades del sistema genitourinario | 501 | 1.034 | 443 | 1.289 | 462 | 1.270 | 491 | 1.278 | 559 | 1.388 | 466 | 1.419 | 518 | 1.505 | 524 | 1.515 | 535 | 1.587 |
| XV. Embarazo, parto y puerperio | 0 | 1 | 0 | 1 | 1 | 1 | 1 | 5 | 0 | 2 | 1 | 1 | 2 | 6 | 0 | 0 | 2 | 7 |
| XVI. Ciertas afecciones en el periodo perinatal | 26 | 79 | 22 | 82 | 27 | 82 | 27 | 100 | 14 | 55 | 19 | 62 | 36 | 135 | 31 | 106 | 33 | 125 |
| XVII. Malform. cong., deform. y anomalías cromosómicas | 56 | 78 | 48 | 71 | 49 | 71 | 61 | 76 | 50 | 70 | 44 | 77 | 51 | 81 | 53 | 78 | 52 | 92 |
| XVIII. Signos, sint. y estados morbosos mal definidos | 529 | 12.999 | 456 | 13.327 | 443 | 13.962 | 409 | 13.635 | 437 | 14.789 | 542 | 15.952 | 489 | 15.952 | 529 | 16.275 | 591 | 16.898 |
| XX. Causas ext. de traumatismos y envenenamientos | 376 | 648 | 409 | 810 | 367 | 747 | 362 | 452 | 378 | 512 | 346 | 500 | 357 | 600 | 362 | 646 | 355 | 667 |
| - Traumatismos y envenenamientos | 0 | 619 | 0 | 751 | 0 | 727 | 0 | 654 | 0 | 618 | 0 | 673 | 0 | 723 | 0 | 735 | 0 | 774 |
| - Atención médica y quirúrgica sin complicación | 0 | 0 | 0 | 0 | 0 | 0 | 0 | 339 | 0 | 348 | 0 | 422 | 0 | 442 | 0 | 456 | 0 | 410 |

5. Defunciones de residentes inscritos en la Comunidad de Madrid y número medio de diagnósticos (excepto fallecidos antes de 24 horas) por grupos quinquenales de edad según sexo y número de diagnósticos

| | Defunciones por número de diagnósticos | | | | | | | | | | | | | | | Número medio de diagnósticos | | | | | |
|---------------------|--|-------|--------|-------|-------|-------|---------|-------|-------|-------|-------|---------|--------|-----|-------|------------------------------|-------------|---------|---------|-------|-------|
| | AMBOS SEXOS | | | | | | HOMBRES | | | | | MUJERES | | | | | AMBOS SEXOS | HOMBRES | MUJERES | | |
| | Total | 1 | 2 | 3 | 4 | 5 y + | Total | 1 | 2 | 3 | 4 | 5 y + | Total | 1 | 2 | 3 | 4 | 5 y + | Media | Media | Media |
| EDAD EN AÑOS | | | | | | | | | | | | | | | | | | | | | |
| Total | 37.520 | 1.557 | 17.248 | 9.477 | 4.530 | 4.708 | 19.246 | 1.024 | 8.906 | 4.821 | 2.179 | 2.316 | 18.274 | 533 | 8.342 | 4.656 | 2.351 | 2.392 | 2.954 | 2.903 | 3.008 |
| Menos de 1 | 187 | 16 | 71 | 51 | 27 | 22 | 113 | 10 | 42 | 34 | 16 | 11 | 74 | 6 | 29 | 17 | 11 | 11 | 2.920 | 2.850 | 3.027 |
| De 1 a 4 | 47 | 6 | 15 | 15 | 5 | 6 | 29 | 1 | 11 | 11 | 3 | 3 | 18 | 5 | 4 | 4 | 2 | 3 | 2.936 | 2.966 | 2.889 |
| De 5 a 9 | 29 | 0 | 8 | 15 | 2 | 4 | 18 | 0 | 7 | 9 | 0 | 2 | 11 | 0 | 1 | 6 | 2 | 2 | 3.172 | 2.944 | 3.545 |
| De 10 a 14 | 31 | 3 | 10 | 13 | 4 | 1 | 24 | 3 | 9 | 9 | 3 | 0 | 7 | 0 | 1 | 4 | 1 | 1 | 2.677 | 2.500 | 3.286 |
| De 15 a 19 | 75 | 8 | 24 | 24 | 10 | 9 | 52 | 6 | 19 | 15 | 6 | 6 | 23 | 2 | 5 | 9 | 4 | 3 | 2.880 | 2.808 | 3.043 |
| De 20 a 24 | 160 | 24 | 59 | 48 | 17 | 12 | 114 | 15 | 47 | 30 | 13 | 9 | 46 | 9 | 12 | 18 | 4 | 3 | 2.644 | 2.632 | 2.674 |
| De 25 a 29 | 217 | 31 | 70 | 73 | 26 | 17 | 163 | 24 | 53 | 56 | 18 | 12 | 54 | 7 | 17 | 17 | 8 | 5 | 2.696 | 2.663 | 2.796 |
| De 30 a 34 | 318 | 73 | 94 | 90 | 34 | 27 | 227 | 57 | 64 | 61 | 25 | 20 | 91 | 16 | 30 | 29 | 9 | 7 | 2.585 | 2.568 | 2.626 |
| De 35 a 39 | 485 | 89 | 168 | 131 | 54 | 43 | 347 | 67 | 118 | 91 | 41 | 30 | 138 | 22 | 50 | 40 | 13 | 13 | 2.643 | 2.631 | 2.674 |
| De 40 a 44 | 632 | 100 | 247 | 142 | 87 | 56 | 431 | 76 | 170 | 98 | 52 | 35 | 201 | 24 | 77 | 44 | 35 | 21 | 2.665 | 2.599 | 2.806 |
| De 45 a 49 | 805 | 108 | 305 | 230 | 86 | 76 | 534 | 87 | 192 | 141 | 56 | 58 | 271 | 21 | 113 | 89 | 30 | 18 | 2.740 | 2.747 | 2.727 |
| De 50 a 54 | 1.035 | 111 | 468 | 262 | 105 | 89 | 731 | 98 | 318 | 177 | 69 | 69 | 304 | 13 | 150 | 85 | 36 | 20 | 2.686 | 2.647 | 2.780 |
| De 55 a 59 | 1.483 | 122 | 679 | 406 | 150 | 126 | 1.038 | 95 | 484 | 267 | 96 | 96 | 445 | 27 | 195 | 139 | 54 | 30 | 2.725 | 2.715 | 2.748 |
| De 60 a 64 | 1.642 | 90 | 750 | 433 | 197 | 172 | 1.153 | 63 | 534 | 300 | 130 | 126 | 489 | 27 | 216 | 133 | 67 | 46 | 2.861 | 2.866 | 2.849 |
| De 65 a 69 | 2.663 | 106 | 1.296 | 645 | 323 | 293 | 1.789 | 74 | 885 | 417 | 214 | 199 | 874 | 32 | 411 | 228 | 109 | 94 | 2.898 | 2.890 | 2.913 |
| De 70 a 74 | 4.048 | 175 | 1.943 | 978 | 454 | 498 | 2.617 | 124 | 1.283 | 640 | 276 | 294 | 1.431 | 51 | 660 | 338 | 178 | 204 | 2.929 | 2.861 | 3.053 |
| De 75 a 79 | 5.258 | 185 | 2.518 | 1.255 | 597 | 703 | 2.968 | 90 | 1.458 | 711 | 328 | 381 | 2.290 | 95 | 1.060 | 544 | 269 | 322 | 2.975 | 2.942 | 3.016 |
| De 80 a 84 | 6.103 | 142 | 2.803 | 1.525 | 776 | 857 | 2.925 | 75 | 1.364 | 747 | 352 | 387 | 3.178 | 67 | 1.439 | 778 | 424 | 470 | 3.039 | 3.003 | 3.073 |
| De 85 a 89 | 6.243 | 90 | 2.892 | 1.616 | 761 | 884 | 2.307 | 33 | 1.070 | 586 | 271 | 347 | 3.936 | 57 | 1.822 | 1.030 | 490 | 537 | 3.058 | 3.072 | 3.049 |
| De 90 a 94 | 4.309 | 57 | 1.986 | 1.059 | 609 | 598 | 1.254 | 19 | 581 | 306 | 170 | 178 | 3.055 | 38 | 1.405 | 753 | 439 | 420 | 3.067 | 3.068 | 3.067 |
| De 95 y más | 1.750 | 21 | 842 | 466 | 206 | 215 | 412 | 7 | 197 | 115 | 40 | 53 | 1.338 | 14 | 645 | 351 | 166 | 162 | 2.959 | 2.954 | 2.961 |

6. Defunciones de residentes inscritos en la Comunidad de Madrid (excepto fallecidos antes de 24 horas) por líneas del Boletín en que constan los diagnósticos según sexo y número de diagnósticos

| | AMBOS SEXOS | | | | | | HOMBRES | | | | | | MUJERES | | | | | |
|-------------|-------------|-------|--------|-------|-------|-------|---------|-------|-------|-------|-------|-------|---------|-----|-------|-------|-------|-------|
| | Total | 1 | 2 | 3 | 4 | 5 y + | Total | 1 | 2 | 3 | 4 | 5 y + | Total | 1 | 2 | 3 | 4 | 5 y + |
| Total | 37.520 | 1.557 | 17.248 | 9.477 | 4.530 | 4.708 | 19.246 | 1.024 | 8.906 | 4.821 | 2.179 | 2.316 | 18.274 | 533 | 8.342 | 4.656 | 2.351 | 2.392 |
| I | 812 | 570 | 187 | 39 | 11 | 5 | 533 | 375 | 121 | 27 | 7 | 3 | 279 | 195 | 66 | 12 | 4 | 2 |
| I+II | 3.960 | 0 | 2.332 | 1.091 | 370 | 167 | 1.900 | 0 | 1.125 | 544 | 160 | 71 | 2.060 | 0 | 1.207 | 547 | 210 | 96 |
| I+II+III | 6.413 | 0 | 0 | 3.160 | 1.856 | 1.397 | 3.176 | 0 | 0 | 1.567 | 913 | 696 | 3.237 | 0 | 0 | 1.593 | 943 | 701 |
| I+II+III+IV | 2.554 | 0 | 0 | 0 | 571 | 1.983 | 1.216 | 0 | 0 | 0 | 262 | 954 | 1.338 | 0 | 0 | 0 | 309 | 1.029 |
| I+II+IV | 424 | 0 | 0 | 134 | 133 | 157 | 186 | 0 | 0 | 60 | 53 | 73 | 238 | 0 | 0 | 74 | 80 | 84 |
| I+III | 20.085 | 0 | 14.158 | 4.346 | 1.126 | 455 | 10.370 | 0 | 7.312 | 2.241 | 565 | 252 | 9.715 | 0 | 6.846 | 2.105 | 561 | 203 |
| I+III+IV | 1.133 | 0 | 0 | 317 | 354 | 462 | 518 | 0 | 0 | 139 | 153 | 226 | 615 | 0 | 0 | 178 | 201 | 236 |
| I+IV | 61 | 0 | 21 | 12 | 12 | 16 | 29 | 0 | 7 | 6 | 6 | 10 | 32 | 0 | 14 | 6 | 6 | 6 |
| II | 121 | 87 | 25 | 8 | 1 | 0 | 71 | 51 | 15 | 4 | 1 | 0 | 50 | 36 | 10 | 4 | 0 | 0 |
| II+III | 386 | 0 | 225 | 110 | 33 | 18 | 193 | 0 | 117 | 48 | 18 | 10 | 193 | 0 | 108 | 62 | 15 | 8 |
| II+III+IV | 63 | 0 | 0 | 18 | 12 | 33 | 23 | 0 | 0 | 5 | 6 | 12 | 40 | 0 | 0 | 13 | 6 | 21 |
| II+IV | 5 | 0 | 4 | 1 | 0 | 0 | 3 | 0 | 3 | 0 | 0 | 0 | 2 | 0 | 1 | 1 | 0 | 0 |
| III | 1.470 | 898 | 288 | 237 | 41 | 6 | 1.012 | 596 | 202 | 179 | 30 | 5 | 458 | 302 | 86 | 58 | 11 | 1 |
| III+IV | 31 | 0 | 8 | 4 | 10 | 9 | 14 | 0 | 4 | 1 | 5 | 4 | 17 | 0 | 4 | 3 | 5 | 5 |
| IV | 2 | 2 | 0 | 0 | 0 | 0 | 2 | 2 | 0 | 0 | 0 | 0 | 0 | 0 | 0 | 0 | 0 | 0 |

7. Media de diagnósticos por cada defunción de residentes inscritos en la Comunidad de Madrid (excepto fallecidos antes de 24 horas) por municipios, ámbitos geográficos y áreas de salud de residencia según grandes grupos de edad

| | Total | Menores de 1 año | De 1 a 14 años | De 15 a 44 años | De 45 a 64 años | De 65 a 84 años | De 85 años y más |
|--------------------------|-------|------------------|----------------|-----------------|-----------------|-----------------|------------------|
| TOTAL | 2,954 | 2,920 | 2,925 | 2,656 | 2,764 | 2,975 | 3,047 |
| Ajalvir | 3,500 | 0,000 | 0,000 | 2,000 | 3,000 | 3,000 | 4,750 |
| Álamo (El) | 3,271 | 0,000 | 0,000 | 2,333 | 4,750 | 3,229 | 3,233 |
| Alcalá de Henares | 3,465 | 3,400 | 2,000 | 2,950 | 3,102 | 3,535 | 3,748 |
| Alcobendas | 3,206 | 4,000 | 3,000 | 2,882 | 2,810 | 3,176 | 3,545 |
| Alcorcón | 3,456 | 4,000 | 3,000 | 2,825 | 3,301 | 3,471 | 3,647 |
| Aldea del Fresno | 3,529 | 0,000 | 0,000 | 1,500 | 3,000 | 3,750 | 4,000 |
| Algete | 3,393 | 4,000 | 0,000 | 3,500 | 2,500 | 3,344 | 3,909 |
| Alpedrete | 3,167 | 3,000 | 0,000 | 3,000 | 3,286 | 3,316 | 2,909 |
| Ambite | 2,250 | 0,000 | 0,000 | 0,000 | 3,000 | 0,000 | 1,500 |
| Anchuelo | 3,000 | 0,000 | 0,000 | 0,000 | 0,000 | 0,000 | 3,000 |
| Aranjuez | 3,330 | 2,000 | 4,000 | 3,000 | 2,683 | 3,431 | 3,450 |
| Arganda del Rey | 3,122 | 0,000 | 0,000 | 2,125 | 2,769 | 2,768 | 3,764 |
| Arroyomolinos | 3,120 | 2,000 | 0,000 | 1,000 | 2,000 | 3,375 | 3,500 |
| Batres | 3,400 | 0,000 | 4,000 | 3,000 | 3,000 | 5,000 | 2,000 |
| Becerril de la Sierra | 3,250 | 0,000 | 0,000 | 4,000 | 0,000 | 2,167 | 4,400 |
| Belmonte de Tajo | 2,429 | 0,000 | 0,000 | 3,000 | 0,000 | 2,300 | 2,000 |
| Berrueco (El) | 3,667 | 0,000 | 0,000 | 2,000 | 6,000 | 3,000 | 0,000 |
| Boadilla del Monte | 3,013 | 3,000 | 0,000 | 2,429 | 2,611 | 3,182 | 3,286 |
| Boalo (El) | 3,250 | 0,000 | 0,000 | 4,000 | 2,000 | 3,333 | 3,000 |
| Brea de Tajo | 3,667 | 0,000 | 0,000 | 0,000 | 0,000 | 3,667 | 3,667 |
| Brunete | 3,158 | 0,000 | 0,000 | 0,000 | 2,000 | 3,000 | 3,688 |
| Buitrago del Lozoya | 2,889 | 0,000 | 0,000 | 0,000 | 0,000 | 2,800 | 3,000 |
| Bustarviejo | 3,176 | 0,000 | 0,000 | 0,000 | 2,333 | 3,500 | 3,250 |
| Cabanillas de la Sierra | 6,000 | 0,000 | 0,000 | 0,000 | 0,000 | 6,000 | 0,000 |
| Cabrera (La) | 3,250 | 0,000 | 0,000 | 1,500 | 2,333 | 3,818 | 3,250 |
| Cadalso de los Vidrios | 2,355 | 0,000 | 0,000 | 2,000 | 2,000 | 2,364 | 2,429 |
| Camarma de Esteruelas | 3,000 | 0,000 | 0,000 | 3,500 | 4,000 | 2,500 | 2,833 |
| Campo Real | 3,130 | 0,000 | 0,000 | 0,000 | 3,000 | 3,286 | 3,083 |
| Canencia | 4,000 | 0,000 | 0,000 | 0,000 | 0,000 | 4,667 | 3,000 |
| Carabaña | 2,467 | 0,000 | 3,000 | 3,000 | 2,000 | 2,375 | 2,000 |
| Casarrubuelos | 3,400 | 0,000 | 0,000 | 3,000 | 0,000 | 3,000 | 5,000 |
| Geniecitos | 2,840 | 0,000 | 0,000 | 0,000 | 3,000 | 2,846 | 2,800 |
| Cercedilla | 2,769 | 0,000 | 0,000 | 2,000 | 2,200 | 3,000 | 2,765 |
| Ciempozuelos | 3,400 | 0,000 | 0,000 | 3,000 | 2,500 | 3,563 | 3,411 |
| Cobeña | 3,083 | 0,000 | 0,000 | 2,500 | 2,000 | 3,000 | 3,500 |
| Colmenar de Oreja | 2,921 | 0,000 | 0,000 | 1,667 | 2,800 | 2,971 | 3,050 |
| Colmenar del Arroyo | 3,385 | 0,000 | 0,000 | 0,000 | 0,000 | 3,571 | 3,316 |
| Colmenar Viejo | 3,035 | 7,000 | 0,000 | 3,000 | 2,792 | 2,934 | 3,152 |
| Colmenarejo | 2,895 | 0,000 | 0,000 | 2,000 | 3,333 | 3,250 | 2,727 |
| Collado-Mediano | 3,185 | 0,000 | 0,000 | 2,500 | 2,167 | 3,167 | 4,286 |
| Collado Villalba | 2,886 | 2,500 | 1,000 | 2,478 | 2,857 | 3,022 | 2,905 |
| Corpa | 4,500 | 0,000 | 0,000 | 0,000 | 0,000 | 5,333 | 2,000 |
| Coslada | 2,826 | 3,000 | 2,000 | 2,576 | 2,514 | 3,052 | 2,905 |
| Cubas de la Sagra | 3,200 | 0,000 | 0,000 | 3,000 | 0,000 | 2,800 | 3,750 |
| Chapinería | 2,944 | 0,000 | 0,000 | 0,000 | 2,000 | 3,100 | 2,857 |
| Chinchón | 3,671 | 4,000 | 0,000 | 2,000 | 3,000 | 4,031 | 3,438 |
| Daganzo de Arriba | 3,818 | 3,000 | 0,000 | 3,750 | 2,000 | 4,250 | 5,000 |
| Escorial (El) | 3,500 | 0,000 | 0,000 | 3,000 | 3,500 | 3,690 | 3,250 |
| Estremera | 2,889 | 0,000 | 0,000 | 0,000 | 6,000 | 2,800 | 2,000 |
| Fresnedillas de la Oliva | 3,111 | 0,000 | 0,000 | 4,000 | 3,000 | 2,500 | 3,250 |
| Fresno de Torote | 3,000 | 0,000 | 0,000 | 0,000 | 0,000 | 3,000 | 3,000 |
| Fuenlabrada | 3,258 | 3,500 | 3,667 | 2,712 | 3,206 | 3,345 | 3,400 |
| Fuente el Saz de Jarama | 3,435 | 0,000 | 0,000 | 3,000 | 4,000 | 3,615 | 2,800 |
| Fuentidueña de Tajo | 3,000 | 0,000 | 0,000 | 1,000 | 2,500 | 4,286 | 2,400 |

7. Media de diagnósticos por cada defunción de residentes inscritos en la Comunidad de Madrid (excepto fallecidos antes de 24 horas) por municipios, ámbitos geográficos y áreas de salud de residencia según grandes grupos de edad (Cont.)

| | Total | Menores de 1 año | De 1 a 14 años | De 15 a 44 años | De 45 a 64 años | De 65 a 84 años | De 85 años y más |
|--|-------|------------------|----------------|-----------------|-----------------|-----------------|------------------|
| Galapagar | 3,208 | 0,000 | 1,000 | 3,200 | 2,700 | 3,380 | 3,175 |
| Garganta de los Montes | 3,750 | 0,000 | 0,000 | 0,000 | 2,000 | 4,500 | 4,000 |
| Gargantilla del Lozoya y Pinilla de Buitrago | 2,200 | 0,000 | 0,000 | 0,000 | 1,000 | 2,000 | 3,000 |
| Gascones | 5,000 | 0,000 | 0,000 | 0,000 | 4,000 | 0,000 | 6,000 |
| Getafe | 3,166 | 3,625 | 2,000 | 3,089 | 2,929 | 3,222 | 3,272 |
| Griñón | 3,474 | 0,000 | 0,000 | 3,000 | 3,333 | 3,625 | 3,389 |
| Guadalix de la Sierra | 2,560 | 0,000 | 0,000 | 2,000 | 3,000 | 3,222 | 2,000 |
| Guadarrama | 3,288 | 6,000 | 0,000 | 2,750 | 2,938 | 3,541 | 3,091 |
| Hoyo de Manzanares | 2,968 | 0,000 | 0,000 | 2,000 | 2,400 | 3,250 | 3,000 |
| Humanes de Madrid | 3,667 | 0,000 | 4,000 | 3,286 | 3,125 | 4,000 | 4,000 |
| Leganes | 3,279 | 0,000 | 1,500 | 2,915 | 2,855 | 3,486 | 3,291 |
| Loeches | 3,571 | 0,000 | 0,000 | 0,000 | 2,000 | 3,857 | 3,167 |
| Lozoya | 2,000 | 0,000 | 0,000 | 0,000 | 0,000 | 2,000 | 2,000 |
| Lozoyuela-Navas-Sieteiglesias | 4,250 | 0,000 | 0,000 | 0,000 | 0,000 | 6,000 | 2,500 |
| Madrid | 2,841 | 2,658 | 3,065 | 2,570 | 2,624 | 2,847 | 2,942 |
| Majadahonda | 3,249 | 3,000 | 2,000 | 3,417 | 2,718 | 3,657 | 3,145 |
| Manzanares el Real | 3,130 | 0,000 | 0,000 | 1,000 | 3,750 | 3,167 | 3,000 |
| Meco | 2,773 | 0,000 | 0,000 | 0,000 | 2,800 | 2,846 | 2,500 |
| Mejorada del Campo | 2,672 | 0,000 | 0,000 | 3,333 | 2,643 | 2,630 | 2,273 |
| Miraflores de la Sierra | 2,625 | 1,000 | 0,000 | 1,000 | 3,333 | 2,923 | 2,429 |
| Molar (El) | 3,333 | 0,000 | 0,000 | 4,000 | 4,000 | 3,444 | 2,889 |
| Molinos (Los) | 3,176 | 5,000 | 0,000 | 3,500 | 2,250 | 2,917 | 3,467 |
| Montejo de la Sierra | 3,333 | 0,000 | 0,000 | 0,000 | 0,000 | 6,000 | 2,000 |
| Moraleja de Enmedio | 3,200 | 3,000 | 0,000 | 0,000 | 3,167 | 3,273 | 3,167 |
| Moralzarzal | 3,441 | 0,000 | 0,000 | 2,000 | 2,714 | 4,091 | 3,500 |
| Morata de Tajuña | 3,204 | 0,000 | 0,000 | 0,000 | 3,250 | 3,122 | 3,264 |
| Móstoles | 3,112 | 4,000 | 4,333 | 2,773 | 2,899 | 3,118 | 3,469 |
| Navacerrada | 3,308 | 0,000 | 0,000 | 5,000 | 2,500 | 3,000 | 4,000 |
| Navalafuente | 3,143 | 0,000 | 0,000 | 6,000 | 1,000 | 2,667 | 3,500 |
| Navalagamella | 2,500 | 0,000 | 0,000 | 0,000 | 0,000 | 2,800 | 1,000 |
| Navalcarnero | 3,283 | 0,000 | 0,000 | 2,200 | 3,000 | 3,426 | 3,301 |
| Navarredonda y San Mamés | 3,000 | 0,000 | 0,000 | 0,000 | 0,000 | 3,000 | 0,000 |
| Navas del Rey | 3,063 | 0,000 | 0,000 | 4,000 | 3,000 | 2,778 | 3,400 |
| Nuevo Baztán | 2,333 | 0,000 | 0,000 | 1,500 | 2,000 | 2,500 | 3,000 |
| Olmeda de las Fuentes | 2,500 | 0,000 | 0,000 | 0,000 | 0,000 | 3,000 | 2,000 |
| Orusco de Tajuña | 3,125 | 0,000 | 0,000 | 0,000 | 0,000 | 3,000 | 3,500 |
| Paracuellos de Jarama | 3,125 | 0,000 | 0,000 | 2,333 | 2,429 | 4,125 | 3,000 |
| Parla | 3,210 | 3,200 | 2,500 | 2,567 | 3,078 | 3,269 | 3,531 |
| Patones | 4,250 | 0,000 | 0,000 | 0,000 | 0,000 | 4,500 | 4,000 |
| Pedrezuela | 4,333 | 0,000 | 0,000 | 3,000 | 3,500 | 5,375 | 3,571 |
| Pelayos de la Presa | 3,000 | 0,000 | 0,000 | 0,000 | 2,000 | 3,182 | 3,308 |
| Perales de Tajuña | 3,308 | 0,000 | 0,000 | 3,000 | 2,750 | 3,583 | 3,222 |
| Pezuela de las Torres | 3,200 | 0,000 | 0,000 | 2,000 | 0,000 | 4,000 | 2,000 |
| Pinilla del Valle | 2,000 | 0,000 | 0,000 | 0,000 | 0,000 | 0,000 | 2,000 |
| Pinto | 3,514 | 2,500 | 0,000 | 3,111 | 3,519 | 3,493 | 3,703 |
| Piñuécar-Gandullas | 2,000 | 0,000 | 0,000 | 0,000 | 0,000 | 0,000 | 2,000 |
| Pozuelo de Alarcón | 2,892 | 3,667 | 3,000 | 2,591 | 2,906 | 2,836 | 2,969 |
| Pozuelo del Rey | 3,500 | 0,000 | 0,000 | 0,000 | 0,000 | 3,500 | 0,000 |
| Prádena del Rincón | 2,000 | 0,000 | 0,000 | 0,000 | 0,000 | 3,000 | 1,667 |
| Puentes Viejas | 2,917 | 0,000 | 0,000 | 0,000 | 0,000 | 3,000 | 2,500 |
| Quijorna | 2,692 | 0,000 | 0,000 | 0,000 | 0,000 | 2,571 | 2,833 |
| Rascafría | 3,368 | 0,000 | 0,000 | 3,000 | 2,000 | 3,636 | 3,167 |
| Ribatejada | 4,000 | 0,000 | 0,000 | 0,000 | 0,000 | 2,500 | 5,500 |
| Rivas-Vaciamadrid | 2,648 | 2,000 | 3,000 | 2,778 | 2,700 | 2,750 | 2,389 |
| Robledo de Chavela | 3,556 | 0,000 | 0,000 | 3,000 | 4,000 | 3,750 | 3,000 |

7. Media de diagnósticos por cada defunción de residentes inscritos en la Comunidad de Madrid (excepto fallecidos antes de 24 horas) por municipios, ámbitos geográficos y áreas de salud de residencia según grandes grupos de edad (Cont.)

| | Total | Menores de 1 año | De 1 a 14 años | De 15 a 44 años | De 45 a 64 años | De 65 a 84 años | De 85 años y más |
|-----------------------------|-------|------------------|----------------|-----------------|-----------------|-----------------|------------------|
| Robregordo | 5,250 | 0,000 | 0,000 | 0,000 | 2,000 | 0,000 | 6,333 |
| Rozas de Madrid (Las) | 2,703 | 0,000 | 2,000 | 2,615 | 3,135 | 2,633 | 2,679 |
| Rozas de Puerto Real | 3,000 | 0,000 | 0,000 | 0,000 | 0,000 | 3,500 | 2,750 |
| San Agustín del Guadalix | 2,692 | 0,000 | 0,000 | 2,333 | 2,200 | 2,875 | 2,900 |
| San Fernando de Henares | 2,891 | 4,000 | 0,000 | 2,333 | 2,643 | 2,868 | 3,120 |
| San Lorenzo de El Escorial | 3,127 | 0,000 | 2,000 | 3,500 | 2,429 | 3,328 | 2,976 |
| San Martín de la Vega | 2,750 | 2,000 | 0,000 | 2,000 | 2,500 | 2,810 | 2,947 |
| San Martín de Valdeiglesias | 2,948 | 0,000 | 2,000 | 3,500 | 2,750 | 3,031 | 2,895 |
| San Sebastián de los Reyes | 3,193 | 3,000 | 3,000 | 2,563 | 3,000 | 3,278 | 3,333 |
| Santa María de la Alameda | 3,615 | 0,000 | 0,000 | 3,000 | 2,000 | 3,714 | 4,000 |
| Santorcaz | 2,667 | 0,000 | 0,000 | 0,000 | 0,000 | 3,000 | 2,500 |
| Santos de la Humosa (Los) | 2,000 | 0,000 | 0,000 | 0,000 | 0,000 | 3,000 | 1,500 |
| Serna del Monte (La) | 3,000 | 0,000 | 0,000 | 0,000 | 3,000 | 0,000 | 0,000 |
| Serranillos del Valle | 2,524 | 0,000 | 0,000 | 0,000 | 0,000 | 2,444 | 2,583 |
| Sevilla la Nueva | 3,200 | 0,000 | 0,000 | 1,500 | 3,750 | 2,800 | 3,474 |
| Somosierra | 3,500 | 0,000 | 0,000 | 0,000 | 0,000 | 4,000 | 3,000 |
| Soto del Real | 3,257 | 0,000 | 0,000 | 0,000 | 3,000 | 3,500 | 3,125 |
| Talamanca de Jarama | 2,636 | 0,000 | 0,000 | 2,000 | 2,500 | 2,800 | 3,000 |
| Tielmes | 2,575 | 0,000 | 2,000 | 0,000 | 2,000 | 2,438 | 2,727 |
| Titulcia | 2,286 | 0,000 | 0,000 | 0,000 | 0,000 | 2,250 | 2,333 |
| Torrejón de Ardoz | 3,295 | 3,000 | 3,000 | 2,600 | 3,295 | 3,428 | 3,243 |
| Torrejón de la Calzada | 2,316 | 0,000 | 3,000 | 0,000 | 3,000 | 2,000 | 2,000 |
| Torrejón de Velasco | 2,682 | 0,000 | 0,000 | 0,000 | 2,667 | 2,818 | 2,500 |
| Torrelaguna | 2,949 | 0,000 | 0,000 | 0,000 | 2,333 | 3,000 | 3,000 |
| Torrelorones | 2,785 | 0,000 | 0,000 | 2,400 | 3,333 | 2,774 | 2,650 |
| Torremocha de Jarama | 3,154 | 0,000 | 0,000 | 2,000 | 6,000 | 3,000 | 3,000 |
| Torres de la Alameda | 3,636 | 0,000 | 0,000 | 2,500 | 3,000 | 3,261 | 4,278 |
| Tres Cantos | 3,339 | 5,000 | 0,000 | 3,000 | 2,714 | 3,286 | 3,879 |
| Valdaracete | 3,111 | 0,000 | 0,000 | 4,000 | 0,000 | 1,750 | 4,250 |
| Valdeavero | 3,500 | 0,000 | 0,000 | 0,000 | 0,000 | 4,000 | 3,000 |
| Valdelaguna | 2,667 | 0,000 | 0,000 | 3,000 | 0,000 | 2,000 | 3,500 |
| Valdemanco | 2,500 | 0,000 | 0,000 | 0,000 | 0,000 | 2,000 | 3,000 |
| Valdemaqueda | 3,200 | 0,000 | 0,000 | 0,000 | 0,000 | 3,333 | 3,000 |
| Valdemorillo | 2,824 | 0,000 | 0,000 | 2,000 | 2,667 | 2,824 | 3,000 |
| Valdemoro | 3,282 | 0,000 | 0,000 | 2,500 | 2,762 | 3,387 | 3,543 |
| Valdeolmos-Alalpardo | 3,909 | 0,000 | 0,000 | 0,000 | 4,000 | 3,900 | 0,000 |
| Valdepiélagos | 3,600 | 0,000 | 0,000 | 0,000 | 2,000 | 5,000 | 3,000 |
| Valdetorres de Jarama | 2,857 | 0,000 | 0,000 | 0,000 | 2,000 | 2,727 | 3,250 |
| Valdilecha | 3,000 | 0,000 | 0,000 | 0,000 | 3,000 | 3,091 | 2,857 |
| Velilla de San Antonio | 2,412 | 0,000 | 0,000 | 2,500 | 3,500 | 2,333 | 2,000 |
| Vellón (El) | 4,667 | 0,000 | 0,000 | 0,000 | 0,000 | 5,000 | 4,200 |
| Venturada | 2,600 | 0,000 | 0,000 | 0,000 | 0,000 | 2,333 | 3,000 |
| Villa del Prado | 2,947 | 0,000 | 1,000 | 1,500 | 2,600 | 3,000 | 3,500 |
| Villaconejos | 3,034 | 0,000 | 0,000 | 5,000 | 3,000 | 3,000 | 2,909 |
| Villalbilla | 2,700 | 0,000 | 0,000 | 3,000 | 3,000 | 2,444 | 2,889 |
| Villamanrique de Tajo | 2,571 | 0,000 | 0,000 | 0,000 | 0,000 | 2,667 | 2,000 |
| Villamanta | 3,138 | 0,000 | 0,000 | 0,000 | 3,000 | 3,091 | 3,176 |
| Villamantilla | 3,778 | 0,000 | 0,000 | 4,000 | 0,000 | 4,000 | 3,600 |
| Villanueva de la Cañada | 2,879 | 0,000 | 0,000 | 0,000 | 3,000 | 2,875 | 2,750 |
| Villanueva de Perales | 3,500 | 0,000 | 0,000 | 0,000 | 6,000 | 0,000 | 1,000 |
| Villanueva del Pardillo | 3,018 | 0,000 | 4,000 | 2,000 | 2,778 | 3,048 | 3,174 |
| Villar del Olmo | 3,385 | 0,000 | 0,000 | 0,000 | 4,000 | 3,286 | 3,250 |
| Villarejo de Salvanes | 2,829 | 0,000 | 3,000 | 0,000 | 2,600 | 2,870 | 2,833 |
| Villaviciosa de Odón | 3,378 | 2,000 | 2,000 | 4,000 | 2,917 | 3,491 | 3,470 |
| Villavieja del Lozoya | 2,667 | 0,000 | 0,000 | 0,000 | 2,500 | 2,000 | 3,500 |
| Zarzalejo | 4,136 | 0,000 | 0,000 | 0,000 | 3,000 | 4,364 | 4,111 |

7. Media de diagnósticos por cada defunción de residentes inscritos en la Comunidad de Madrid (excepto fallecidos antes de 24 horas) por municipios, ámbitos geográficos y áreas de salud de residencia según grandes grupos de edad (Concl.)

| | Total | Menores de 1 año | De 1 a 14 años | De 15 a 44 años | De 45 a 64 años | De 65 a 84 años | De 85 años y más |
|------------------------------|-------|------------------|----------------|-----------------|-----------------|-----------------|------------------|
| ÁMBITOS GEOGRÁFICOS | 2,954 | 2,920 | 2,925 | 2,656 | 2,764 | 2,975 | 3,047 |
| Área metropolitana | 2,930 | 2,907 | 2,979 | 2,651 | 2,757 | 2,944 | 3,024 |
| Madrid | 2,841 | 2,658 | 3,065 | 2,570 | 2,624 | 2,847 | 2,942 |
| Corona metropolitana | 3,200 | 3,481 | 2,813 | 2,815 | 2,985 | 3,275 | 3,329 |
| Norte | 3,182 | 5,200 | 3,000 | 2,855 | 2,855 | 3,167 | 3,443 |
| Sur | 3,260 | 3,458 | 3,000 | 2,830 | 3,039 | 3,336 | 3,432 |
| Este | 3,221 | 3,118 | 2,714 | 2,781 | 2,979 | 3,330 | 3,365 |
| Oeste | 2,975 | 3,167 | 2,556 | 2,783 | 2,861 | 3,018 | 3,010 |
| Municipios no metropolitanos | 3,159 | 3,067 | 2,538 | 2,706 | 2,836 | 3,246 | 3,214 |
| DISTRITOS DE MADRID | 2,841 | 2,658 | 3,065 | 2,570 | 2,624 | 2,847 | 2,942 |
| Centro | 2,725 | 2,429 | 3,000 | 2,426 | 2,411 | 2,733 | 2,856 |
| Arganzuela | 2,682 | 2,000 | 3,000 | 2,444 | 2,385 | 2,726 | 2,730 |
| Retiro | 2,773 | 2,381 | 3,000 | 2,581 | 2,644 | 2,773 | 2,840 |
| Salamanca | 2,809 | 3,333 | 2,000 | 2,658 | 2,486 | 2,776 | 2,903 |
| Chamartín | 2,838 | 3,000 | 2,333 | 2,500 | 2,644 | 2,905 | 2,837 |
| Tetuán | 3,076 | 2,000 | 2,000 | 2,382 | 2,743 | 3,155 | 3,149 |
| Chamberí | 2,881 | 1,667 | 3,714 | 2,667 | 2,840 | 2,889 | 2,893 |
| Fuencarral-El Pardo | 3,029 | 3,000 | 3,000 | 2,618 | 2,945 | 3,016 | 3,153 |
| Moncloa-Aravaca | 2,937 | 2,600 | 3,500 | 2,875 | 2,842 | 2,866 | 3,051 |
| Latina | 2,784 | 3,500 | 0,000 | 2,471 | 2,623 | 2,766 | 2,918 |
| Carabanchel | 2,824 | 2,714 | 2,250 | 2,581 | 2,484 | 2,839 | 2,971 |
| Usera | 2,821 | 3,125 | 3,000 | 2,679 | 2,588 | 2,839 | 2,898 |
| Puente de Vallecas | 2,706 | 2,625 | 3,167 | 2,377 | 2,526 | 2,679 | 2,896 |
| Moratalaz | 2,694 | 1,333 | 2,000 | 2,139 | 2,495 | 2,649 | 2,966 |
| Ciudad Lineal | 2,914 | 2,750 | 3,000 | 2,591 | 2,706 | 2,936 | 3,009 |
| Hortaleza | 2,963 | 3,286 | 4,167 | 2,635 | 2,816 | 3,070 | 2,904 |
| Villaverde | 2,788 | 2,000 | 3,000 | 2,825 | 2,570 | 2,727 | 3,004 |
| Villa de Vallecas | 2,643 | 2,200 | 2,000 | 2,455 | 2,400 | 2,723 | 2,718 |
| Vicálvaro | 2,660 | 1,667 | 4,000 | 2,926 | 2,282 | 2,641 | 2,818 |
| San Blas | 2,988 | 2,667 | 3,667 | 2,930 | 2,716 | 3,000 | 3,079 |
| Barajas | 3,232 | 6,000 | 3,000 | 3,000 | 2,406 | 3,211 | 3,689 |
| ÁREAS SANITARIAS | 2,954 | 2,920 | 2,925 | 2,656 | 2,764 | 2,975 | 3,047 |
| Área 1 Sur-Este | 2,748 | 2,268 | 2,778 | 2,445 | 2,556 | 2,722 | 2,917 |
| Área 2 Centro-Norte | 2,820 | 3,133 | 2,143 | 2,624 | 2,571 | 2,849 | 2,873 |
| Área 3 Este | 3,388 | 3,167 | 2,800 | 2,846 | 3,167 | 3,469 | 3,548 |
| Área 4 Noreste | 2,961 | 3,045 | 3,500 | 2,698 | 2,719 | 2,995 | 3,031 |
| Área 5 Norte | 3,106 | 3,353 | 2,800 | 2,661 | 2,850 | 3,154 | 3,207 |
| Área 6 Oeste | 2,987 | 3,235 | 2,600 | 2,755 | 2,843 | 3,024 | 3,030 |
| Área 7 Centro-Oeste | 2,797 | 2,688 | 3,625 | 2,500 | 2,611 | 2,793 | 2,891 |
| Área 8 Sur-Oeste I | 3,248 | 3,200 | 3,000 | 2,736 | 3,056 | 3,266 | 3,420 |
| Área 9 Sur-Oeste II | 3,280 | 3,429 | 3,000 | 2,840 | 3,017 | 3,449 | 3,322 |
| Área 10 Sur I | 3,193 | 3,333 | 2,667 | 2,909 | 3,021 | 3,239 | 3,311 |
| Área 11 Sur II | 2,862 | 2,800 | 2,818 | 2,658 | 2,529 | 2,881 | 2,982 |

8. Defunciones y cocientes de diagnósticos que son seleccionados como causa básica respecto al total de diagnósticos de residentes inscritos en la Comunidad de Madrid (excepto fallecidos antes de 24 horas), por causa básica de defunción (lista agregada CIE 10^a) según grandes grupos de edades

| | Total defunciones | Cocientes | | | | | | Total |
|---|-------------------|------------------|----------------|-----------------|-----------------|-----------------|------------------|-------|
| | | Menores de 1 año | De 1 a 14 años | De 15 a 44 años | De 45 a 64 años | De 65 a 84 años | De 85 años y más | |
| Total causa básica | 37.520 | 0,342 | 0,342 | 0,376 | 0,362 | 0,336 | 0,328 | 0,338 |
| 1. Enfermedades infecciosas intestinales | 29 | 1,000 | 0,000 | 0,000 | 0,400 | 0,375 | 0,542 | 0,439 |
| 2. Tuberculosis y sus efectos tardíos | 53 | 0,000 | 1,000 | 0,333 | 0,600 | 0,600 | 0,632 | 0,576 |
| 3. Infecciones meningocócicas | 6 | 1,000 | 0,333 | 0,800 | 0,000 | 0,000 | 0,000 | 0,667 |
| 4. Septicemia | 200 | 0,286 | 0,083 | 0,105 | 0,072 | 0,096 | 0,092 | 0,093 |
| 5. Hepatitis vírica | 167 | 0,000 | 0,000 | 0,377 | 0,492 | 0,497 | 0,571 | 0,480 |
| 6. SIDA | 219 | 0,000 | 0,000 | 0,988 | 0,961 | 1,000 | 1,000 | 0,982 |
| 8. Resto de enfermedades infecciosas, parasitarias y sus efec. tardíos | 60 | 1,000 | 0,667 | 0,209 | 0,130 | 0,233 | 0,054 | 0,174 |
| 9. Tumor maligno del labio, de la cavidad bucal y de la faringe | 230 | 0,000 | 0,000 | 0,923 | 0,911 | 0,917 | 0,895 | 0,913 |
| 10. Tumor maligno del esófago | 193 | 0,000 | 0,000 | 1,000 | 0,951 | 0,917 | 1,000 | 0,937 |
| 11. Tumor maligno del estómago | 618 | 0,000 | 0,000 | 0,913 | 0,981 | 0,933 | 0,909 | 0,939 |
| 12. Tumor maligno del colon | 1.042 | 0,000 | 0,000 | 1,000 | 0,985 | 0,935 | 0,895 | 0,937 |
| 13. Tumor maligno del recto, de la porción rectosigmoide y del ano | 384 | 0,000 | 0,000 | 1,000 | 0,964 | 0,949 | 0,895 | 0,943 |
| 14. Tumor maligno del hígado y vías biliares intrahepáticas | 598 | 0,000 | 0,000 | 0,882 | 0,946 | 0,957 | 0,928 | 0,949 |
| 15. Tumor maligno del páncreas | 458 | 0,000 | 0,000 | 1,000 | 0,983 | 0,932 | 0,908 | 0,942 |
| 16. Otros tumores malignos digestivos | 240 | 0,000 | 0,000 | 0,889 | 1,000 | 0,987 | 1,000 | 0,988 |
| - 16.1 Tumor maligno de vesícula biliar | 117 | 0,000 | 0,000 | 1,000 | 0,857 | 0,912 | 0,870 | 0,900 |
| - 16.2 Otros tumores malignos digestivos | 123 | 0,000 | 0,000 | 0,857 | 1,133 | 1,091 | 1,120 | 1,088 |
| 17. Tumor maligno de la laringe | 188 | 0,000 | 0,000 | 1,000 | 0,825 | 0,840 | 0,625 | 0,825 |
| 18. Tumor maligno de la tráquea, de los bronquios y del pulmón | 2.040 | 0,000 | 0,000 | 0,966 | 0,950 | 0,954 | 0,929 | 0,951 |
| 19. Otros tumores malignos respiratorios e intratorácicos | 84 | 0,000 | 0,000 | 1,000 | 1,688 | 1,071 | 1,600 | 1,254 |
| 20. Tumores malignos del hueso y cartílagos articulares | 29 | 0,000 | 0,000 | 1,143 | 1,000 | 1,000 | 1,000 | 1,036 |
| 21. Melanoma maligno de la piel | 96 | 0,000 | 0,000 | 1,000 | 1,000 | 0,925 | 0,933 | 0,960 |
| 22. Otros tumores malignos de la piel y tejidos blandos | 113 | 0,000 | 1,000 | 0,800 | 0,969 | 0,898 | 0,659 | 0,831 |
| 23. Tumor maligno de la mama | 704 | 0,000 | 0,000 | 0,984 | 1,000 | 0,924 | 0,813 | 0,935 |
| 24. Tumor maligno del cuello del útero | 64 | 0,000 | 0,000 | 1,000 | 0,958 | 0,929 | 0,625 | 0,914 |
| 25. Tumor maligno de otras partes del útero | 121 | 0,000 | 0,000 | 1,000 | 1,000 | 0,857 | 0,833 | 0,883 |
| 26. Tumor maligno del ovario | 196 | 0,000 | 0,000 | 1,000 | 0,958 | 0,914 | 0,882 | 0,933 |
| 27. Otros tumores malignos de órganos genitales femeninos | 57 | 0,000 | 0,000 | 1,000 | 1,000 | 1,065 | 0,889 | 1,000 |
| 28. Tumor maligno de la próstata | 555 | 0,000 | 0,000 | 1,000 | 0,826 | 0,854 | 0,830 | 0,845 |
| 29. Otros tumores malignos de órganos genitales masculinos | 7 | 0,000 | 0,000 | 1,000 | 1,000 | 1,000 | 1,000 | 1,000 |
| 30. Tumor maligno del riñón, excepto pelvis renal | 171 | 0,000 | 1,000 | 1,000 | 0,977 | 0,892 | 0,846 | 0,910 |
| 31. Tumor maligno de la vejiga | 427 | 0,000 | 0,000 | 1,000 | 0,922 | 0,844 | 0,816 | 0,851 |
| 32. Otros tumores malignos de las vías urinarias | 12 | 0,000 | 0,000 | 0,000 | 1,000 | 1,000 | 1,000 | 1,000 |
| 33. Tumor maligno del encéfalo | 267 | 1,000 | 1,000 | 0,947 | 0,957 | 0,920 | 1,100 | 0,943 |
| 34. Otros tumores malignos neurológicos y endocrinos | 54 | 0,000 | 1,000 | 1,000 | 0,680 | 0,871 | 0,800 | 0,806 |
| 35. Tumor maligno de sitios mal definidos, secundarios y de sitios n.e. | 908 | 0,000 | 0,000 | 0,134 | 0,138 | 0,210 | 0,352 | 0,202 |
| 36. Otros tumores malignos tejido linfático, órganos hematop. y tej. afines | 423 | 0,000 | 1,000 | 0,723 | 0,780 | 0,827 | 0,809 | 0,807 |
| - 36.1 Tumor de Hodgkin | 22 | 0,000 | 0,000 | 0,778 | 0,667 | 0,846 | 1,000 | 0,815 |
| - 36.2 Linfomas no de Hodgkin | 215 | 0,000 | 1,000 | 0,706 | 0,746 | 0,757 | 0,722 | 0,747 |
| - 36.3 Mieloma múltiple y tumor maligno de células plasmáticas | 182 | 0,000 | 0,000 | 0,500 | 0,897 | 0,895 | 0,900 | 0,892 |
| - 36.4 Otros tumores malignos linfático y órganos hematopoyéticos | 4 | 0,000 | 0,000 | 1,000 | 0,000 | 1,000 | 0,000 | 0,800 |
| 37. Leucemia | 321 | 1,000 | 1,000 | 0,963 | 0,932 | 0,904 | 0,803 | 0,897 |
| 39. Tumores benignos | 56 | 0,000 | 0,000 | 0,500 | 0,714 | 0,705 | 0,692 | 0,691 |
| 40. Síndrome mielodisplásico | 79 | 0,000 | 0,000 | 1,000 | 0,286 | 0,680 | 0,532 | 0,608 |
| 41. Otros tumores de comportamiento incierto o desconocido | 260 | 0,000 | 1,000 | 0,692 | 0,644 | 0,695 | 0,616 | 0,668 |
| 42. Enfermedades de la sangre y de los órganos hematopoyéticos | 119 | 0,500 | 0,571 | 0,129 | 0,118 | 0,158 | 0,224 | 0,184 |
| - 42.1 Anemias | 86 | 0,500 | 1,000 | 0,182 | 0,079 | 0,146 | 0,192 | 0,167 |
| - 42.2 Otras enfermedades de la sangre y órganos hematopoyéticos | 33 | 0,000 | 0,500 | 0,000 | 0,158 | 0,203 | 0,600 | 0,250 |
| 43. Ciertos trastornos que afectan al mecanismo de la inmunidad | 14 | 0,000 | 1,000 | 0,462 | 0,364 | 0,136 | 0,000 | 0,255 |
| 44. Diabetes mellitus | 683 | 0,000 | 0,000 | 0,154 | 0,300 | 0,279 | 0,361 | 0,310 |
| 45. Otras enfermedades endocrinas, nutricionales y metabólicas | 165 | 0,000 | 0,750 | 0,200 | 0,174 | 0,132 | 0,163 | 0,151 |
| 46. Trastornos mentales orgánicos senil y presenil | 980 | 0,000 | 0,000 | 0,400 | 0,625 | 0,478 | 0,544 | 0,522 |
| 47. Trastornos mentales debidos al abuso de alcohol | 21 | 0,000 | 0,000 | 0,455 | 0,382 | 0,120 | 0,000 | 0,300 |
| 48. Trastornos mentales debidos al uso de drogas (drogodep. toxicoman.) | 3 | 0,000 | 0,000 | 0,333 | 0,000 | 0,000 | 0,000 | 0,333 |
| 49. Otros trastornos mentales y del comportamiento | 17 | 0,000 | 0,000 | 0,125 | 0,104 | 0,079 | 0,211 | 0,103 |
| - 49.2 Otros trastornos mentales y del comportamiento | 17 | 0,000 | 0,000 | 0,125 | 0,104 | 0,079 | 0,211 | 0,103 |
| 50. Meningitis | 14 | 1,000 | 1,000 | 0,500 | 0,500 | 0,571 | 1,000 | 0,636 |

8. Defunciones y cocientes de diagnósticos que son seleccionados como causa básica respecto al total de diagnósticos de residentes inscritos en la Comunidad de Madrid (excepto fallecidos antes de 24 horas), por causa básica de defunción (lista agregada CIE 10^a) según grandes grupos de edades (Concl.)

| | Total defunciones | Cocientes | | | | | | Total |
|---|-------------------|------------------|----------------|-----------------|-----------------|-----------------|------------------|-------|
| | | Menores de 1 año | De 1 a 14 años | De 15 a 44 años | De 45 a 64 años | De 65 a 84 años | De 85 años y más | |
| 51. Enfermedad de Alzheimer | 535 | 0,000 | 0,000 | 1,000 | 1,000 | 0,681 | 0,724 | 0,705 |
| 52. Otras enfermedades sistema nervioso y órganos de los sentidos | 650 | 0,667 | 0,462 | 0,389 | 0,369 | 0,363 | 0,336 | 0,359 |
| - 52.1 Enfermedad de Parkinson | 190 | 0,000 | 0,000 | 1,000 | 0,500 | 0,459 | 0,420 | 0,444 |
| - 52.2 Otras enfermedades sistema nervioso y órganos de los sentidos | 460 | 0,667 | 0,462 | 0,383 | 0,365 | 0,327 | 0,297 | 0,333 |
| 53. Enfermedades cardíacas reumáticas crónicas | 196 | 0,000 | 0,000 | 0,500 | 0,733 | 0,589 | 0,576 | 0,598 |
| 54. Enfermedades hipertensivas | 524 | 0,000 | 0,000 | 0,133 | 0,097 | 0,169 | 0,252 | 0,201 |
| 55. Infarto agudo de miocardio | 2.290 | 0,000 | 0,000 | 0,897 | 0,923 | 0,878 | 0,904 | 0,892 |
| 56. Otras enfermedades isquémicas del corazón | 1.333 | 0,000 | 0,000 | 0,636 | 0,611 | 0,568 | 0,621 | 0,591 |
| 57. Insuficiencia cardíaca | 2.100 | 0,000 | 0,200 | 0,644 | 0,381 | 0,440 | 0,534 | 0,492 |
| 58. Otras enfermedades del corazón | 1.636 | 0,000 | 0,571 | 0,620 | 0,517 | 0,406 | 0,416 | 0,424 |
| 59. Enfermedades cerebrovasculares | 2.697 | 0,500 | 0,600 | 0,701 | 0,610 | 0,619 | 0,621 | 0,621 |
| 60. Aterosclerosis | 214 | 0,000 | 0,000 | 0,000 | 0,200 | 0,223 | 0,424 | 0,330 |
| 61. Otras enfermedades de los vasos sanguíneos | 494 | 0,000 | 0,400 | 0,333 | 0,405 | 0,437 | 0,410 | 0,421 |
| 62. Influenza (gripe) | 23 | 0,000 | 0,000 | 0,000 | 0,000 | 0,667 | 1,000 | 0,852 |
| 63. Neumonía | 1.247 | 0,500 | 0,286 | 0,297 | 0,376 | 0,482 | 0,580 | 0,511 |
| 64. Enfermedades crónicas vías respiratorias inferiores (excp. asma) | 1.420 | 0,000 | 0,000 | 0,500 | 0,573 | 0,689 | 0,704 | 0,688 |
| 65. Asma | 61 | 0,000 | 0,000 | 1,000 | 0,500 | 0,706 | 0,537 | 0,629 |
| 66. Insuficiencia respiratoria | 388 | 0,091 | 0,000 | 0,067 | 0,072 | 0,092 | 0,123 | 0,101 |
| 67. Otras enfermedades del sistema respiratorio | 1.897 | 0,308 | 0,300 | 0,450 | 0,293 | 0,401 | 0,432 | 0,408 |
| 68. Úlcera de estómago, duodeno y yeyuno | 47 | 0,000 | 0,000 | 1,000 | 0,333 | 0,419 | 0,372 | 0,398 |
| 69. Enteritis y colitis no infecciosas | 26 | 0,000 | 0,000 | 1,000 | 0,556 | 0,524 | 0,533 | 0,553 |
| 70. Enfermedad vascular intestinal | 274 | 0,000 | 0,000 | 0,500 | 0,633 | 0,738 | 0,815 | 0,757 |
| 71. Cirrosis y otras enfermedades crónicas del hígado | 576 | 0,000 | 1,000 | 0,428 | 0,625 | 0,517 | 0,380 | 0,528 |
| 72. Otras enfermedades del sistema digestivo | 1.134 | 0,000 | 0,000 | 0,296 | 0,220 | 0,372 | 0,486 | 0,379 |
| - 72.1 Colelitiasis, colecistitis, colangitis | 133 | 0,000 | 0,000 | 0,000 | 0,200 | 0,531 | 0,496 | 0,487 |
| - 72.2 Enfermedad del páncreas | 139 | 0,000 | 0,000 | 0,643 | 0,640 | 0,772 | 0,750 | 0,739 |
| - 72.3 Otras enfermedades del sistema digestivo | 862 | 0,000 | 0,000 | 0,262 | 0,196 | 0,322 | 0,468 | 0,340 |
| 73. Enfermedades de la piel y del tejido subcutáneo | 110 | 0,000 | 0,000 | 0,000 | 0,357 | 0,172 | 0,259 | 0,222 |
| 74. Artritis reumatoide y osteoartritis | 32 | 0,000 | 0,000 | 0,500 | 0,200 | 0,257 | 0,151 | 0,208 |
| 75. Osteoporosis y fracturas patológicas | 120 | 0,000 | 0,000 | 0,000 | 0,000 | 0,365 | 0,454 | 0,430 |
| 76. Otras enfermedades del sistema osteomuscular y de tejido conjuntivo | 87 | 0,000 | 0,000 | 0,571 | 0,320 | 0,282 | 0,183 | 0,241 |
| 77. Enfermedades del riñón y del uréter | 735 | 0,000 | 0,500 | 0,217 | 0,216 | 0,273 | 0,330 | 0,292 |
| 78. Enfermedades de los genitales masculinos | 17 | 0,000 | 0,000 | 1,000 | 0,333 | 0,189 | 0,167 | 0,195 |
| 79. Enfermedades de los genitales femeninos y trastornos de la mama | 2 | 0,000 | 0,000 | 0,000 | 0,000 | 0,067 | 0,167 | 0,087 |
| 80. Otras enfermedades del sistema genitourinario | 258 | 0,000 | 0,000 | 0,000 | 0,125 | 0,399 | 0,472 | 0,426 |
| 81. Embarazo, parto y puerperio | 2 | 0,000 | 0,000 | 0,286 | 0,000 | 0,000 | 0,000 | 0,286 |
| - 81.2 Causas obstétricas directas | 1 | 0,000 | 0,000 | 0,333 | 0,000 | 0,000 | 0,000 | 0,333 |
| - 81.4 Otras complicaciones embarazo, parto y puerperio | 1 | 0,000 | 0,000 | 0,333 | 0,000 | 0,000 | 0,000 | 0,333 |
| 82. Ciertas afecciones originadas en el periodo perinatal | 74 | 0,266 | 0,667 | 0,000 | 0,000 | 0,000 | 0,000 | 0,269 |
| - 82.2 Complicaciones obstétricas | 2 | 0,500 | 0,000 | 0,000 | 0,000 | 0,000 | 0,000 | 0,500 |
| - 82.3 Alteraciones asociadas enfermedad madre | 2 | 0,043 | 0,000 | 0,000 | 0,000 | 0,000 | 0,000 | 0,043 |
| - 82.4 Retraso crecimiento fetal, inmadurez | 5 | 0,667 | 1,000 | 0,000 | 0,000 | 0,000 | 0,000 | 0,714 |
| - 82.5 Traumatismo al nacimiento | 20 | 0,432 | 0,500 | 0,000 | 0,000 | 0,000 | 0,000 | 0,435 |
| - 82.6 Hipoxia intrauterina, Asfixia al nacer | 10 | 0,370 | 0,000 | 0,000 | 0,000 | 0,000 | 0,000 | 0,370 |
| - 82.7 Infección perinatal | 35 | 0,243 | 0,000 | 0,000 | 0,000 | 0,000 | 0,000 | 0,241 |
| 83. Malformaciones congénitas del sistema nervioso | 7 | 0,857 | 0,500 | 0,000 | 0,000 | 0,000 | 0,000 | 0,778 |
| 84. Malformaciones congénitas del sistema circulatorio | 71 | 0,702 | 0,611 | 0,625 | 0,800 | 0,714 | 1,000 | 0,683 |
| 85. Otras malformaciones congénitas, deformidades, anomalías cromosóm. | 39 | 0,692 | 0,750 | 0,500 | 0,545 | 0,462 | 0,000 | 0,549 |
| - 85.1 Anomalías cromosómicas | 6 | 1,000 | 1,000 | 0,250 | 0,500 | 0,000 | 0,000 | 0,545 |
| - 85.2 Otras malformaciones congénitas | 33 | 0,652 | 0,667 | 0,625 | 0,556 | 0,500 | 0,000 | 0,550 |
| 86. Paro cardíaco, muerte sin asistencia y causa desconocida mortalidad | 784 | 0,111 | 0,086 | 0,156 | 0,053 | 0,019 | 0,011 | 0,026 |
| 87. Senilidad | 172 | 0,000 | 0,000 | 0,000 | 0,000 | 0,151 | 0,242 | 0,220 |
| 88. Muerte súbita infantil | 11 | 1,000 | 0,000 | 0,000 | 0,000 | 0,000 | 0,000 | 1,000 |
| 89. Resto de síntomas, signos y estados morbosos mal definidos | 360 | 0,111 | 0,000 | 0,254 | 0,121 | 0,100 | 0,126 | 0,119 |
| 90. Accidentes de tráfico de vehículos de motor | 227 | 0,500 | 1,000 | 0,908 | 0,929 | 0,909 | 1,000 | 0,912 |
| 91. Otros accidentes de transporte | 25 | 0,000 | 1,000 | 0,929 | 1,000 | 1,000 | 0,000 | 0,962 |
| 92. Caídas accidentales | 144 | 1,000 | 1,000 | 1,000 | 0,875 | 0,776 | 0,849 | 0,837 |
| 93. Ahogamiento, sumersión y sofocación | 59 | 0,667 | 0,667 | 0,472 | 0,280 | 0,342 | 0,360 | 0,381 |
| 94. Accidentes por fuego, humo y sustancias calientes | 15 | 1,000 | 1,000 | 0,600 | 1,000 | 1,000 | 0,500 | 0,833 |
| 95. Envenenamiento accidental por psicofármacos y drogas de abuso | 28 | 0,000 | 0,000 | 0,917 | 1,000 | 0,600 | 1,000 | 0,875 |
| 96. Otros envenenamientos accidentales | 11 | 0,000 | 1,000 | 1,000 | 1,000 | 0,714 | 1,000 | 0,846 |
| 97. Otros accidentes | 282 | 0,000 | 0,200 | 0,377 | 0,404 | 0,479 | 0,612 | 0,420 |
| 98. Suicidio y lesiones autoinfligidas | 251 | 0,000 | 1,000 | 0,868 | 0,933 | 0,821 | 0,929 | 0,878 |
| 99. Homicidios | 62 | 0,000 | 1,000 | 1,026 | 0,941 | 1,000 | 1,000 | 1,000 |
| 100. Eventos de intención no determinada | 18 | 0,000 | 0,000 | 0,310 | 0,286 | 0,625 | 0,000 | 0,327 |
| 101. Complicaciones de la atención médica y quirúrgica | 10 | 0,000 | 0,250 | 0,000 | 0,018 | 0,022 | 0,078 | 0,033 |

9. Diagnósticos y cocientes de causa básica en el total de diagnósticos de los residentes inscritos en la Comunidad de Madrid (excepto fallecidos antes de 24 horas), por grupos quinquenales de edad y clasificación según lista abreviada CIE-10 de las quince causas básicas y los quince diagnósticos de más frecuencia, según causa básica de defunción (CBD) o total diagnósticos mencionados (TDM), para cada sexo

| | CBD | TDM | Cocientes |
|---|--------|---------|-----------|
| Total | 37.520 | 110.842 | 0,338 |
| 12. Tumor maligno del colon | 1.042 | 1.112 | 0,937 |
| 18. Tumor maligno de la tráquea, de los bronquios y del pulmón | 2.040 | 2.145 | 0,951 |
| 35. Tumor maligno de sitios mal definidos, secundarios y de sitios n.e. | 908 | 4.490 | 0,202 |
| 44. Diabetes mellitus | 683 | 2.200 | 0,310 |
| 46. Trastornos mentales orgánicos senil y presenil | 980 | 1.876 | 0,522 |
| 54. Enfermedades hipertensivas | 524 | 2.605 | 0,201 |
| 55. Infarto agudo de miocardio | 2.290 | 2.568 | 0,892 |
| 56. Otras enfermedades isquémicas del corazón | 1.333 | 2.257 | 0,591 |
| 57. Insuficiencia cardíaca | 2.100 | 4.272 | 0,492 |
| 58. Otras enfermedades del corazón | 1.636 | 3.858 | 0,424 |
| 59. Enfermedades cerebrovasculares | 2.697 | 4.345 | 0,621 |
| 63. Neumonía | 1.247 | 2.439 | 0,511 |
| 64. Enfermedades crónicas vías respiratorias inferiores (excp. asma) | 1.420 | 2.064 | 0,688 |
| 66. Insuficiencia respiratoria | 388 | 3.831 | 0,101 |
| 67. Otras enfermedades del sistema respiratorio | 1.897 | 4.645 | 0,408 |
| 72. Otras enfermedades del sistema digestivo | 1.134 | 2.996 | 0,379 |
| 77. Enfermedades del riñón y del uréter | 735 | 2.517 | 0,292 |
| 86. Paro cardíaco, muerte sin asistencia y causa desconocida mortalidad | 784 | 29.804 | 0,026 |
| 89. Resto de síntomas, signos y estados morbosos mal definidos | 360 | 3.016 | 0,119 |
| Menores de 1 año | 187 | 546 | 0,342 |
| 1. Enfermedades infecciosas intestinales | 2 | 2 | 1,000 |
| 3. Infecciones meningocócicas | 1 | 1 | 1,000 |
| 4. Septicemia | 2 | 7 | 0,286 |
| 8. Resto de enfermedades infecciosas, parasitarias y sus efec. tardíos | 2 | 2 | 1,000 |
| 37. Leucemia | 2 | 2 | 1,000 |
| 45. Otras enfermedades endocrinas, nutricionales y metabólicas | 0 | 3 | 0,000 |
| 52. Otras enfermedades sistema nervioso y órganos de los sentidos | 6 | 9 | 0,667 |
| 63. Neumonía | 2 | 4 | 0,500 |
| 66. Insuficiencia respiratoria | 1 | 11 | 0,091 |
| 67. Otras enfermedades del sistema respiratorio | 4 | 13 | 0,308 |
| 82. Ciertas afecciones originadas en el periodo perinatal | 72 | 271 | 0,266 |
| 83. Malformaciones congénitas del sistema nervioso | 6 | 7 | 0,857 |
| 84. Malformaciones congénitas del sistema circulatorio | 40 | 57 | 0,702 |
| 85. Otras malformaciones congénitas, deformidades, anomalías cromosóm. | 18 | 26 | 0,692 |
| 86. Paro cardíaco, muerte sin asistencia y causa desconocida mortalidad | 8 | 72 | 0,111 |
| 88. Muerte súbita infantil | 11 | 11 | 1,000 |
| 89. Resto de síntomas, signos y estados morbosos mal definidos | 1 | 9 | 0,111 |
| 93. Ahogamiento, sumersión y sofocación | 2 | 3 | 0,667 |
| 103. Traumatismos y envenenamientos | 0 | 7 | 0,000 |
| 104. Atención médica y quirúrgica sin complicación | 0 | 12 | 0,000 |
| De 1 a 14 | 107 | 313 | 0,342 |
| 4. Septicemia | 1 | 12 | 0,083 |
| 8. Resto de enfermedades infecciosas, parasitarias y sus efec. tardíos | 2 | 3 | 0,667 |
| 36. Otros tumores malignos tejido linfático, órganos hematop. y tej. afi. | 3 | 3 | 1,000 |
| 37. Leucemia | 7 | 7 | 1,000 |
| 41. Otros tumores de comportamiento incierto o desconocido | 5 | 5 | 1,000 |
| 42. Enfermedades de la sangre y de los órganos hematopoyéticos | 4 | 7 | 0,571 |
| 45. Otras enfermedades endocrinas, nutricionales y metabólicas | 3 | 4 | 0,750 |
| 52. Otras enfermedades sistema nervioso y órganos de los sentidos | 12 | 26 | 0,462 |
| 58. Otras enfermedades del corazón | 4 | 7 | 0,571 |
| 59. Enfermedades cerebrovasculares | 3 | 5 | 0,600 |
| 63. Neumonía | 2 | 7 | 0,286 |
| 66. Insuficiencia respiratoria | 0 | 10 | 0,000 |
| 67. Otras enfermedades del sistema respiratorio | 3 | 10 | 0,300 |
| 84. Malformaciones congénitas del sistema circulatorio | 11 | 18 | 0,611 |
| 85. Otras malformaciones congénitas, deformidades, anomalías cromosóm. | 3 | 4 | 0,750 |
| 86. Paro cardíaco, muerte sin asistencia y causa desconocida mortalidad | 6 | 70 | 0,086 |
| 89. Resto de síntomas, signos y estados morbosos mal definidos | 0 | 16 | 0,000 |
| 90. Accidentes de tráfico de vehículos de motor | 5 | 5 | 1,000 |
| 97. Otros accidentes | 2 | 10 | 0,200 |
| 99. Homicidios | 3 | 3 | 1,000 |
| 103. Traumatismos y envenenamientos | 0 | 19 | 0,000 |
| 104. Atención médica y quirúrgica sin complicación | 0 | 9 | 0,000 |

9. Diagnósticos y cocientes de causa básica en el total de diagnósticos de los residentes inscritos en la Comunidad de Madrid (excepto fallecidos antes de 24 horas), por grupos quinquenales de edad y clasificación según lista abreviada CIE-10 de las quince causas básicas y los quince diagnósticos de más frecuencia, según causa básica de defunción (CBD) o total diagnósticos mencionados (TDM), para cada sexo (Cont.)

| | CBD | TDM | Cocientes |
|---|--------|--------|-----------|
| De 15 a 44 | 1.887 | 5.012 | 0,376 |
| 4. Septicemia | 11 | 105 | 0,105 |
| 6. SIDA | 161 | 163 | 0,988 |
| 18. Tumor maligno de la tráquea, de los bronquios y del pulmón | 56 | 58 | 0,966 |
| 23. Tumor maligno de la mama | 61 | 62 | 0,984 |
| 35. Tumor maligno de sitios mal definidos, secundarios y de sitios n.e. | 29 | 217 | 0,134 |
| 52. Otras enfermedades sistema nervioso y órganos de los sentidos | 42 | 108 | 0,389 |
| 55. Infarto agudo de miocardio | 52 | 58 | 0,897 |
| 58. Otras enfermedades del corazón | 62 | 100 | 0,620 |
| 59. Enfermedades cerebrovasculares | 47 | 67 | 0,701 |
| 66. Insuficiencia respiratoria | 7 | 104 | 0,067 |
| 67. Otras enfermedades del sistema respiratorio | 58 | 129 | 0,450 |
| 71. Cirrosis y otras enfermedades crónicas del hígado | 62 | 145 | 0,428 |
| 72. Otras enfermedades del sistema digestivo | 42 | 142 | 0,296 |
| 86. Paro cardíaco, muerte sin asistencia y causa desconocida mortalidad | 185 | 1.187 | 0,156 |
| 89. Resto de síntomas, signos y estados morbosos mal definidos | 45 | 177 | 0,254 |
| 90. Accidentes de tráfico de vehículos de motor | 138 | 152 | 0,908 |
| 97. Otros accidentes | 118 | 313 | 0,377 |
| 98. Suicidio y lesiones autoinfligidas | 112 | 129 | 0,868 |
| 103. Traumatismos y envenenamientos | 0 | 519 | 0,000 |
| De 45 a 64 | 4.965 | 13.724 | 0,362 |
| 4. Septicemia | 18 | 250 | 0,072 |
| 9. Tumor maligno del labio, de la cavidad bucal y de la faringe | 102 | 112 | 0,911 |
| 11. Tumor maligno del estómago | 151 | 154 | 0,981 |
| 12. Tumor maligno del colon | 195 | 198 | 0,985 |
| 14. Tumor maligno del hígado y vías biliares intrahepáticas | 123 | 130 | 0,946 |
| 15. Tumor maligno del páncreas | 119 | 121 | 0,983 |
| 18. Tumor maligno de la tráquea, de los bronquios y del pulmón | 647 | 681 | 0,950 |
| 23. Tumor maligno de la mama | 248 | 248 | 1,000 |
| 35. Tumor maligno de sitios mal definidos, secundarios y de sitios n.e. | 178 | 1.289 | 0,138 |
| 52. Otras enfermedades sistema nervioso y órganos de los sentidos | 80 | 217 | 0,369 |
| 55. Infarto agudo de miocardio | 288 | 312 | 0,923 |
| 56. Otra enfermedades isquémicas del corazón | 102 | 167 | 0,611 |
| 58. Otras enfermedades del corazón | 153 | 296 | 0,517 |
| 59. Enfermedades cerebrovasculares | 163 | 267 | 0,610 |
| 66. Insuficiencia respiratoria | 25 | 349 | 0,072 |
| 67. Otras enfermedades del sistema respiratorio | 88 | 300 | 0,293 |
| 71. Cirrosis y otras enfermedades crónicas del hígado | 205 | 328 | 0,625 |
| 72. Otras enfermedades del sistema digestivo | 103 | 468 | 0,220 |
| 86. Paro cardíaco, muerte sin asistencia y causa desconocida mortalidad | 202 | 3.810 | 0,053 |
| 89. Resto de síntomas, signos y estados morbosos mal definidos | 52 | 428 | 0,121 |
| 103. Traumatismos y envenenamientos | 0 | 319 | 0,000 |
| De 65 a 84 | 18.072 | 53.763 | 0,336 |
| 11. Tumor maligno del estómago | 346 | 371 | 0,933 |
| 12. Tumor maligno del colon | 632 | 676 | 0,935 |
| 14. Tumor maligno del hígado y vías biliares intrahepáticas | 396 | 414 | 0,957 |
| 18. Tumor maligno de la tráquea, de los bronquios y del pulmón | 1.193 | 1.251 | 0,954 |
| 28. Tumor maligno de la próstata | 350 | 410 | 0,854 |
| 35. Tumor maligno de sitios mal definidos, secundarios y de sitios n.e. | 514 | 2.451 | 0,210 |
| 44. Diabetes mellitus | 343 | 1.229 | 0,279 |
| 54. Enfermedades hipertensivas | 225 | 1.333 | 0,169 |
| 55. Infarto agudo de miocardio | 1.233 | 1.405 | 0,878 |
| 56. Otra enfermedades isquémicas del corazón | 720 | 1.268 | 0,568 |
| 57. Insuficiencia cardíaca | 764 | 1.738 | 0,440 |
| 58. Otras enfermedades del corazón | 765 | 1.886 | 0,406 |
| 59. Enfermedades cerebrovasculares | 1.319 | 2.131 | 0,619 |
| 63. Neumonía | 522 | 1.083 | 0,482 |
| 64. Enfermedades crónicas vías respiratorias inferiores (excp. asma) | 872 | 1.266 | 0,689 |
| 66. Insuficiencia respiratoria | 172 | 1.865 | 0,092 |
| 67. Otras enfermedades del sistema respiratorio | 857 | 2.138 | 0,401 |
| 72. Otras enfermedades del sistema digestivo | 545 | 1.467 | 0,372 |
| 86. Paro cardíaco, muerte sin asistencia y causa desconocida mortalidad | 271 | 14.516 | 0,019 |
| 89. Resto de síntomas, signos y estados morbosos mal definidos | 149 | 1.490 | 0,100 |

Proporciones de causa básica del total de diagnósticos mencionados (1ª parte).
Años 1993-2002

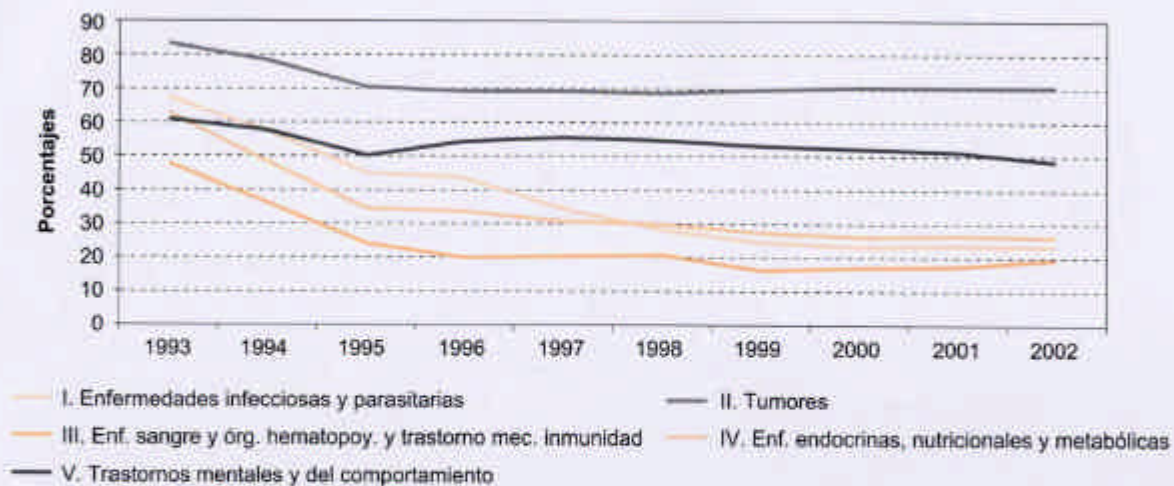

Proporciones de causa básica del total de diagnósticos mencionados (2ª parte).
Años 1993-2002

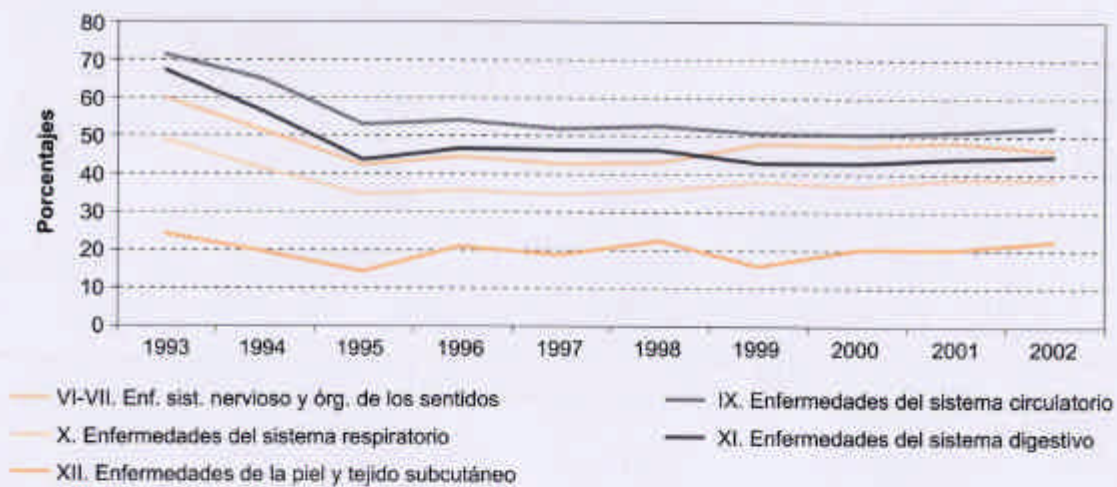

Proporciones de causa básica del total de diagnósticos mencionados (3ª parte).
Años 1993-2002

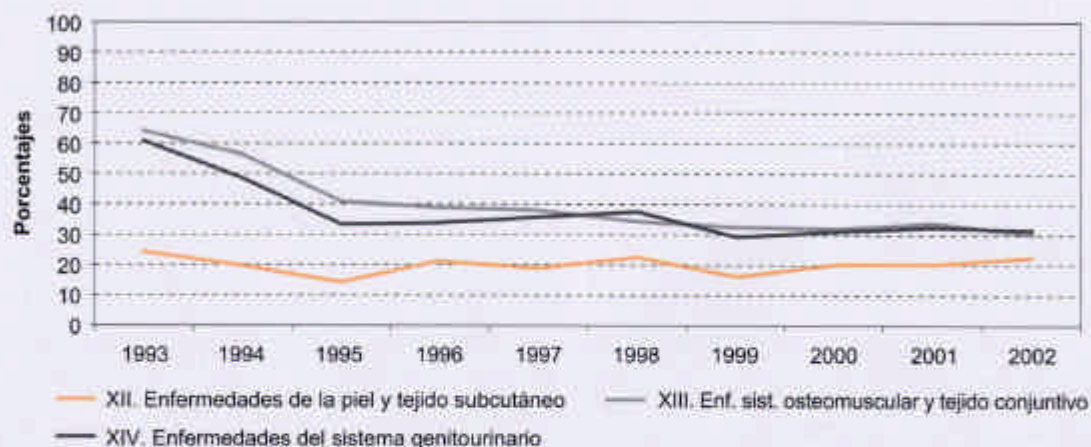

Proporciones de causa básica del total de diagnósticos mencionados (4ª parte).
Años 1993-2002

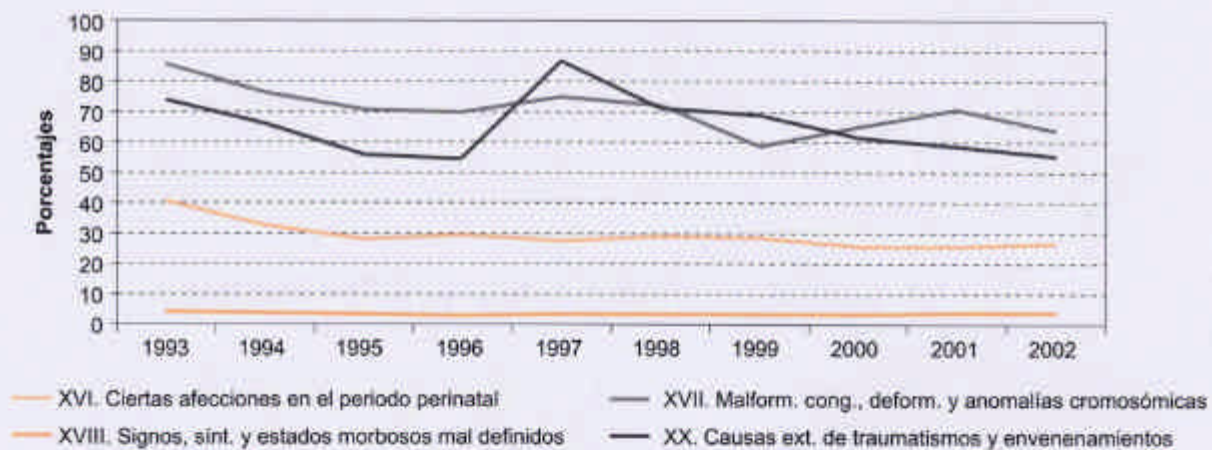

9. Diagnósticos y cocientes de causa básica en el total de diagnósticos de los residentes inscritos en la Comunidad de Madrid (excepto fallecidos antes de 24 horas), por grupos quinquenales de edad y clasificación según lista abreviada CIE-10 de las quince causas básicas y los quince diagnósticos de más frecuencia, según causa básica de defunción (CBD) o total diagnósticos mencionados (TDM), para cada sexo (Concl.)

| | CBD | TDM | Cocientes |
|---|--------|--------|-----------|
| De 85 y más | 12.302 | 37.484 | 0,328 |
| 44. Diabetes mellitus | 299 | 828 | 0,361 |
| 46. Trastornos mentales orgánicos senil y presenil | 670 | 1.231 | 0,544 |
| 51. Enfermedad de Alzheimer | 260 | 359 | 0,724 |
| 52. Otras enfermedades sistema nervioso y órganos de los sentidos | 202 | 602 | 0,336 |
| 54. Enfermedades hipertensivas | 285 | 1.133 | 0,252 |
| 55. Infarto agudo de miocardio | 717 | 793 | 0,904 |
| 56. Otras enfermedades isquémicas del corazón | 504 | 811 | 0,621 |
| 57. Insuficiencia cardíaca | 1.258 | 2.358 | 0,534 |
| 58. Otras enfermedades del corazón | 652 | 1.568 | 0,416 |
| 59. Enfermedades cerebrovasculares | 1.164 | 1.873 | 0,621 |
| 63. Neumonía | 629 | 1.085 | 0,580 |
| 64. Enfermedades crónicas vías respiratorias inferiores (excp. asma) | 492 | 699 | 0,704 |
| 66. Insuficiencia respiratoria | 183 | 1.492 | 0,123 |
| 67. Otras enfermedades del sistema respiratorio | 887 | 2.055 | 0,432 |
| 72. Otras enfermedades del sistema digestivo | 444 | 913 | 0,486 |
| 77. Enfermedades del riñón y del uréter | 354 | 1.073 | 0,330 |
| 86. Paro cardíaco, muerte sin asistencia y causa desconocida mortalidad | 112 | 10.149 | 0,011 |
| 89. Resto de síntomas, signos y estados morbosos mal definidos | 113 | 896 | 0,126 |

CONCEPTOS Y DEFINICIONES

Defunciones

Se considera defunción la muerte de toda persona nacida con vida, adecuándose el concepto de nacido vivo a su significación biológica y no al criterio legal vigente hasta 1975.

Nacido vivo

De acuerdo con los criterios demográficos internacionales, se considera nacido vivo a todo producto de la concepción que, después de su expulsión o extracción completa del cuerpo de la madre, respira o manifiesta cualquier signo de vida.

Edad

Es la edad alcanzada por la persona fallecida en el momento del fallecimiento en años cumplidos.

Causas de defunción

Las causas de defunción que se registran en el certificado médico son todas aquellas enfermeda-

des, estados morbosos o lesiones que produjeron la muerte o que contribuyeron a ella y las circunstancias del accidente o violencia que produjeron dichas lesiones.

Causa básica de defunción

La causa básica de la defunción es:

- la enfermedad o lesión que inició la cadena de acontecimientos patológicos que condujeron directamente a la muerte
- las circunstancias del accidente que produjo la lesión fatal

Con el fin de codificar una sola causa de mortalidad, la causa básica para tabulación ha sido seleccionada según la información contenida en el Boletín Estadístico de Defunción de acuerdo con las reglas recomendadas por la Clasificación Internacional de Enfermedades CIE 10^a.

En las defunciones perinatales se utilizan las reglas que sobre causa de muerte perinatal recomienda la CIE 10^a.

NOTAS A LAS TABLAS PARA FACILITAR SU INTERPRETACIÓN

Tabla 7: Dado que todo boletín tiene, al menos, un diagnóstico, la media de diagnósticos por defunción es siempre igual o superior a la unidad. Consecuentemente, cuando en la tabla aparecen ceros, éstos significan que no hay datos.

Tabla 8: La tabla consta de dos partes claramente diferenciadas. En la primera columna está el total de defunciones, y en las siguientes están los cocientes de causa básica respecto al total de diagnósticos mencionados. También ha de tenerse en cuenta que todas las defunciones tienen una y solo una causa básica de defunción, y por lo menos un diagnóstico mencionado.

Tabla 9: En esta tabla se recogen diagnósticos y cocientes de las quince causas básicas y quince

diagnósticos de más frecuencia, por este motivo es interesante conocer cuál es su proceso de selección.

En primer lugar se selecciona el conjunto de defunciones que se está investigando en cada caso, para pasar a investigar, por una parte las quince causas más frecuentes y por otra parte las quince menciones más frecuentes, lo que nos da un conjunto que puede oscilar entre un mínimo de quince y un máximo de treinta (dependiendo de las coincidencias que existan entre las causas y las menciones). Posteriormente se obtiene un conjunto de ambas relaciones sin repeticiones, pasando después a extraer, dependiendo del grupo de edades, el total de causas, de menciones y los cocientes resultantes.

NOTAS METODOLÓGICAS

Circuito de la información

Los datos proceden de los boletines estadísticos de defunciones que se cumplimentan en el momento de inscribir el acontecimiento en el Registro Civil de cada municipio, quien los envía mensualmente a la Delegación Provincial del Instituto Nacional de Estadística, que a su vez los proporciona al Instituto de Estadística de la Comunidad de Madrid, donde se realiza directamente la ejecución de la estadística.

Definición de la causa de muerte y codificación de la totalidad de las menciones

Las estadísticas de mortalidad se realizan a partir de la selección de una sola causa, llamada causa básica, entre todas las enfermedades notificadas en el Boletín Estadístico de Defunción. El hecho de que solo se utilice una única enfermedad en los procesos estadísticos tiene su origen a principios de siglo, cuando el predominio de las enfermedades infecciosas hacía que una sola enfermedad fuera responsable del fallecimiento. El avance hacia un estado de bienestar supone un aumento de la esperanza de vida y de la edad media, lo que hace que las enfermedades infecciosas se vean desplazadas como causa de muerte por enfermedades crónicas de larga evolución que pueden coexistir con otras patologías. Es por esto que se necesita disponer de toda la información del certificado, así como proceder a su análisis. Así se podrá comprender mejor el comportamiento de las diferentes enfermedades que componen el panorama actual de la mortalidad. El Boletín Estadístico de Defunción incluye cuatro líneas a rellenar por el médico que certifica la defunción con las enfermedades que contribuyen o están asociadas a la muerte de la persona. Estas líneas son las siguientes:

1. Causa inmediata (enfermedad o condición que causó finalmente la muerte)
2. Causa intermedia (enfermedad o condición, si hay alguna, que haya contribuido a la causa inmediata)
3. Causa inicial o fundamental (enfermedad o lesión que inició los hechos que condujeron a la muerte). Esta es la causa básica de defunción.
4. Otros procesos (embarazo, parto, aborto, tuberculosis, diabetes, etc., que contribuyeron a la muerte pero no están relacionados con la causa fundamental que la produjo).

Las causas se codifican y graban respetando su localización dentro del Boletín Estadístico de Defun-

ción, y en cada una de las 4 líneas se admite un máximo de 3 causas, lo que hace un máximo de 12 diagnósticos mencionados.

Ámbito conceptual o de unidades incluidas

Se han excluido los fallecidos antes de 24 horas, puesto que en estos casos la causa de la defunción no se recoge en el Boletín Estadístico de Defunción, sino en el Boletín Estadístico de Parto, en el que se reservan dos líneas para los siguientes conceptos: causa materna o del parto y causa del feto o del recién nacido. Esta diferencia en los instrumentos de recogida de datos se da porque el Código Civil no considera persona a efectos civiles y registrales a las defunciones anteriores a las 24 horas de vida. Desde el punto de vista de las unidades consideradas hay que señalar que existen dos grupos de unidades:

1. Defunciones y causas básicas. Es la unidad de análisis considerada en las tablas 1, 5, 6, 8 y 9. La unidad investigada en cada tabla es cada una de las defunciones, que tiene una y solo una causa básica y hasta un máximo de 12 diagnósticos mencionados.
2. Diagnósticos o causas mencionadas. Es cada una de las menciones aparecidas en el Boletín, independientemente de que también hayan sido seleccionadas como causa básica.

Ámbito territorial

Es importante reseñar que los datos no son los de la totalidad de las defunciones de residentes en la Comunidad de Madrid, sino solo los de aquellos residentes que fallecieron en algún municipio de la Comunidad y cuya defunción ha sido, por tanto, inscrita en el Registro Civil dentro de la Comunidad. Esto es debido a que los acontecimientos de residentes en la Comunidad de Madrid que han sido inscritos fuera de la misma se obtienen de ficheros proporcionados por el Instituto Nacional de Estadística, en los que únicamente consta la causa básica de defunción y no está incluida la codificación de todos los diagnósticos mencionados. Por tanto, al interpretar los resultados ha de tenerse en cuenta que, aunque estas defunciones que no se consideran son un porcentaje pequeño, tienen características particulares tanto por edad como por causa, puesto que se trata de fallecimientos asociados en gran parte a desplazamientos fuera de la Comunidad.

Equipo base tratamiento información: M. Gamero, R. del Pozo, P. García-Uceda, M.J. Gómez, R. López, J.A. Moreno, E. Ramos, G. Rodríguez.
Jefe de equipo tratamiento información: M. T. Ortiz. **Tabulación y coordinación equipo:** R. López Zaco. **Dirección:** A. Sánchez Pinilla.

Edita: Consejería de Economía e Innovación Tecnológica.
Instituto de Estadística de la Comunidad de Madrid.
Príncipe de Vergara, 108. 28002 Madrid

Dirección de internet: www.madrid.org/leistadis

Dopósito legal: M-30.126-2004

Tirada: 1.500

Coste unitario: 1,37 €

1ª edición: Septiembre 2004

ISSN: 1696-0467

Imprime: ARTEGRAF, S.A.



Comunidad de Madrid

CONSEJERÍA DE ECONOMÍA
E INNOVACIÓN TECNOLÓGICA

Instituto de Estadística

e-mail: leistadis@madrid.org

<http://www.madrid.org/leistadis/>