

DIFUSIÓN ESTADÍSTICA

Títulos editados por el Instituto de Estadística  
de la Comunidad de Madrid

2005

# Novedades Estadísticas



Instituto de Estadística  
CONSEJERÍA DE ECONOMÍA  
E INNOVACIÓN TECNOLÓGICA

**Comunidad de Madrid**

([www.madrid.org](http://www.madrid.org))

DIFUSIÓN ESTADÍSTICA

# Novedades Estadísticas 2005



Instituto de Estadística  
CONSEJERÍA DE ECONOMÍA  
E INNOVACIÓN TECNOLÓGICA

**Comunidad de Madrid**

([www.madrid.org](http://www.madrid.org))



Edita: Consejería de Economía e Innovación Tecnológica  
Instituto de Estadística de la Comunidad de Madrid  
Príncipe de Vergara, 108  
28002 Madrid  
web: <http://madrid.org/iestadis>  
e-mail: [iestadis@madrid.org](mailto:iestadis@madrid.org)

Depósito Legal: M-16.465-2004

Tirada: 1.500 ejemplares  
Coste unitario: 1,56 €  
1.ª edición: Febrero 2006

Imprime: LERKO PRINT, S.A.

## ÍNDICE POR COLECCIONES

### **Cuadernos Temáticos**

- Mercado de trabajo. Número 2 ..... 9
- El impulso a la Investigación y el Desarrollo en la Comunidad de Madrid. Número 3 ..... 10
- Rentas y salarios en la Comunidad de Madrid. Número 4 ..... 11

### **Difusión Estadística**

- Atlas estadístico de la Comunidad de Madrid. 2005 ..... 13
- Catálogo de publicaciones y soportes informáticos. 2006 ..... 14
- Comunidad de Madrid a vista de pájaro, la ..... 15
- Comunidad de Madrid. Datos Básicos. 2006 ..... 16
- Comunidad de Madrid en Cifras, la. 2006 ..... 17
- Novedades Estadísticas. 2004 ..... 18

### **Documentación y Estadística**

- Anuario Estadístico de la Comunidad de Madrid. 2006 ..... 19
- Comercio Exterior de la Comunidad de Madrid. 2003 ..... 21
- Contabilidad Regional de la Comunidad de Madrid. Base 2000. Serie 1993-2003 ..... 22
- Cuentas del Sector Industrial en la Comunidad de Madrid 2003 (base 97). Avance de resultados .... 23
- Cuentas del Sector Servicios de la Comunidad de Madrid 1998-2001 (base 98). Resultados provisionales. Servicios a empresas. Servicios recreativos, culturales, deportivos y personales ..... 24
- Demografía y Salud. Movimiento Natural de la Población. Números 68 a 71 ..... 26
- Directorio de Unidades de Actividad Económica de la Comunidad de Madrid. 2004 ..... 28
- Estadística del Movimiento Natural de la Población de la Comunidad de Madrid. 2003. Defunciones.. 30



- Estadística del Movimiento Natural de la Población de la Comunidad de Madrid. 2003. Matrimonios.....	31
- Estadística del Movimiento Natural de la Población de la Comunidad de Madrid. 2003. Mortalidad según Causas Múltiples .....	32
- Estadística del Movimiento Natural de la Población de la Comunidad de Madrid. 2003. Nacimientos..	33
- Estadística de Padrón Continuo de la Comunidad de Madrid. 2004.....	34
- Indicador de Renta Disponible Bruta Municipal 1998-2001, 2002 (provisional) y 2003 (avance) ...	35
- Indicadores Municipales de la Comunidad de Madrid. 2005.....	36
- Marco Input-Output de la Comunidad de Madrid. 2001 .....	37
- Reseña Estadística Zonal. 2005. Este metropolitano..	38
- Reseña Estadística Zonal. 2005. Norte metropolitano.....	39
- Reseña Estadística Zonal. 2005. Oeste metropolitano .....	40
- Reseña Estadística Zonal. 2005. Sur metropolitano ..	41

### **Estudios y Análisis**

- Características de los hogares y familias de la Comunidad de Madrid según el Censo de 2001 .....	43
- Características del parque de viviendas de la Comunidad de Madrid según el Censo de 2001 .....	44
- Estructura y dinámica del Sector Servicios a Empresas en la Comunidad de Madrid. 1990-2001 .....	46
- Los flujos laborales en la Comunidad de Madrid ...	48
- Proyección de Población de la Comunidad de Madrid. 2002-2017. Tomo II. Hogares .....	49

### **Publicaciones electrónicas**

- Anuario Estadístico de la Comunidad de Madrid. 1985-2005.....	51
- Comercio Exterior de la Comunidad de Madrid. 1988-2003.....	53
- Directorio de Unidades de Actividad Económica de la Comunidad de Madrid. 2004 .....	54
- Estadística del Movimiento Natural de la Población de la Comunidad de Madrid. 1993-2003 Estadística de Mortalidad según Causas Múltiples de la Comunidad de Madrid. 1991-2003.....	56
- Estadísticas del Movimiento Migratorio de la Comunidad de Madrid.1988-2004 .....	58
- Fichas Estadísticas Municipales. 2005.....	60

- Poblaciones de referencia de la Comunidad de Madrid. 1900-2004 .....	61
- Proyecciones de Población de la Comunidad de Madrid. 2002-2017 .....	63
- Resultados detallados del Padrón Continuo. 1988-2004.....	65
<b>Requisitos mínimos del sistema para la instalación de las publicaciones electrónicas.....</b>	<b>67</b>

## CUADERNOS TEMÁTICOS. NÚMERO 2 MERCADO DE TRABAJO



**Colección:** Cuadernos temáticos

**Nº de páginas:** 16

**Fecha de edición:** Julio 2005

**Precio:** Gratuito

El Instituto de Estadística de la Comunidad de Madrid presenta el segundo número de la colección Cuadernos temáticos dedicado al mercado de trabajo en la Comunidad de Madrid.

Tras un primer número de esta nueva colección, en el que se describieron las características más importantes de la economía madrileña y su evolución reciente, parecía oportuno dedicar el segundo número al mercado de trabajo en la Comunidad de Madrid que ha tenido un comportamiento muy dinámico en los últimos años, como pone de manifiesto la evolución de las principales variables de actividad.

Como en el número anterior, los distintos aspectos del mercado de trabajo madrileño considerados se han analizado tomando como referencia el conjunto nacional. Cuando ha sido posible se ha proporcionado la información desagregada por zonas de la Comunidad de Madrid.

Las variables analizadas en este cuaderno son numerosas y proporcionan una visión actual del mercado de trabajo madrileño, así como los principales rasgos de su evolución desde 1976.

Entre estas variables resultan destacables la evolución de la población potencialmente activa, la demanda de empleo, la evolución del paro, el nivel formativo de los ocupados, la productividad y los costes laborales, la contribución de la mujer al empleo total, y la distribución por grupos de edad y sectores.

# CUADERNOS TEMÁTICOS. NÚMERO 3

## EL IMPULSO A LA INVESTIGACIÓN Y EL DESARROLLO EN LA COMUNIDAD DE MADRID



**Colección:** Cuadernos temáticos  
**Nº de páginas:** 12  
**Fecha de edición:** Septiembre 2005  
**Precio:** Gratuito

El Instituto de Estadística de la Comunidad de Madrid presenta el tercer número de la colección Cuadernos temáticos, dedicado al impulso a la investigación y el desarrollo en la Comunidad de Madrid.

Tras los primeros números en los que se describieron las características principales de la economía y el mercado de trabajo en la Comunidad de Madrid, en este número se aborda un aspecto más específico, el relacionado con el impulso a la innovación tecnológica y el gasto en I+D, variables de gran importancia para el crecimiento económico, la competitividad del tejido productivo y el bienestar social en nuestra región.

A partir de las fuentes de información existentes, se realiza una descripción del esfuerzo realizado por los agentes que realizan estas actividades, así como de los principales indicadores que miden la intensidad tecnológica de la Comunidad de Madrid, en el contexto de España y en el de las regiones más dinámicas de la Unión Europea.

# CUADERNOS TEMÁTICOS. NÚMERO 4 RENTAS Y SALARIOS EN LA COMUNIDAD DE MADRID



**Colección:** Cuadernos temáticos  
**Nº de páginas:** 16  
**Fecha de edición:** Noviembre 2005  
**Precio:** Gratuito

El Instituto de Estadística de la Comunidad de Madrid presenta el número cuatro de la colección Cuadernos temáticos, dedicado al análisis de las rentas y los salarios en la Comunidad de Madrid.

En este número de la colección se realiza una descripción muy detallada de de la cuantía y composición de la renta de los hogares madrileños así como su evolución temporal, para lo que se han utilizado una amplio abanico de fuentes estadísticas, entre las que se encuentran las que proceden de investigaciones realizadas por este Instituto.

Sin perder de vista la comparación con el conjunto nacional, en este cuaderno temático se ha procurado poner énfasis en la distribución de la renta por zonas geográficas de la Comunidad de Madrid.

Así, se analiza el desglose de las rentas por componentes (salariales, procedentes de rendimientos de actividades económicas y otras) con especial atención a las rentas salariales y su diferente peso por zonas y municipios de la Comunidad. Respecto a las rentas salariales se abunda en aspectos tales como su cuantía según la edad, sexo, sectores económicos, niveles de estudios, y cuando ha sido posible se ha distinguido entre trabajadores nacionales y extranjeros.

Por último se establece la evolución y cuantía de de los distintos tipos de pensiones en nuestra Comunidad y en el conjunto nacional.

### ATLAS ESTADÍSTICO DE LA COMUNIDAD DE MADRID. 2005

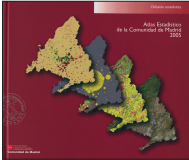

**Colección:** Difusión Estadística  
**Nº de páginas:** 200  
**Fecha de edición:** Diciembre 2005  
**Precio:** 20 €

El Diccionario de la Lengua de la Real Academia Española define “atlas” como “colección de mapas geográficos, históricos, etc., en un volumen”. La obra que aquí se presenta hace honor a tal definición, y la amplía, al incluir otros elementos de marcado carácter visual como gráficos, fotografías e imágenes de satélite. El conjunto pretende que el lector obtenga una visión global de la Comunidad de Madrid mediante la observación de estos elementos. Los textos, salvo excepciones, tienen un carácter complementario al contenido visual.

El propósito general del Atlas Estadístico de la Comunidad de Madrid es doble: por una parte proporcionar al lector una visión del Madrid actual y su trayectoria reciente. Por otra, poner dar a conocer la labor que viene realizando el Instituto de Estadística desde hace ya veinte años en información con referencia territorial.

Se ha querido dar una visión de la Comunidad de Madrid ubicada en su entorno histórico y espacial. De ahí los diferentes ámbitos cartográficos y los diversos niveles de generalización y detalle, que abarcan mapas mundi, mapas del conjunto de la Unión Europea, mapas de España, de la Comunidad de Madrid y del Área Metropolitana. Las unidades de referencia espacial aluden, de menor a mayor detalle, a países, regiones europeas (clasificación NUTS 3), provincias, zonas estadísticas, municipios y secciones censales, entre otras.

La fuente principal de la obra, como no podía ser de otro modo, es el Instituto de Estadística. Sus datos, complementados con otros del resto de consejerías de la Comunidad, satisfacen las necesidades de esta publicación. Para los ámbitos geográficos superiores se han obtenido los datos correspondientes del Instituto Nacional de Estadística y de Eurostat.

# CATÁLOGO DE PUBLICACIONES Y SOPORTES INFORMÁTICOS. 2006



**Colección:** Difusión Estadística

**Nº de páginas:** 8

**Fecha de edición:** Diciembre 2005

**Precio:** Gratuito

Publicación con formato de desplegable que contiene: las publicaciones, tanto en edición impresa como en formato electrónico, editadas en el año por el Instituto de Estadística de la Comunidad de Madrid, una aproximación resumida al fondo editorial, así como un avance de las publicaciones previstas.

## LA COMUNIDAD DE MADRID A VISTA DE PÁJARO

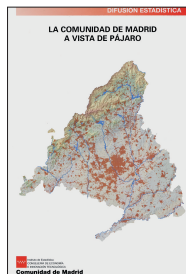

**Colección:** Difusión Estadística

**Nº de páginas:** Mapa

**Fecha de edición:** Octubre 2005

**Precio:** Gratuito

“La Comunidad de Madrid a vista de pájaro 2005” es una edición actualizada de “La Comunidad de Madrid a vista de pájaro 1998”. La actualización se hace en base a una combinación de los elementos territoriales más importantes de nuestra región a escala 1:200.000, complementada con datos básicos sobre orografía, posición geográfica, límites, distribución del suelo según planeamiento y una sección topográfica. La publicación permite al observador que, con un rápido vuelo, adquiera una visión del conjunto de nuestra Comunidad.

La base del mapa es un modelo digital del terreno coloreado en base a la altimetría. Diversos elementos del mapa como los nombres de las poblaciones, las edificaciones, el relieve y la hidrología han sido cedidos por la Dirección General Urbanismo y Planificación Regional de la Consejería de Medio Ambiente y Ordenación del Territorio, y se encuentra actualizado con datos de 2003. Los límites administrativos, la red de carreteras, los picos, las cañadas reales y las líneas de tren de cercanías han sido elaborados por el Instituto de Estadística de la Comunidad de Madrid.



## COMUNIDAD DE MADRID. DATOS BÁSICOS 2006

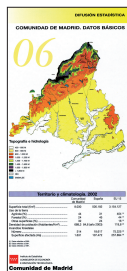

**Colección:** Documentación  
y Estadística

**Nº de páginas:** 8

**Fecha de edición:** Diciembre 2005

**Precio:** Gratuito

Publicación con formato de desplegable que pretende recoger de forma amena y resumida una batería de indicadores de la Comunidad de Madrid, ofreciendo al mismo tiempo una vista comparativa con España y la Unión Europea.

Contiene información estadística básica sobre, territorio y climatología, población, mercado de trabajo, educación, sanidad, migraciones, magnitudes económicas, vivienda y urbanismo, transportes y comunicaciones, agricultura y ganadería, industria, turismo, directorios, comercio exterior, elecciones, así como una cartografía básica.

Esta publicación se encuentra disponible también en inglés "Region of Madrid. Data Guide. 2006".

## LA COMUNIDAD DE MADRID EN CIFRAS. 2006



**Colección:** Difusión Estadística  
**Nº de páginas:** 48  
**Fecha de edición:** Diciembre 2005  
**Precio:** Gratuito

El objetivo que persigue esta publicación no es otro que, acercar la información estadística a usuarios no especializados y ofrecer una visión resumida y atractiva de nuestra región a través de gráficos, tablas y mapas de fácil interpretación y lectura, sin perder por ello el rigor y la fiabilidad de la información.

La información contenida en esta publicación se ha obtenido del Anuario Estadístico de la Comunidad de Madrid, respetando al máximo la estructura de éste en cuanto a capítulos, siendo estos los siguientes:

1. Condiciones ambientales
2. Población y hogares
3. Mercado de trabajo
4. Recursos económicos de los hogares
5. Educación
6. Salud y servicios sociales
7. Cultura y ocio
8. Resultados electorales
9. Transporte y comunicaciones
10. Urbanismo, vivienda y construcción
11. Sector agrario
12. Industria y energía
13. Comercio, turismo y otros servicios
14. Magnitudes económicas
15. Sector público

más otros dos capítulos, el 16 dedicado a indicadores municipales y el 17 a mapas estadísticos, tanto de la Comunidad de Madrid como de España y de las regiones de la Unión Europea.

## NOVEDADES ESTADÍSTICAS. 2004



**Colección:** Difusión Estadística  
**Nº de páginas:** 64  
**Fecha de edición:** Febrero 2005  
**Precio:** Gratuito

El presente trabajo hace un repaso a todas las publicaciones editadas por el Instituto de Estadística de la Comunidad de Madrid durante el año 2004, habiéndose clasificado en cinco grandes temas: “Cuadernos temáticos”, “Difusión Estadística”, “Documentación y Estadística”, “Estudios y Análisis” y “Publicaciones Electrónicas”.

Cada una de las publicaciones a las que hace referencia en el folleto, viene acompañada por unos datos identificativos básicos como es el nombre de la colección a la que pertenece, el número de páginas, la fecha de edición y el precio de la misma. La referencia se completa, además, con una fotografía de la portada y una descripción del contenido y de la estructura de la obra.

## ANUARIO ESTADÍSTICO DE LA COMUNIDAD DE MADRID. 2006

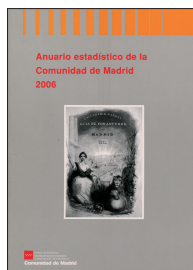

**Colección:** Documentación  
y Estadística

**Nº de páginas:** 700

**Fecha de edición:** Diciembre 2005

**Precio:** 15 €

Desde el año 1984, ininterrumpidamente, viene editándose el Anuario Estadístico de la Comunidad de Madrid, convirtiéndose por ello en una publicación tradicional del Instituto de Estadística de la Comunidad de Madrid.

Con su publicación se persiguen dos fines. El primero consiste en difundir la realidad socioeconómica y demográfica de nuestra Comunidad, seleccionando fuentes y temas diversos. Por otra parte, constituye una fuente de referencia a la que el lector especializado puede acudir para encontrar otras publicaciones más específicas.

En esta nueva edición 2006 se encuentra información sobre los siguientes temas:

1. Información comparativa básica.  
Basándose en gráficos exclusivamente, se compara la Comunidad de Madrid con las Regiones Europeas y con las restantes Comunidades Autónomas que forman el Estado Español.
2. Evolución Coyuntural.  
En este bloque, también completamente gráfico, se encuentra una breve información sobre cuatro grandes temas:
  - Coyuntura medioambiental
  - Coyuntura demográfica
  - Coyuntura laboral
  - Coyuntura económica
3. Información anual.  
Organizada en dieciséis capítulos que ofrecen datos sobre los siguientes bloques temáticos:
  - Condiciones ambientales
  - Población y hogares
  - Mercado de trabajo

- Recursos económicos de los hogares
- Educación, formación e investigación
- Salud y servicios sociales
- Cultura y ocio
- Relaciones y participación social
- Transporte y comunicaciones
- Urbanismo, vivienda y construcción
- Sector agrario
- Industria y energía
- Comercio, turismo y otros servicios
- Magnitudes económicas
- Sector público
- Directorios

Cada capítulo consta de una introducción denominada “Fuentes, notas y conceptos” en la que se ofrece información sobre las fuentes utilizadas para la elaboración del capítulo, las definiciones y aclaraciones necesarias de los principales conceptos utilizados y aspectos metodológicos.

A continuación se ofrece la información estadística propiamente dicha, que mayoritariamente corresponde al periodo comprendido entre 2000 y 2004 con el criterio del último dato disponible, mediante tablas, mapas, gráficos y esquemas de gran utilidad práctica.

Para concluir, la publicación consta de un “Índice de siglas”, un “Índice de organismos y fuentes”, un “Índice temático”, clasificados alfabéticamente con el fin de facilitar su uso, y un Índice de las Zonas Estadísticas (NUTS4).

## COMERCIO EXTERIOR DE LA COMUNIDAD DE MADRID. 2003

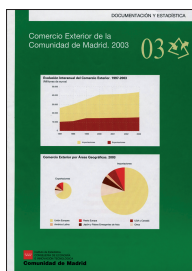

**Colección:** Documentación  
y Estadística

**Nº de páginas:** 12

**Fecha de edición:** Noviembre 2005

**Precio:** Gratuito

La investigación del Comercio Exterior de la Comunidad de Madrid permite conocer, a través del estudio de las importaciones, la evolución de la estructura de una parte significativa de la demanda de las familias, de la demanda intermedia de materias primas, de la demanda de bienes de equipo y de los productos energéticos. Las exportaciones, por otro lado, indican la capacidad competitiva de la región en el mercado nacional e internacional.

En la acepción más estricta, el comercio exterior de una determinada área geográfica se refiere a las operaciones de intercambio de bienes y servicios con el resto del mundo. Sin embargo a la hora de trasladar este concepto a nuestro ámbito territorial nos encontramos con algunas limitaciones, tales como la inexistencia de “aduanas regionales”.

En consecuencia, el comercio exterior de la Región de Madrid comprenderá todas aquellas operaciones de intercambio de bienes o mercancías de nuestra Comunidad Autónoma con el extranjero, es decir se ha reducido el alcance de este concepto a la contabilización de la participación de Madrid en el comercio de España con el resto del mundo.

Una limitación adicional con la que hay que contar a la hora de manejar las cifras que se presentan, es el posible sesgo que pueden introducir las empresas de actividad comercial en la Región de Madrid y con sede en la misma, pues en algunos casos los productos que exportan pueden haber sido elaborados realmente en otra Comunidad Autónoma. En el caso de las importaciones, aún es más complicado conocer la cantidad que se consumirá en la Región y la que tiene como destino final cualquier otro territorio de España.

La fuente estadística básica es el Fichero Territorial de Aduanas que suministra el Departamento de Aduanas e Impuestos Especiales, siendo la unidad informante la empresa exportadora o importadora.

# CONTABILIDAD REGIONAL DE LA COMUNIDAD DE MADRID. BASE 2000. SERIE 1993-2003



**Colección:** Documentación  
y Estadística

**Nº de páginas:** 20

**Fecha de edición:** Junio 2005

**Precio:** Gratuito

Datos relativos a la evolución del PIB regional, a precios corrientes y constantes, en el período 1993-2003.

La serie contable tiene como base el año 2000, año de referencia del Marco Input-Output de la Comunidad de Madrid, teniendo carácter definitivo las estimaciones correspondientes a los años comprendidos entre 1993 y 2001, provisional la del año 2002, y avance la correspondiente a 2003.

La estimación del PIB se presenta desde la óptica de la oferta y de la demanda, en este último caso a partir de 1996 y para los años cuyos datos tienen carácter definitivo. También se proporciona información de las rentas generadas en el proceso productivo, de la remuneración de asalariados y del excedente de explotación bruto, así como la estimación del empleo total y el empleo asalariado.

A partir del año base y para los años con estimaciones definitivas se han incluido las cuentas de Bienes y servicios, Producción y Explotación para el Total de la economía regional.

Las series arrancan en el año 1993 y se refieren a:

- Macromagnitudes de la Comunidad de Madrid
- Producto interior bruto a precios de mercado por ramas de actividad
- Producción por ramas de actividad
- Consumos intermedios por ramas de actividad
- Otros impuestos netos sobre la producción por ramas de actividad
- Remuneración de asalariados
- Excedente de explotación bruto
- Empleo ocupado
- Empleo asalariado

Además de los cuadros estadísticos se adjuntan gráficos de la evolución de las principales variables y de la contribución de las ramas al crecimiento del VAB, así como diversos coeficientes analíticos referidos a 2003.

# CUENTAS DEL SECTOR INDUSTRIAL EN LA COMUNIDAD DE MADRID 2003 (BASE 97). AVANCE DE RESULTADOS

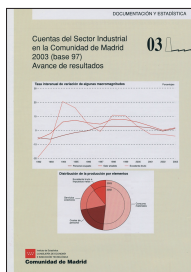

**Colección:** Documentación  
y Estadística

**Nº de páginas:** 12

**Fecha de edición:** Abril 2005

**Precio:** Gratuito

Las “Cuentas del Sector Industrial” es una publicación de carácter anual que el Instituto de Estadística de la Comunidad de Madrid viene editando desde el año 1990. Los primeros resultados corresponden al ejercicio de 1986 y ahora se presenta el avance de los datos del ejercicio contable de 2003, base 97.

El estudio continuado de la Industria regional ha permitido disponer de una amplia información con un doble objetivo: el conocimiento estructural del sector y su aportación al Producto Interior Bruto regional, y el análisis dinámico del mismo a partir de la denominada serie homogénea, que contiene las principales macromagnitudes desde el año 1991 hasta 2003.

La serie homogénea se presenta a precios corrientes, con un nivel de desagregación de 11 ramas: Metálicas básicas y fundición; Industria no metálica; Industria química; Productos metálicos; Maquinaria industrial; Material eléctrico y electrónico; Material de transporte; Alimentación; Textil, confección y calzado; Papel y gráficas; y Otras manufactureras. Se incluye también una estimación de la evolución de valor añadido a precios constantes utilizando como deflactor el índice de precios industriales de la Comunidad de Madrid.

Dado el componente regional de la investigación, los resultados obtenidos están referidos a los establecimientos industriales ubicados en la región con independencia del domicilio de la Sede social a la que pertenezcan, y el directorio de elevación es el Directorio de establecimientos industriales de la Comunidad de Madrid.



# **CUENTAS DEL SECTOR SERVICIOS DE LA COMUNIDAD DE MADRID 1998-2001 (BASE 98). RESULTADOS PROVISIONALES. SERVICIOS A EMPRESAS. SERVICIOS RECREATIVOS, CULTURALES, DEPORTIVOS Y PERSONALES**

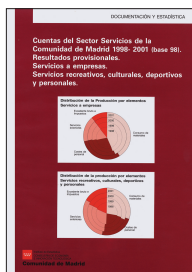

**Colección:** Documentación  
y Estadística

**Nº de páginas:** 16

**Fecha de edición:** Enero 2005

**Precio:** Gratuito

Las Cuentas del sector Servicios se engloba dentro de las denominadas Encuestas de Actividades Económicas (E.A.E), que el Instituto de Estadística de la Comunidad de Madrid implantó en 1992 en un intento de normalización de las diferentes operaciones estadísticas estructurales en cuanto a sistematización, objetivación y mejora del diseño, recogida y tratamiento de la información.

El objetivo principal de esta operación es la obtención de la estructura productiva de las diferentes ramas de actividad, de los principales productos elaborados, de los input utilizados en el proceso y del destino de la producción, así como medir la aportación de cada una de esas ramas al Producto Interior Bruto regional. Por otro lado, se facilita el análisis dinámico del sector a través de la denominada Serie homogénea, que contiene las principales macromagnitudes desde 1998 hasta 2001.

La serie homogénea se presenta a precios corrientes, con un nivel de desagregación de 13 ramas en el caso de Servicios a empresas: Publicidad, Actividades informáticas, Investigación y desarrollo, Asesoramiento jurídico, Asesoramiento económico, Estadística y estudios de mercado, Arquitectura e ingeniería, Otros servicios técnicos, Selección y colocación de personal, Seguridad e investigación privada, Limpieza de edificios, Estudios y laboratorios fotográficos y Otros servicios profesionales, y 8 ramas en el caso de Servicios recreativos, culturales, deportivos y personales: Actividades cinematográficas y de video, Actividades de radio y televisión, Otras actividades artísticas y de espectáculos, Actividades de gestión de noticias y reportajes, Actividades de bibliotecas, archivos, museos y otras instituciones culturales, Actividades deportivas,

Actividades recreativas diversas y Actividades diversas de servicios personales. Se incluye también una selección de coeficientes analíticos por ramas de actividad referidos al último año recogido en la serie.

Dado el componente regional de la investigación, los resultados obtenidos están referidos a los establecimientos de servicios englobados en las ramas anteriores, ubicados en la región con independencia del domicilio de la Sede social a la que pertenezcan.

# DEMOGRAFÍA Y SALUD. MOVIMIENTO NATURAL DE LA POBLACIÓN

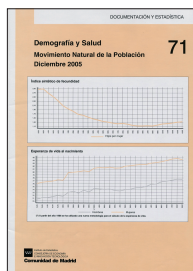

**Colección:** Documentación  
y estadística

**Nº de páginas:** 24

**Fecha de edición:** Periodicidad  
trimestral

**Precio:** Gratuito

El Boletín Demografía y Salud es una publicación de carácter trimestral que ininterrumpidamente el Instituto de Estadística de la Comunidad de Madrid viene editando desde el año 1988 con la intención de proporcionar una información reciente sobre los nacimientos, defunciones y matrimonios ocurridos en nuestra Comunidad. El conocimiento de cual es el Movimiento Natural de la Población en nuestra región y de su evolución son elementos básicos para la correcta planificación de servicios y administración de políticas y programas tanto sanitarios como sociales.

Los datos proceden de los boletines estadísticos de partos, defunciones y matrimonios que cumplimenta el ciudadano en el momento de inscribir el acontecimiento en el Registro Civil de cada municipio, quien los envía mensualmente a la Delegación Provincial del Instituto Nacional de Estadística, que a su vez se los proporciona al Instituto de Estadística de la Comunidad de Madrid, donde se realiza directamente la ejecución de la Estadística.

El boletín trimestral realiza sus tabulaciones sobre la situación del archivo en cada momento y además de presentar los primeros resultados provisionales de la tabulación se procede a estimar, en los años todavía no definitivos, los nacimientos, defunciones, esposos y esposas residentes, estimando por separado la falta de exhaustividad a partir del control de las inscripciones en el registro y los acontecimientos de residentes registrados fuera de la Comunidad de Madrid.

Dado el carácter de publicación de coyuntura demográfica, en cada nueva edición trimestral, no sólo se añaden los acontecimientos e indicadores correspondientes al trimestre añadido, sino que se recalculan todos los anteriores que todavía no sean definitivos. Así, el último número publicado del boletín presenta siempre los datos más actualizados y depurados, por lo que la incorporación de nuevas cifras no sólo afecta a los nuevos meses que se

añaden en cada aparición del boletín, sino a los acontecimientos de meses anteriores cuyos boletines se han recibido en el último periodo.

En lugar de avanzar solamente los recuentos totales incluye tabulación de las variables básicas (edad, estado civil, nacionalidad, causa de muerte y clasificaciones geográficas como municipio de residencia o áreas sanitarias).

En el Boletín Demografía y Salud se publican una serie de tablas retrospectivas desde 1975, gráficos, mapas e indicadores demográficos. Las tablas se estructuran en varios bloques:

- indicadores demográficos de residentes (tasas brutas, tasa general de fecundidad, índice sintético de fecundidad, edades medias y esperanza de vida) en la tabla 1
- resumen de la evolución demográfica registrada en la tabla 2 y de residentes en los últimos años en la tabla 3
- acontecimientos de residentes registrados en las tablas 4, 7, 8, 9, 10 y 11
- acontecimientos de residentes en las tablas 5 y 6
- acontecimientos registrados por municipio de residencia en la tabla 12.

En un apartado final figuran las definiciones y notas aclaratorias necesarias de los principales conceptos utilizados así como una breve exposición de los aspectos metodológicos utilizados para la obtención de los resultados, con el fin de permitir la correcta valoración de la información estadística que se ofrece.

Se realizan cuatro números por año del Boletín Demografía y Salud correspondiendo a los meses de Marzo, Junio, Septiembre y Diciembre, siendo el último disponible el nº 71 perteneciente a Diciembre 2005.

# DIRECTORIO DE UNIDADES DE ACTIVIDAD ECONÓMICA. 2004



**Colección:** Documentación  
y Estadística

**Nº de páginas:** 20

**Fecha de edición:** Junio 2005

**Precio:** Gratuito

El Directorio de Unidades de actividad económica de la Comunidad de Madrid, tiene como finalidad mantener las informaciones básicas del conjunto de unidades estadísticas de actividad económica de la región en los términos estadísticos normalizados a nivel nacional e internacional: Clasificación Nacional de Actividades Económicas 1993 y sistema Europeo de cuentas 1995, o las definiciones normalizadas que en su día sustituyan a las mencionadas.

La actualización del Directorio es anual, no pudiéndose establecer una actualización de carácter continuo debido tanto a los condicionamientos de las fuentes de información como a la magnitud de las comprobaciones y contactos con los informantes que es necesario acometer.

El Directorio recoge los datos de localización, empleo, actividad principal, antigüedad, tipo de unidad jurídica, etc, de los centros de producción económica de toda la Comunidad de Madrid.

Aunque pretende ser un reflejo fiel y exhaustivo de la situación actual de las unidades locales, en esta fase de desarrollo del Directorio solo se contemplan aquellas actividades que se ejercen en un local que principalmente está destinado de forma permanente al ejercicio de alguna actividad económica, no recogiendo las unidades locales sin >local=, es decir aquellas que son móviles en el espacio y su domicilio fiscal es normalmente su domicilio particular. Por otra parte quedan excluidos también del ámbito del Directorio los sectores de actividad relacionados con la agricultura, ganadería, caza, explotaciones forestales, organismos extraterritoriales y hogares que emplean a personal doméstico.

Esta publicación ofrece tablas y gráficos donde aparecen reflejados los datos relativos a número de unidades locales y empleo por municipios y otras variables como el sector económico, el estrato de empleo, el tipo de unidad jurídica o el empleo y antigüedad media de dichas unidades locales,

así como una serie de tablas que reflejan la evolución de las unidades locales y ocupados por rama de actividad y zonas metropolitanas. Una tabulación más amplia puede encontrarse en el CD ROM “Directorio de Unidades de Actividad Económica de la Comunidad de Madrid 2004”.

# ESTADÍSTICA DEL MOVIMIENTO NATURAL DE LA POBLACIÓN DE LA COMUNIDAD DE MADRID 2003. DEFUNCIONES



**Colección:** Documentación  
y Estadística

**Nº de páginas:** 24

**Fecha de edición:** Julio 2005

**Precio:** Gratuito

Este cuaderno pone a disposición del usuario una selección de tablas, gráficos y mapas acerca de las defunciones en la Comunidad de Madrid, que se pueden consultar en su totalidad en el CD ROM “Estadísticas del Movimiento Natural de la Comunidad de Madrid. 1993-2003. Estadística de Mortalidad según Causas Múltiples de la Comunidad de Madrid. 1991-2003”, así como en la página web del Instituto de Estadística de la Comunidad de Madrid.

En esta publicación se estudia de manera prioritaria la causa básica de defunción, que es la enfermedad o lesiones que inició la cadena de acontecimientos patológicos que condujeron directamente a la muerte o bien las circunstancias del accidente que produjo la lesión fatal. En el certificado médico de defunción se registran las causas de defunción, que son todas aquellas enfermedades, estados morbosos o lesiones que produjeron la muerte o contribuyeron a ella y las circunstancias del accidente o violencia que produjeron dichas lesiones. Con el fin de codificar una sola causa de mortalidad, la causa básica para tabulación ha sido seleccionada según la información contenida en el boletín estadístico de defunción, de acuerdo con las reglas recomendadas por la Clasificación Internacional de Enfermedades CIE 10<sup>a</sup>.

El conocimiento de la causa básica de defunción es de suma utilidad planificar la distribución de recursos sanitarios, diseñar programas de prevención de enfermedades, planificar las necesidades en asistencia y servicios, así como orientar la selección de las investigaciones prioritarias.

# ESTADÍSTICA DEL MOVIMIENTO NATURAL DE LA POBLACIÓN DE LA COMUNIDAD DE MADRID 2003. MATRIMONIOS

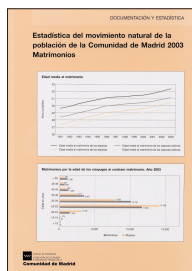

**Colección:** Documentación  
y Estadística

**Nº de páginas:** 24

**Fecha de edición:** Junio 2005

**Precio:** Gratuito

Las estadísticas del Movimiento Natural de la Población informan acerca de los nacimientos, matrimonios y defunciones de la población residente e inscrita en la Comunidad de Madrid en el año 2003. A efectos de la presente estadística, el concepto de matrimonio es exclusivamente el de matrimonio inscrito en el Registro Civil, ya sea canónico o exclusivamente civil. La presente publicación contiene datos acerca de los matrimonios inscritos en la Comunidad de Madrid, matrimonios que fijan su residencia en esta Comunidad, así como de aquellos matrimonios en los que al menos uno de los cónyuges residía en la Comunidad de Madrid antes del matrimonio.

En las estadísticas de matrimonios se ponen en relación dos subpoblaciones: hombres y mujeres, lo que da lugar a que se consideren cuatro ámbitos geográficos distintos, que son lugar de residencia anterior del esposo, lugar de residencia anterior de la esposa, lugar en que fija su residencia el matrimonio y lugar de inscripción/celebración del matrimonio, ámbitos que se tienen en cuenta en la confección de las tablas.

La publicación contiene tablas, gráficos y mapas con los matrimonios del año considerado, además de series anuales retrospectivas, con el fin de que se pueda estudiar la evolución de los matrimonios en la Comunidad de Madrid a lo largo del tiempo.

La totalidad de los datos referentes a matrimonios en la Comunidad en el año 2003 han sido editados en el CD ROM "Estadísticas del Movimiento Natural de la Comunidad de Madrid. 1993-2003. Estadística de Mortalidad según Causas Múltiples de la Comunidad de Madrid. 1991-2003".



# ESTADÍSTICA DEL MOVIMIENTO NATURAL DE LA POBLACIÓN DE LA COMUNIDAD DE MADRID 2003. MORTALIDAD SEGÚN CAUSAS MÚLTIPLES



**Colección:** Documentación  
y Estadística

**Nº de páginas:** 24

**Fecha de edición:** Julio 2005

**Precio:** Gratuito

La estadística de mortalidad según causas múltiples realizada por el Instituto de Estadística de la Comunidad de Madrid, tiene como fin proporcionar una información que complete la ya ofrecida en las publicaciones de defunciones, en las que se estudia la causa básica de defunción. Esto es debido a que, aunque la causa básica de defunción es sumamente importante para las actuaciones en la salud pública, es necesario acompañarla del conjunto de motivos que intervienen o acompañan al proceso de la defunción. Cabe destacar que cada vez es más conveniente tratar todas las causas, debido a que es menos frecuente la mortalidad debida a agentes monocausales, de tipo infeccioso o interno, mientras que pasan a ser más numerosos los fallecimientos debidos a todo un conjunto de causas asociadas a enfermedades de tipo degenerativo que ocurren a edades avanzadas. Con este estudio se aporta un valor añadido a la información general que se obtiene de la operación estadística global sobre las causas de defunción.

El cuaderno recoge una serie de gráficos y de tablas, resumen de los que edita el Instituto de Estadística de la Comunidad de Madrid en el CD ROOM “Estadística del Movimiento Natural de la Población de la Comunidad de Madrid. 1993-2003; Estadística de Mortalidad según Causas Múltiples de la Comunidad de Madrid 1993-2003”.

La explotación de la totalidad de las menciones registradas en los boletines estadísticos de defunción es un trabajo que se desarrolla dentro de la estadística del Movimiento Natural de la Población de la Comunidad de Madrid, aunque se trata de una operación estadística específica, debido a su importancia.

# ESTADÍSTICA DEL MOVIMIENTO NATURAL DE LA POBLACIÓN DE LA COMUNIDAD DE MADRID 2003. NACIMIENTOS

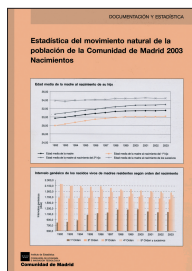

**Colección:** Documentación  
y Estadística

**Nº de páginas:** 24

**Fecha de edición:** Junio 2005

**Precio:** Gratuito

La presente publicación se engloba dentro de las estadísticas del Movimiento Natural de la Población, que recoge los nacimientos, matrimonios y defunciones de la población residente e inscrita en la Comunidad de Madrid en el año 2003. Este cuaderno recoge un resumen de tablas, gráficos y mapas con la información más significativa de las estadísticas de nacimientos, con el objetivo de ofrecer al usuario una visión de conjunto de estos acontecimientos, siendo destacable el hecho de que en las estadísticas de natalidad se considera como nacimientos solo a los nacidos vivos, concepto que coincide con la acepción médico-biológica de todo producto de la concepción que, después de su expulsión o extracción completa del cuerpo de la madre respira o manifiesta cualquier signo de vida.

Entre la información publicada se encuentran los indicadores de nacidos, natalidad y fecundidad tales como las tasas brutas de natalidad y fecundidad, el índice sintético de fecundidad, las tasas específicas de fecundidad, los intervalos genésicos (período de tiempo que transcurre entre la fecha de matrimonio y el primer nacimiento o entre dos nacimientos sucesivos) y la edad media de la madre al nacimiento del primer, segundo y sucesivos hijos.

Los datos estadísticos se dan en tablas, gráficos y mapas que ofrecen la información más relevante acerca de estos acontecimientos, incluyendo una serie de tablas con los años anteriores, para poder establecer comparaciones en la serie.

La totalidad de los datos referentes a nacimientos en la comunidad en el año 2003 han sido editados en el CD ROM "Estadísticas del Movimiento Natural de la Comunidad de Madrid. 1993-2003. Estadística de Mortalidad según Causas Múltiples de la Comunidad de Madrid. 1991-2003".

# ESTADÍSTICA DE PADRÓN CONTINUO DE LA COMUNIDAD DE MADRID. 2004

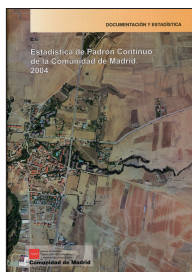

**Colección:** Documentación  
y Estadística

**Nº de páginas:** 76

**Fecha de edición:** Julio 2005

**Precio:** 5 €

Se ofrece la explotación estadística obtenida de los ficheros padronales municipales, recopilada por el INE mes a mes mediante el intercambio de ficheros con los ayuntamientos y oficializada por el gobierno de la nación para todos los municipios españoles con referencia 1 de enero de cada año.

El Instituto de Estadística de la Comunidad de Madrid recibe estos ficheros mediante convenio con el INE, y tras las oportunas depuraciones y ajustes que se describen en el apartado “Notas metodológicas” correspondientes a cada año, realiza una explotación estadística detallada que, para el fichero a 1 de enero de 2004, se presenta ahora.

La publicación se estructura en tres capítulos y anexo:

- Notas metodológicas
- Tablas retrospectivas
- Tablas padrón continuo 2004
- Anexo: Clasificaciones

## INDICADOR DE RENTA DISPONIBLE BRUTA MUNICIPAL 1998-2001, 2002 (PROVISIONAL) Y 2003 (AVANCE)

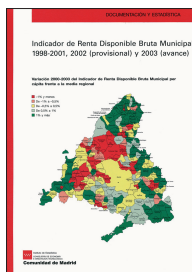

**Colección:** Documentación  
y Estadística

**Nº de páginas:** 12

**Fecha de edición:** Septiembre 2005

**Precio:** Gratuito

El Instituto de Estadística de la Comunidad de Madrid elabora anualmente desde 1994 una estimación de la renta disponible a nivel municipal de la que se presenta ahora la serie definitiva hasta 2001 y los años 2002 (provisional) y 2003 (avance)

Se trata de un indicador sintético de varios índices con distintas ponderaciones basado esencialmente en la explotación estadística de los datos de la declaración del Impuesto sobre la Renta de las Personas Físicas (IRPF) a nivel municipal, facilitados por la Agencia Tributaria.

En la publicación se presentan junto a los resultados de la estimación de la Renta Disponible Bruta total para cada municipio, el Indicador de Renta Disponible Bruta Municipal per cápita y un índice comparativo de la renta per cápita de cada municipio sobre la media ponderada de la Comunidad de Madrid.

## INDICADORES MUNICIPALES DE LA COMUNIDAD DE MADRID. 2005

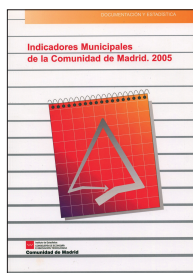

**Colección:** Documentación  
y Estadística

**Nº de páginas:** 116

**Fecha de edición:** Mayo 2005

**Precio:** 5 €

Este trabajo se enmarca dentro de las llamadas estadísticas de síntesis, que intentan dar de forma resumida y comparativa una visión global de la realidad socioeconómica de la región, en este caso de su diversidad territorial.

El objetivo de esta publicación es acercar al lector al conocimiento más detallado de la información a niveles de aproximación territorial inferiores a la Comunidad Autónoma, presentando su realidad económica y social, a través de tablas y mapas a escala municipal y de zonas estadísticas. Es evidente que para conocer la región donde vivimos, lo más sencillo es comenzar por el municipio de residencia y su situación relativa frente a otros.

Se ha intentado que los bloques de información que incluye esta publicación se asemejen lo más posible a los bloques temáticos del Anuario Estadístico de la Comunidad de Madrid, son los siguientes:

- Población
- Movimiento Natural de la Población
- Extranjeros empadronados
- Mercado de trabajo
- Recursos económicos de los hogares
- Educación, formación e investigación
- Relaciones y participación social
- Urbanismo y construcción
- Viviendas familiares
- Indicadores de viviendas familiares principales
- Edificios
- Locales
- Industria y energía
- Agricultura y ganadería
- Comercio, turismo y otros servicios
- Macromagnitudes y equipamiento municipal
- Otros indicadores

## MARCO INPUT-OUTPUT DE LA COMUNIDAD DE MADRID. 2001



**Colección:** Documentación  
y Estadística

**Nº de páginas:** Desplegable

**Fecha de edición:** Junio 2005

**Precio:** Gratuito

El Instituto de Estadística de la Comunidad de Madrid presenta el Marco Input-Output de la Comunidad de Madrid 2001 (base 2000).

En este desplegable se resume la información derivada del citado marco con el fin de dar una visión sintética de los principales agregados de la economía madrileña en 2001 desde la triple perspectiva de la oferta, la demanda y las rentas, así como de la relación que se establece entre los mismos.

Para conseguir este objetivo se ha estructurado la información resumida del Marco Input-Output 2001 (base 2000) de la Comunidad de Madrid en un conjunto de tablas, cuadros y gráficos que se acompañan con unas notas metodológicas, que ayudan a una mejor comprensión de los datos proporcionados, y un breve comentario con los resultados más relevantes.

Este desplegable está estructurado en los siguientes apartados:

- Notas metodológicas
- Resultados
- Tabla de origen simplificada (Valorada a precios básicos)
- Tabla de destino simplificada (Valorada a precios básicos)
- Tabla de destino simplificada (Valorada a precios de adquisición)
- Gráficos explicativos de la formación del PIB a partir de los agregados macroeconómicos de oferta, demanda y rentas.
- Cuadros resumen de la valoración del PIB desde la triple perspectiva: Oferta-Demanda-Rentas
- Cuadro resumen de la Contabilidad Regional de la Comunidad de Madrid 2001
- Empleo total y asalariado por ramas de actividad
- Coeficientes analíticos
- Operaciones de bienes y servicios con el exterior

# RESEÑA ESTADÍSTICA ZONAL. 2005 ESTE METROPOLITANO

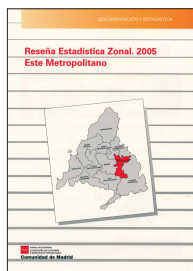

**Colección:** Documentación  
y Estadística

**Nº de páginas:** 72

**Fecha de edición:** Octubre 2005

**Precio:** 5 €

Las Reseñas Zonales es una nueva serie del Instituto de Estadística que nace con la intención de recoger de forma individual y personalizada, la información referida a las distintas zonas de la Comunidad de Madrid y los municipios que las conforman. Su principal atractivo reside en la posibilidad de los ciudadanos de conocer de forma sencilla el perfil de su municipio de residencia, en comparación con el resto de la zona donde se ubica y frente a la Comunidad de Madrid en su conjunto, analizando su situación relativa.

Se recoge para cada municipio una serie de tablas y gráficos, con datos sobre 14 bloques de información, presentados y elegidos de forma que sea inmediata la comparación con los otros ámbitos territoriales: la Zona Estadística y la Comunidad de Madrid.

Para el conjunto de cada Zona, se recoge asimismo toda la información que aparece a nivel municipal, más una serie de bloques más acordes con el ámbito territorial de zona, como proyecciones de población, equipamiento general, etc.

Municipios Zona Este Metropolitano:

- Ajalvir
- Alcalá de Henares
- Arganda del Rey
- Coslada
- Mejorada del Campo
- Paracuellos de Jarama
- Rivas-Vaciamadrid
- San Fernando de Henares
- Torrejón de Ardoz
- Velilla de San Antonio

## RESEÑA ESTADÍSTICA ZONAL. 2005 NORTE METROPOLITANO

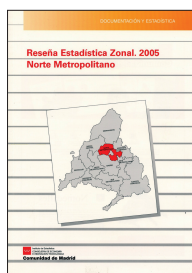

**Colección:** Documentación  
y Estadística

**Nº de páginas:** 60

**Fecha de edición:** Octubre 2005

**Precio:** 5 €

Las Reseñas Zonales es una nueva serie del Instituto de Estadística que nace con la intención de recoger de forma individual y personalizada, la información referida a las distintas zonas de la Comunidad de Madrid y los municipios que las conforman. Su principal atractivo reside en la posibilidad de los ciudadanos de conocer de forma sencilla el perfil de su municipio de residencia, en comparación con el resto de la zona donde se ubica y frente a la Comunidad de Madrid en su conjunto, analizando su situación relativa.

Se recoge para cada municipio una serie de tablas y gráficos, con datos sobre 14 bloques de información, presentados y elegidos de forma que sea inmediata la comparación con los otros ámbitos territoriales: la Zona Estadística y la Comunidad de Madrid.

Para el conjunto de cada Zona, se recoge asimismo toda la información que aparece a nivel municipal, más una serie de bloques más acordes con el ámbito territorial de zona, como proyecciones de población, equipamiento general, etc.

Municipios Zona Norte Metropolitano:

- Alcobendas
- Algete
- Cobeña
- Colmenar Viejo
- San Agustín del Guadalix
- San Sebastián de los Reyes
- Tres Cantos



## RESEÑA ESTADÍSTICA ZONAL. 2005 OESTE METROPOLITANO

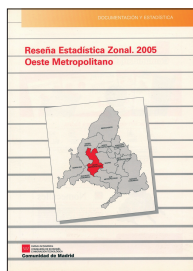

**Colección:** Documentación  
y Estadística

**Nº de páginas:** 76

**Fecha de edición:** Marzo 2005

**Precio:** 5 €

Las Reseñas Zonales es una nueva serie del Instituto de Estadística que nace con la intención de recoger de forma individual y personalizada, la información referida a las distintas zonas de la Comunidad de Madrid y los municipios que las conforman. Su principal atractivo reside en la posibilidad de los ciudadanos de conocer de forma sencilla el perfil de su municipio de residencia, en comparación con el resto de la zona donde se ubica y frente a la Comunidad de Madrid en su conjunto, analizando su situación relativa.

Se recoge para cada municipio una serie de tablas y gráficos, con datos sobre 14 bloques de información, presentados y elegidos de forma que sea inmediata la comparación con los otros ámbitos territoriales: la Zona Estadística y la Comunidad de Madrid.

Para el conjunto de cada Zona, se recoge asimismo toda la información que aparece a nivel municipal, más una serie de bloques más acordes con el ámbito territorial de zona, como proyecciones de población, equipamiento general, etc.

Municipios Zona Oeste Metropolitano:

- Boadilla del Monte
- Brunete
- Collado Villalba
- Galapagar
- Hoyo de Manzanares
- Majadahonda
- Pozuelo de Alarcón
- Rozas de Madrid (Las)
- Torrelodones
- Villanueva de la Cañada
- Villaviciosa de Odón

## RESEÑA ESTADÍSTICA ZONAL. 2005 SUR METROPOLITANO

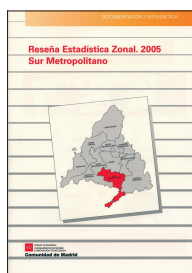

**Colección:** Documentación  
y Estadística

**Nº de páginas:** 80

**Fecha de edición:** Abril 2005

**Precio:** 5 €

Las Reseñas Zonales es una nueva serie del Instituto de Estadística que nace con la intención de recoger de forma individual y personalizada, la información referida a las distintas zonas de la Comunidad de Madrid y los municipios que las conforman. Su principal atractivo reside en la posibilidad de los ciudadanos de conocer de forma sencilla el perfil de su municipio de residencia, en comparación con el resto de la zona donde se ubica y frente a la Comunidad de Madrid en su conjunto, analizando su situación relativa.

Se recoge para cada municipio una serie de tablas y gráficos, con datos sobre 14 bloques de información, presentados y elegidos de forma que sea inmediata la comparación con los otros ámbitos territoriales: la Zona Estadística y la Comunidad de Madrid.

Para el conjunto de cada Zona, se recoge asimismo toda la información que aparece a nivel municipal, más una serie de bloques más acordes con el ámbito territorial de zona, como proyecciones de población, equipamiento general, etc.

Municipios Zona Sur Metropolitano:

- Alcorcón
- Aranjuez
- Ciempozuelos
- Fuenlabrada
- Getafe
- Humanes de Madrid
- Leganés
- Móstoles
- Parla
- Pinto
- San Martín de la Vega
- Valdemoro

### CARACTERÍSTICAS DE LOS HOGARES Y FAMILIAS DE LA COMUNIDAD DE MADRID SEGÚN EL CENSO DE 2001

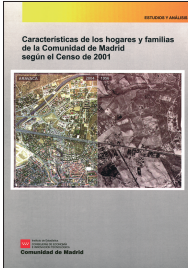

**Colección:** Estudios y Análisis  
**Nº de páginas:** 112  
**Fecha de edición:** Diciembre 2005  
**Precio:** 5 €

La presente monografía analiza con cierto detalle el tamaño y la composición de los hogares y familias madrileñas durante la década de los noventa. Se pretende proporcionar una descripción minuciosa, de la dimensión doméstica de la Comunidad de Madrid: es precisamente en esa dimensión en la que se estructuran y adquieren su forma específica las distintas formas de convivencia que en mayor o menor medida practican los madrileños.

La monografía ha sido realizada por Miguel Requena y Díez de Revenga, profesor de la Universidad Nacional de Educación a Distancia.

La publicación se divide en los siguientes capítulos:

- Introducción
- El cambio en el tiempo de los hogares madrileños
- ¿Cómo viven los madrileños? Tipos de hogares
- Los hogares madrileños en el contexto regional español
- Los hogares de los extranjeros
- Referencias bibliográficas

# CARACTERÍSTICAS DEL PARQUE DE VIVIENDAS DE LA COMUNIDAD DE MADRID SEGÚN EL CENSO DE 2001



**Colección:** Estudios y Análisis  
**Nº de páginas:** 128  
**Fecha de edición:** Enero 2005  
**Precio:** 5 €

El Censo de 2001, como su nombre indica, se refiere a la población y a las viviendas, constituyendo una de las mejores fuentes de información para conocer las características del parque de viviendas. Por esa razón, su explotación se hace imprescindible para todos aquellos que quieran avanzar en el conocimiento del parque inmobiliario residencial, desde los investigadores a los gestores, pasando por los agentes económicos.

La publicación del Censo permite profundizar en el conocimiento de los comportamientos residenciales y de las características de las viviendas, aspectos que no han tenido un gran desarrollo en España si lo comparamos con otros países.

En el análisis del Censo que se presenta se parte en primer lugar de la dinámica del parque residencial, con el crecimiento de cada uno de los tipos de viviendas según uso: primarias, secundarias y desocupadas, dando cuenta de su distribución y apuntando las razones de esa dinámica. Posteriormente, se pasa al análisis de las características de las viviendas y de las formas de acceso a la misma por parte de los hogares, desarrollando una serie de índices que nos permiten acercarnos al conocimiento de las situaciones extremas de hacinamiento y otras condiciones del hábitat residencial. Finalmente se trata de establecer las pautas del crecimiento residencial que se han dado en la Comunidad de Madrid a lo largo de los últimos años, desvelando los principales problemas residenciales que inducen esas pautas.

A lo largo de este análisis se combinará una visión sobre la estructura residencial en el momento del Censo con una perspectiva histórica, comparando los resultados de los actuales Censos con los precedentes, ambos enfoque se desarrollan en todas aquellas variables que se pueden seriar por encontrarse en los Censos anteriores, lo que

ayuda a evaluar la transformación residencial que se ha producido a lo largo de las últimas décadas en la Comunidad de Madrid.

La monografía ha sido realizada por Jesús Leal Maldonado y Luis Cortés Alcalá, profesores de la Universidad Complutense de Madrid.

La publicación se divide en los siguientes capítulos:

- Introducción.
- Evolución del parque residencial.
- Principales características del parque residencial madrileño.
- El modelo residencial de los madrileños.
- Referencias bibliográficas.

## ESTRUCTURA Y DINÁMICA DEL SECTOR SERVICIOS A EMPRESAS EN LA COMUNIDAD DE MADRID. 1990-2001

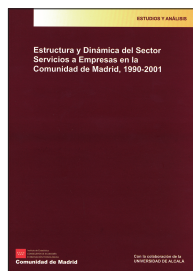

**Colección:** Estudios y Análisis

**Nº de páginas:** 176

**Fecha de edición:** Julio 2005

**Precio:** 5 €

Este estudio es continuación de otro anterior, publicado en 1998 por el Instituto de Estadística de la Comunidad de Madrid con el título *Crecimiento y geografía de los Servicios a Empresas en el contexto de la nueva sociedad ser-viindustrial: el caso de la Comunidad de Madrid*, como resultado del primer acuerdo de colaboración entre el Instituto de Estadística y SERVLAB (Universidad de Alcalá) y en el que se analizaba por primera vez, con una visión regional, la estructura y evolución de las actividades de servicios a empresas en la Comunidad de Madrid. El estudio tenía como soporte de información estadística las Cuentas del Sector Servicios a Empresas de la CM, que habían sido elaboradas por el Instituto de Estadística en los años anteriores. Este nuevo trabajo avanza en el tiempo y profundiza en el anterior a partir de los nuevos desarrollos de aquellas Cuentas y de la contabilidad regional.

La estructura de los servicios a empresas en la Comunidad de Madrid se examina con la información estadística del último año disponible, 2001. Para el análisis dinámico general se ha utilizado información de los años 1990, 1992, 1994, 1996, 1998, 1999, 2000 y 2001. Sin embargo, para el análisis dinámico específico se ha utilizado información de la llamada *Serie homogénea*, que contiene las principales macromagnitudes desde 1998, ya que la introducción de diferencias metodológicas en la elaboración de la información no permite realizar un análisis detallado y preciso si se incluye toda la serie desde 1990.

El estudio se estructura en cinco capítulos. El primero presenta un análisis de los servicios a empresas en el marco europeo; en el segundo se estudia el valor añadido bruto (VAB), los consumos intermedios y la inversión por empleado de los servicios a empresas en España y la Comunidad de Madrid; el tercer capítulo analiza el empleo del sector en la Comunidad de Madrid; en el cuarto se es-

tudia la productividad del mismo y, finalmente, el quinto recoge un análisis de la localización de los servicios a empresas de la región.

En términos de la Clasificación Nacional de Actividades vigente (CNAE-93), los servicios a empresas se engloban dentro de la sección K “Actividades inmobiliarias y de alquiler; servicios empresariales”, concretamente en las divisiones 72 (actividades informáticas), 73 (investigación y desarrollo) y 74 (otras actividades empresariales); estas tres divisiones son las que se han incluido en este trabajo referido a la Comunidad de Madrid. En el análisis de la evolución del sector en la UE-15 (capítulo 1) se sigue, principalmente, la clasificación de la Comisión Europea, que incluye las divisiones de la NACE europea 71 (alquileres), 73 (investigación y desarrollo) y 74 (otras actividades empresariales). Sin embargo, se tienen también en cuenta otras clasificaciones más amplias, entre otras la que incorpora las actividades informáticas (división 72).

## LOS FLUJOS LABORALES EN LA COMUNIDAD DE MADRID



**Colección:** Estudios y Análisis

**Nº de páginas:** 104

**Fecha de edición:** Junio 2005

**Precio:** 5 €

En esta publicación se presentan los principales resultados obtenidos del estudio y análisis de los flujos laborales de la Comunidad de Madrid a partir de los datos proporcionados por la Encuesta de Población Activa.

Esta publicación viene a cubrir un importante vacío dado el escaso conocimiento existente sobre las transiciones laborales en la economía madrileña. Sin duda, saber como transitan los trabajadores madrileños entre las diferentes situaciones laborales posibles puede ayudar al desarrollo de una política laboral más efectiva y eficiente que se ajuste a las historias laborales de los trabajadores.

El análisis aplicado a los flujos ha sido tanto de procedencia como de destino, calculándose los flujos de entrada y de salida en el empleo y en el desempleo a partir de los datos de la Encuesta de Población Activa (EPA) enlazada o longitudinal para el período 1987-2003.

Este estudio se ha visto completado con un análisis sobre “cohortes ficticias”, en el que se hace un seguimiento a las personas que en la EPA son entrevistadas durante cinco trimestres consecutivos, con el fin de analizar sus trayectorias laborales. Este seguimiento se ha realizado en años claves, entendiendo por tales los que marcan puntos de inflexión en la evolución de la actividad económica general de la Comunidad de Madrid.

Uno de los aspectos más interesantes del estudio es que los resultados obtenidos en la Comunidad de Madrid se han confrontado con los relativos al conjunto nacional, lo que ha permitido establecer similitudes y rasgos diferenciadores entre los dos ámbitos.



## PROYECCIÓN DE POBLACIÓN DE LA COMUNIDAD DE MADRID. 2002-2017. TOMO II. HOGARES

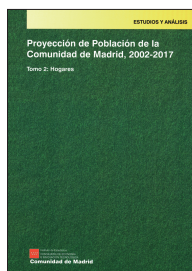

**Colección:** Estudios y Análisis

**Nº de páginas:** 136

**Fecha de edición:** Marzo 2005

**Precio:** 5 €

Los hogares conforman las unidades básicas de convivencia y consumo. La proyección de su evolución futura constituye un elemento determinante en la labor planificadora de las administraciones públicas para prever la demanda de servicios de tipo social y asistencial, la estimación de las necesidades de vivienda a corto y medio plazo y los niveles de consumo de bienes y servicios necesarios para la planificación de las empresas.

Las proyecciones de hogares aquí desarrolladas son un complemento de las recientes proyecciones de población realizadas por el Instituto de Estadística de la Comunidad de Madrid. En ellas se pretende evaluar la incidencia de la emancipación de los jóvenes, las formas emergentes de familias protagonizadas por las mujeres y la inmigración extranjera sobre el número y la distribución futura de los hogares, en un momento de intensos cambios demográficos en la Comunidad de Madrid.

Estas proyecciones de hogares, que tienen como punto de partida el 1 de enero de 2002 y como horizonte el 1 de enero de 2017, pertenecen al conjunto de las denominadas proyecciones derivadas y han sido realizadas para el conjunto de la Comunidad y las seis grandes zonas. Sus resultados se apoyan en una proyección previa de población a la que se le aplican las tasas proyectadas de persona de referencia, obteniéndose posteriormente los hogares según diferentes características: el número de hogares según tamaño, sexo y grupo de edad de la persona de referencia y como información adicional el volumen de población que convive en los hogares proyectados según el sexo y el grupo de edad de la persona de referencia.

En el texto que se presenta se analiza la evolución reciente de los hogares en la Comunidad de Madrid, se describen la metodología y las hipótesis de la proyección, completándose éste con un comentario de los principales resultados.

La publicación se divide en los siguientes capítulos:

- Análisis de las tendencias recientes
- Metodología de la proyección
- Hipótesis de la proyección
- Resultados de la proyección
- Conclusiones
- Bibliografía

### ANUARIO ESTADÍSTICO DE LA COMUNIDAD DE MADRID. 1985-2005

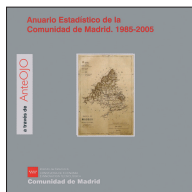

**Colección:** AnteOjo  
**Fecha de edición:** Marzo 2005  
**Precio:** 10 €

Este CD ofrece mayoritariamente series desde 1985 con el criterio del último dato disponible, mantiene el objetivo fundamental de recopilar toda la información referida al ámbito de la Comunidad de Madrid, tanto la que se ha realizado desde el Instituto de Estadística de la Comunidad de Madrid, como por cualquier otra institución presente en nuestra región, y que ha venido siendo plasmada en los diferentes Anuarios elaborados y publicados por el Instituto de Estadística de la Comunidad de Madrid a lo largo de los años.

La información se ha organizado en torno a 16 grandes temas:

- Condiciones ambientales
- Población y hogares
- Mercado de trabajo
- Recursos económicos de los hogares
- Educación, formación e investigación
- Salud y servicios sociales
- Cultura y ocio
- Relaciones y participación social
- Transporte y comunicaciones
- Urbanismo, vivienda y construcción
- Sector agrario
- Industria y energía
- Comercio, turismo y otros servicios
- Magnitudes económicas
- Sector público
- Directorios

La simbología utilizada ha sido la siguiente:

“0” El dato es “cero”, o bien no llega a la unidad que aparece en la tabla.

“-“ La información no esta disponible, ni lo estará, bien por que se haya dejado de explotar o porque no existe ya.

“..” La información existe, pero en el momento de elaborar las tablas no estaba disponible.

Esta es la norma general, pero dependiendo de la Fuente de información no siempre ha sido posible seguirla. Las tablas que contengan esta simbología deben ser tratadas con precaución en los totales y subtotales.

Respecto a los datos que figuraban en las publicaciones anteriores del Instituto, se ha hecho el esfuerzo de revisión, validación y homogeneización, lo cual implica inevitablemente realizar algunas correcciones que pueden deberse a la elevación de datos provisionales a definitivos por parte de la fuente elaboradora; a revisiones de series anuales efectuadas igualmente por las fuentes elaboradoras; o bien a erratas detectadas por nuestra parte.

## COMERCIO EXTERIOR DE LA COMUNIDAD DE MADRID. 1988-2003



**Colección:** AnteOjo

**Fecha de edición:** Noviembre 2005

**Precio:** 10 €

La investigación del Comercio Exterior de la Comunidad de Madrid permite conocer, a través del estudio de las importaciones, la evolución de la estructura de una parte significativa de la demanda de las familias, de la demanda intermedia de materias primas, de la demanda de bienes de equipo y de los productos energéticos. Las exportaciones, por otro lado, indican la capacidad competitiva de la región en el mercado nacional e internacional.

El comercio exterior de la Región de Madrid comprenderá todas aquellas operaciones de intercambio de bienes o mercancías de nuestra Comunidad Autónoma con el extranjero, es decir se ha reducido el alcance de este concepto a la contabilización de la participación de Madrid en el comercio de España con el resto del mundo.

Una limitación adicional con la que hay que contar a la hora de manejar las cifras que se presentan, es el posible sesgo que pueden introducir las empresas de actividad comercial en la Región de Madrid y con sede en la misma, pues en algunos casos los productos que exportan pueden haber sido elaborados realmente en otra Comunidad Autónoma. En el caso de las importaciones, aún es más complicado conocer la cantidad que se consumirá en la Región y la que tiene como destino final cualquier otro territorio de España.

Esta publicación es un compendio de todas las tablas disponibles para el Comercio Exterior de la Comunidad de Madrid para la serie 1988-2003.

Está dividida en los cinco capítulos siguientes:

1. Metodología y abreviaturas utilizadas
2. Series históricas. 1988-2003
3. Resultados anuales y rankings. 2003
4. Resultados por Comunidades Autónomas. 2003
5. Anexos

# DIRECTORIO DE UNIDADES DE ACTIVIDAD ECONÓMICA DE LA COMUNIDAD DE MADRID. 2004

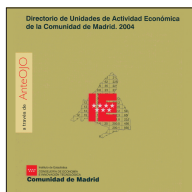

**Colección:** AnteOjo  
**Fecha de edición:** Junio 2005  
**Precio:** 10 €

En esta publicación se recogen los resultados de los trabajos de actualización del Directorio de Unidades Locales de la Comunidad de Madrid realizados en el año 2004 por el Instituto de Estadística y que con periodicidad anual se vienen desarrollando desde 1998.

El Directorio recoge los datos de localización, empleo, actividad principal, antigüedad, tipo de sociedad, etc... de los centros de producción económica de toda la Comunidad de Madrid.

La actualización de los datos básicos expuestos pretende varios objetivos:

Disponer de información estadística detallada sobre la totalidad de los sectores económicos, que sirva para a) determinar la evolución de cada uno de ellos, b) posibilitar la elaboración de una contabilidad regional en términos normalizados, c) contribuir a la planificación, gestión y evaluación de las políticas sectoriales que desarrolla la Comunidad de Madrid, d) servir de marco para la realización de encuestas o estudios económicos sectoriales.

Quedan excluidos del Directorio los sectores de actividad relacionados con la agricultura, ganadería, caza, explotaciones forestales, organismos extraterritoriales y hogares que emplean a personal doméstico, tampoco incluye las unidades locales 'sin local', es decir aquellas que son móviles en el espacio y su domicilio fiscal es normalmente su domicilio particular.

Su contenido es el siguiente:

1. Referencias metodológicas, definiciones y notas aclaratorias. Constituye una breve exposición de la metodología utilizada para la obtención de los resultados, con el fin de permitir la correcta valoración de la información estadística que se ofrece.
2. Clasificaciones utilizadas. Clasificaciones sobre formas jurídicas, sectores de actividad económica, zonas geográficas, estratos de empleo y tipo de unidad local que se han utilizado en las distintas tabulaciones.

3. Decreto del Consejo de Gobierno de la Comunidad de Madrid. Se establece la periodicidad anual de estos trabajos y la obligación de facilitar la información por parte de las empresas.
4. Índice analítico de las características investigadas. Sirve para facilitar la búsqueda de las tablas y un mapa guía de la Comunidad de Madrid con la localización de todos los municipios y los distritos de Madrid ciudad.
5. Tablas de resultados de 2.004. Los resultados del trabajo se exponen de forma agregada y según diversas categorías y combinaciones de variables. Las tablas se estructuran en cuatro bloques: 1) resultados generales por cada variable tabulada, 2) tablas cruzadas entre las distintas unidades tabuladas tomando como variable de observación las unidades locales, 3) las mismas tablas que en el apartado anterior pero tomando como variable de observación los ocupados y 4) tablas cuyo universo son las empresas y no las unidades locales.
6. Gráficos y mapas.

## ESTADÍSTICA DEL MOVIMIENTO NATURAL DE LA POBLACIÓN DE LA COMUNIDAD DE MADRID. 1993-2003

## ESTADÍSTICA DE MORTALIDAD SEGÚN CAUSAS MÚLTIPLES DE LA COMUNIDAD DE MADRID. 1991-2003



**Colección:** AnteOJO

**Fecha de edición:** Febrero 2005

**Precio:** 10 €

Con la presente edición del Movimiento Natural de la Población del año 2003, en formato CD, el Instituto de Estadística de la Comunidad de Madrid pone a disposición de los usuarios las estadísticas de nacimientos, matrimonios y defunciones acontecidas en nuestra Comunidad durante dicho año, además de incluirse en el mismo información relativa a anteriores años así como series retrospectivas que permiten establecer comparaciones a lo largo del tiempo.

Las estadísticas de nacimientos, matrimonios y defunciones, denominadas Movimiento Natural de la Población, informan acerca de los acontecimientos de la población residente e inscrita en la Comunidad de Madrid. Estas operaciones estadísticas proporcionan la base para el análisis social y demográfico necesario para satisfacer tanto las demandas de información de los particulares como las necesidades de planificación que tienen encomendada la administración regional, en campos tan diferentes como los servicios sociales, la educación, la vivienda, los programas relativos a la atención de la salud, etc.

En esta publicación se incluye además la mortalidad según causas múltiples, con el valor añadido de que nos permite completar la información referente a defunciones, acompañando de este modo la causa básica de defunción con el conjunto de enfermedades o lesiones que acompañan al proceso del fallecimiento, con la que se puede conocer las características de la salud de la población con la mayor aproximación posible. Esto ayuda a la planificación de la distribución de recursos sanitarios, el diseño de programas de prevención de enfermedades, la priorización de las necesidades en asistencia y servicios, así como para la selección de las investigaciones prioritarias.



En esta publicación, como ya se ha comentado anteriormente, se incluyen datos del Movimiento Natural de la Población desde el año 1993, mientras que las tablas retrospectivas disponen de información desde el año 1986. Las tablas de Mortalidad según causas múltiples abarcan desde el año 1991 al año 2003. Cabe destacar que, al haberse cambiado de la CIE 9 a la CIE 10 en el año 1999, se han retabulado todas las tablas de todos los años utilizando la información de la causa de defunción codificada con la CIE 9 pero agrupada según los criterios de la CIE 10, con el fin de que el usuario pueda comparar toda la información disponible.

# ESTADÍSTICA DEL MOVIMIENTO MIGRATORIO DE LA COMUNIDAD DE MADRID. 1988-2004



**Colección:** AnteOjo

**Fecha de edición:** Noviembre 2005

**Precio:** 10 €

La publicación de la Estadística del Movimiento Migratorio de la Comunidad de Madrid, en soporte informático, difunde en detalle una serie de tabulaciones sobre movimientos migratorios en los que la Comunidad de Madrid es el origen o destino de los mismos, reflejándose los cambios de residencia de la población a partir de las altas y las bajas registradas en los padrones municipales. El estudio de los comportamientos migratorios de los colectivos humanos, debe realizarse siempre desde una perspectiva temporal más amplia a la coyuntura anual, por lo que tiene especial relevancia el mantenimiento de la difusión de estas informaciones anuales en el tiempo. Por este motivo, se acompañan a las tabulaciones básicas de las migraciones correspondientes a 2004, las correspondientes a toda la serie desde su inicio.

La información base para este estudio nos ha sido cedida por el Instituto Nacional de Estadística, al que agradecemos su colaboración. Posteriormente los datos se tratan en el Instituto de Estadística de la Comunidad de Madrid que confecciona las tablas con información referente a cada municipio.

Los ficheros facilitados por el INE de Variaciones Residenciales nos permiten la elaboración de un Plan de Tabulación más amplio, desagregando la información a escala municipal tanto del municipio de procedencia, como del municipio de destino. Por todo ello el Instituto de Estadística de la Comunidad de Madrid, desagrega los datos a escala municipal realizando unas tabulaciones que permitan conocer con detenimiento las corrientes de los flujos migratorios. Por una parte se estudian los movimientos migratorios provenientes del resto de Comunidades Autónomas y del Extranjero y por otra parte los movimientos entre municipios dentro de la misma Comunidad de Madrid y con destino otras Comunidades Autónomas y el extranjero. En dicha tabulación se explotan las siguientes variables: origen y destino del movimiento migratorio, nacionalidad, edad, sexo y lugar de nacimiento.

Los movimientos migratorios inciden sobre los fenómenos demográficos puesto que, al variar la población en diferentes grupos de edad, esto se refleja en las tasas de nupcialidad, fecundidad y mortalidad, así como en el crecimiento o decrecimiento de la misma.

La explotación estadística que se realiza de estos flujos migratorios, tiene una importancia incuestionable en el conocimiento de la realidad de una sociedad compleja como la nuestra, puesto que facilita la planificación de políticas regionales y municipales en temas tan importantes como la vivienda, la educación, el empleo, la actividad económica, etc. En este sentido, cabe destacar la explotación de flujos migratorios a nivel municipal, escalón imprescindible para la planificación de los Ayuntamientos y la Comunidad de Madrid, y al que el INE no baja en su explotación. Con esta publicación se pretende facilitar la obtención de datos e información estadística referente a los movimientos migratorios a todos los que puedan tener interés en los mismos, ya sean entidades públicas o particulares.

## FICHAS ESTADÍSTICAS MUNICIPALES. 2005

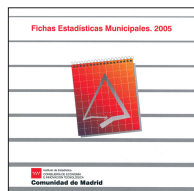

**Fecha de edición:** Noviembre 2005

**Precio:** 10 €

Las fichas estadísticas municipales pretenden describir de forma sucinta y comparable la situación socioeconómica de los municipios madrileños. Para ello incorporan un conjunto resumen de indicadores de temática variada comparable, entre los distintos municipios, las zonas estadísticas contempladas y la Comunidad de Madrid.

Las fichas se estructuran en seis solapas que recogen diversos ámbitos temáticos:

- 1.- Población y trabajo
  - 1.1- Población
  - 1.2- Extranjeros empadronados
  - 1.3- Movimiento natural de la población
  - 1.4- Mercado de trabajo
- 2.- Macromagnitudes y participación social
  - 2.1- Macromagnitudes e información socioeconómica
  - 2.2- Relaciones y participación social
- 3.- Actividad económica
  - 3.1- Agricultura y ganadería
  - 3.2- Construcción
  - 3.3- Servicios
  - 3.4- Industria
- 4.- Edificios y locales
  - 4.1- Edificios
  - 4.2- Equipamiento de edificios
  - 4.3- Locales
- 5.- Viviendas familiares
  - 5.1- Viviendas familiares principales
  - 5.2- Indicadores de viviendas familiares principales
- 6.- Otros indicadores
  - 6.1- Educación
  - 6.2- Urbanismo
  - 6.3- Otros indicadores

Los datos se refieren a la última información disponible.

Además para todos aquellos usuarios que dispongan de Internet, ofrece la posibilidad de acceder al Nomenclátor Oficial y al Callejero.

## POBLACIONES DE REFERENCIA DE LA COMUNIDAD DE MADRID. 1900-2004

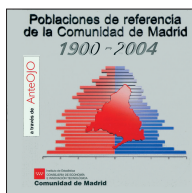

**Colección:** AnteOJO

**Fecha de edición:** Agosto 2005

**Precio:** 10 €

Las poblaciones oficiales recogidas en este trabajo, son las aprobadas a propuesta del Instituto Nacional de Estadística o sus precursores administrativos, desde 1900 hasta 1996, año en el que, con la renovación del Padrón Municipal de Habitantes a 1 de mayo, se cierra el ciclo de renovaciones padronales, y deja paso a los Padrones Continuos.

Desde el 1 de enero de 1998, el Padrón Municipal de Habitantes adquiere el carácter de continuo, de modo que los ayuntamientos están obligados a mantener sus padrones informatizados, y a comunicar al INE las variaciones mensuales que se producen en los mismos, quien coordina los de todos los municipios españoles, y aprueba con referencia 1 de enero de cada año, las cifras oficiales de población a nivel municipal.

Se ha realizado el cálculo de las poblaciones en distintos momentos del año, con el fin de facilitar la estimación de indicadores que utilicen como denominador la población. Así, se han establecido cuatro momentos del año en la interpolación de la población: a 1 de enero, a 1 de abril, a 1 de julio y a 1 de octubre. La primera fecha, principio de año, es la que desde 1998 es aprobada oficialmente por el INE cada año. La de 1 de julio es la calculada a mitad de año, indicada especialmente para las informaciones de flujo, correspondiente a años naturales. Las de 1 de abril y 1 de octubre, corresponden a fechas intermedias entre las otras dos, y están especialmente indicadas para informaciones de obtención trimestral.

Se han estimado poblaciones interpoladas a partir del año 1996, utilizándose como punto de partida el padrón municipal de habitantes a 1 de mayo de ese año. Las siguientes poblaciones oficiales de referencia corresponden a los Padrones Continuos a 1 de enero de cada año desde 1998.

La obtención de estas poblaciones interpoladas, se realiza estimando linealmente las diferencias entre dos poblaciones oficiales, en el intervalo a interpolar. Las diferencias del periodo se calculan por meses, y se aplican

por el número de meses transcurridos entre la primera población oficial y la fecha de interpolación.

El contenido resumido del CD-ROM es el siguiente:

- Presentación
- Evolución en el recuento de población
- Cambios en la división territorial por municipios
- Notas a las poblaciones de referencia
- Poblaciones de referencia. Hojas de Cálculo
  - \* *A fecha de referencia de los Censos y Padrones oficiales:*
    - Por edad
      - Año a año
      - Grupos quinquenales
    - Por generación de nacimiento
    - Por municipios y zonas
    - Por municipios y edad
  - \* *Interpolaciones trimestrales:*
    - Por edad
      - Año a año
      - Grupos quinquenales
    - Por generación de nacimiento
    - Por municipios y zonas
    - Por municipios y edad

# PROYECCIONES DE POBLACIÓN DE LA COMUNIDAD DE MADRID. 2002-2017

## I-PROYECCIONES SEGÚN EDAD Y SEXO

## II-PROYECCIONES DE HOGARES

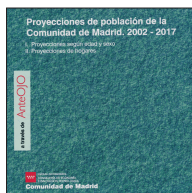

**Colección:** AnteOjo

**Fecha de edición:** Marzo 2005

**Precio:** 10 €

La importancia de las proyecciones no se limita sólo a la administración, sino que también son un instrumento útil en la labor planificadora de las empresas. De ahí, también, la importancia de que estas proyecciones no se limiten a ámbitos geográficos superiores, sino que resulta muy importante su desagregación territorial hasta límites razonables de representatividad.

El Instituto de Estadística de la Comunidad de Madrid presenta sus quintas proyecciones de población y las segundas de hogares. Apoyándose en todos los estudios anteriores para mejorar metodológicamente y aprovechar toda la información acumulada desde las proyecciones de 1996-2011. La información utilizada para las presentes proyecciones han sido los Censos de Población de 1981, 1991 y 2001, Estadística de Población de 1986 y 1996, Padrón Continuo de 1998, 1999, 2000, 2001 y 2002, Estadísticas de nacimientos y defunciones desde 1976 y Estadística de Variaciones Residenciales desde 1988.

Esta proyección presenta tres características básicas:

- La población de partida es la de 1 de Enero de 2002 derivada del Padrón Continuo y el horizonte se fija a 1 de Enero de 2017.
- La proyección se realiza dentro de un sistema multi-regional con los siguientes niveles de desagregación:
  - o El conjunto de la Comunidad de Madrid
  - o Las grandes zonas de la Comunidad: municipio de Madrid, las cuatro coronas metropolitanas, y el conjunto de municipios no metropolitanos.
  - o Los municipios mayores de 6.000 habitantes y los distritos de la capital
  - o Los municipios entre 2.000 y 6.000 habitantes.
- El enfoque metodológico, la formulación de las hipótesis y los resultados obtenidos varían en función del ámbito geográfico y de su dimensión demográfica.

La proyección de población se ha realizado mediante el método de los componentes que consiste en proyectar

por separado los diferentes fenómenos que afectan al crecimiento de una población (mortalidad, fecundidad y migraciones) considerando las interacciones que se producen entre ellos y las estructuras demográficas. Entre otras ventajas, este método permite obtener, para cada año de la proyección, los efectivos por sexo y edad, así como los eventos demográficos.

Los hogares conforman las unidades básicas de convivencia y consumo. La proyección de su evolución futura constituye un elemento determinante en la labor planificadora de las administraciones públicas para prever la demanda de servicios de tipo social y asistencial, la estimación de las necesidades de vivienda a corto y medio plazo y los niveles de consumo de bienes y servicios necesarios para la planificación de las empresas.

Las proyecciones de hogares son un complemento de las proyecciones de población ya realizadas. En ellas se pretende evaluar la incidencia de la emancipación de los jóvenes, las formas emergentes de familias protagonizadas por las mujeres y la inmigración extranjera sobre el número y la distribución futura de los hogares, en un momento de intensos cambios demográficos en la Comunidad de Madrid.

Estas proyecciones de hogares, que tienen como punto de partida el 1 de enero de 2002 y como horizonte el 1 de enero de 2017, pertenecen al conjunto de las denominadas proyecciones derivadas y han sido realizadas para el conjunto de la Comunidad y las seis grandes zonas. Sus resultados se apoyan en una proyección previa de población a la que se le aplican las tasas proyectadas de persona de referencia, obteniéndose posteriormente los hogares según diferentes características: el número de hogares según tamaño, sexo y grupo de edad de la persona de referencia y como información adicional el volumen de población que convive en los hogares proyectados según el sexo y el grupo de edad de la persona de referencia.

El contenido del CD se divide en dos capítulos:

1. Proyecciones de población según edad y sexo
  - a. Metodología y análisis de los componentes de la proyección
  - b. Tablas de resultados
  - c. Clasificaciones y notas
2. Proyecciones de hogares
  - a. Metodología y resultados de la proyección
  - b. Escenario tendencial
  - c. Escenario de tasas constantes
  - d. Escenario normativo
  - e. Escenario sin migraciones
  - f. Clasificaciones y notas



## RESULTADOS DETALLADOS DEL PADRÓN CONTINUO. 1988-2004



**Colección:** AnteOjo

**Fecha de edición:** Octubre 2005

**Precio:** 10 €

El Padrón Continuo y su explotación estadística

La Ley 4/1996, de 10 de enero, por la que se modifica la Ley 7/1985, de 2 de abril, Reguladora de las Bases del Régimen Local, en relación con el Padrón municipal, en la disposición transitoria única dice ***“En el año 1996 todos los Ayuntamientos llevarán a cabo una última renovación del Padrón de habitantes de acuerdo con las disposiciones que reglamentariamente se establezcan por la Administración General del Estado...”***

Fecha de referencia y ámbito del Padrón Continuo

En resumen, el 1 de Enero de 1998 es la fecha de inicio del Padrón Continuo, de periodicidad de actualización mensual, pero de aprobación oficial anual, con fecha de referencia a 1 de Enero de cada año y con implicaciones de actualización territorial también anual.

Información contenida en el Padrón Continuo

Este Padrón Continuo se sustenta en ficheros padronales municipales actualizados mes a mes y depurados por el INE junto con los Aytos., con la información contenida en los mismos declarada obligatoria por la Ley 4/1996:

- Nombre y apellidos
- Sexo
- Domicilio habitual
- Nacionalidad
- Lugar y fecha de nacimiento
- Documento de identidad
- Nivel de estudios

Contenido resumido del CD-ROM:

- Índice analítico
- Mapa guía de los municipios de la Comunidad de Madrid

- Mapa guía de las provincias y Comunidades Autónomas de España
- Mapa guía de los países de la UE (15)
- Universos utilizados en las tablas

Tablas del Padrón Continuo de los años 1998 a 2004:

- Tablas, gráficos y mapas para el Total Comunidad
- Tablas y mapas para los municipios de la Comunidad de Madrid, distritos y barrios de Madrid, y zonas metropolitanas
- Tablas y mapas para distritos y secciones
- Tablas y mapas para municipios, entidades y núcleos
- Tablas y mapas para zonificación de Salud
- Tablas y mapas para zonificación de Servicios Sociales
- Tablas y mapas para zonificación de Educación
- Tablas y mapas para zonificación Estadística
- Tablas y gráficos de estructura de edades

## **Requisitos mínimos del sistema para la instalación de las publicaciones electrónicas**

### *Requisitos para la instalación de AnteOjo:*

Ordenador PC compatible con procesador Pentium II a 233 Mhz.

Sistema operativo Windows 95/98/ME/NT/2000/XP.

56 Mb. de memoria RAM.

15 Mb. de espacio libre en disco duro para la instalación de la aplicación.

Monitor a 800 x 600 ó 1024 x 768 píxeles y color de alta densidad.

Tarjeta gráfica VGA o SuperVGA.

Unidad lectora de CD-ROM 32x.

Tener instalada la aplicación Internet Explorer 5.0 ó superior.

### *Requisitos para la instalación de MATRIZ2:*

Ordenador PC compatible con procesador Pentium.

Sistema operativo Windows 95 o Windows NT versión 3.5 ó superior.

31 Mb. de memoria RAM.

10 Mb. de espacio libre en disco duro.

Unidad lectora de CD-ROM 16x.



Inicio



Buscar

Censos	Anuario	Cuentas Económicas	Directorios	Callejero	Renta Municipal
--------	---------	--------------------	-------------	-----------	-----------------

**Callejero**Nomenclátor  
NOMECALLESKey Figures **Datos básicos****Publicaciones****Otros ámbitos**

España

Europa

Internacional

**Efemérides****Clasificaciones****Productos informáticos****Curiosidades estadísticas****Links Estadísticos****Nuestro instituto****Aviso legal****Buzón**

BANCOS DE DATOS					
Baco	Desvan	Divisor	Almudena	Patricia	BDT

**GA-Zeta Estadística**NOTICIAS DE COMUNIDAD DE MADRID [RSS](#) 01/02/2006

**27/01/2006** El número de parados se redujo en **6.400 personas durante el cuarto trimestre de 2005**. La población activa alcanzó los 3.084.200 personas, 18.200 más que el trimestre anterior.

**25/01/2006** Los precios industriales se mantienen constantes en diciembre. La tasa interanual se situó en el 3,0%, dos décimas menos que en noviembre.

**25/01/2006** El número de extranjeros en alta laboral en la Seguridad Social se redujo en **6.681 afiliados en diciembre (-1,71%)**. En España disminuyó en 44.867 (-2,59%).

**24/01/2006** Disponible en la Web la información del Anuario Estadístico de la Comunidad de Madrid 1985 - 2006. Se estructura en 16 capítulos temáticos 23/01/2006 El precio de la vivienda aumentó un 10,5% en los últimos doce meses en la región. En el cuarto trimestre de 2005, los precios se incrementaron un 2,4%.

**20/01/2006** La edad media de defunción de los madrileños es de cerca de 72 años en los hombres y 80 en las mujeres. Disponibles los resultados definitivos de la estadística de defunciones de la Comunidad de Madrid 2004.

**20/01/2006** La población de la Comunidad de Madrid creció por encima de la media nacional en 2004. Aprobadas las cifras oficiales de población a 1 de enero de 2005.

**Coyuntura****Calendario****IPC****Paro Registrado Afiliados****EPA****IPI****Clima Industrial****Datos Estructurales****Generales****Demográficos**

Población

MNP

Migraciones

Proyecciones

**Económicos**

Cuentas económicas

Directorios

Industria

Servicios

**Sociales****Municipios****Informes****Tendencias y predicciones**

MADRID COMUNIDAD DIGITAL

[Más información...](#)[NOTICIAS DE ESPAÑA Y DE EUROPA...](#)

**VISITE NUESTRA WEB**  
**<http://www.madrid.org/iestadis/>**  
**GA-Zeta estadística**



**Comunidad de Madrid**

CONSEJERÍA DE ECONOMÍA  
E INNOVACIÓN TECNOLÓGICA

Instituto de Estadística