

# INFORME DE ACCESIBILIDAD WEB

SEGUIMIENTO SIMPLIFICADO  
UNE-EN 301549:2022

SITIO WEB

<http://www.madrid.org/presupuestos/>

Informe emitido bajo demanda

El resumen de resultados reflejados en este informe contiene datos ESTIMADOS. Es SIEMPRE necesaria una revisión manual experta complementando todos los requisitos de UNE-EN 301549:2022. Este documento NO constituye el "Informe de Revisión de la Accesibilidad" que se deberá realizar siguiendo los requisitos del artículo 17 del RD 1112/2018 para las revisiones de accesibilidad.

## ÍNDICE

1.INTRODUCCIÓN	1
1.1.CÓMO UTILIZAR EL INFORME	2
1.2.PASOS A SEGUIR TRAS RECIBIR EL INFORME	3
2.MUESTRA DE PÁGINAS	4
3.RESUMEN DE RESULTADOS	6
3.1.RESULTADOS GLOBALES	6
3.2.PUNTUACIÓN MEDIA Y NIVEL DE ADECUACIÓN ESTIMADO DE CADA PÁGINA	8
3.3.PUNTUACIÓN MEDIA DE VERIFICACIÓN A NIVEL DE SITIO WEB	10
3.4.PUNTUACIONES MEDIAS DE VERIFICACIONES. NIVEL A	11
3.5.PUNTUACIONES MEDIAS DE VERIFICACIONES. NIVEL AA	12
4.RESULTADOS POR VERIFICACIÓN Y PÁGINA	13
4.1.TABLA DE RESULTADOS POR VERIFICACIÓN Y PÁGINA. NIVEL A	14
4.2.TABLA DE RESULTADOS POR VERIFICACIÓN Y PÁGINA. NIVEL AA	16
5.RESULTADOS: PÁGINA 1	18
5.1.INCIDENCIAS.NIVEL DE ADECUACIÓN A	19
6.RESULTADOS: PÁGINA 2	29
6.1.INCIDENCIAS.NIVEL DE ADECUACIÓN A	30
7.RESULTADOS: PÁGINA 3	32
7.1.INCIDENCIAS.NIVEL DE ADECUACIÓN A	33
8.RESULTADOS: PÁGINA 4	35
8.1.INCIDENCIAS.NIVEL DE ADECUACIÓN A	36
9.RESULTADOS: PÁGINA 5	38
9.1.INCIDENCIAS.NIVEL DE ADECUACIÓN A	39
10.RESULTADOS: PÁGINA 6	42
10.1.INCIDENCIAS.NIVEL DE ADECUACIÓN A	43
11.RESULTADOS: PÁGINA 7	45
11.1.INCIDENCIAS.NIVEL DE ADECUACIÓN A	46
12.RESULTADOS: PÁGINA 8	48
12.1.INCIDENCIAS.NIVEL DE ADECUACIÓN A	49
13.RESULTADOS: PÁGINA 9	59
13.1.INCIDENCIAS.NIVEL DE ADECUACIÓN A	60
14.RESULTADOS: PÁGINA 10	63
14.1.INCIDENCIAS.NIVEL DE ADECUACIÓN A	64

15.RESULTADOS: PÁGINA 11	66
15.1.INCIDENCIAS.NIVEL DE ADECUACIÓN A	67
16.RESULTADOS: PÁGINA 12	70
16.1.INCIDENCIAS.NIVEL DE ADECUACIÓN A	71
17.RESULTADOS: PÁGINA 13	73
17.1.INCIDENCIAS.NIVEL DE ADECUACIÓN A	74
18.RESULTADOS: PÁGINA 14	76
18.1.INCIDENCIAS.NIVEL DE ADECUACIÓN A	77
19.RESULTADOS: PÁGINA 15	79
19.1.INCIDENCIAS.NIVEL DE ADECUACIÓN A	80
20.RESULTADOS: PÁGINA 16	82
20.1.INCIDENCIAS.NIVEL DE ADECUACIÓN A	83
21.RESULTADOS: PÁGINA 17	85
21.1.INCIDENCIAS.NIVEL DE ADECUACIÓN A	86
22.RESULTADOS: PÁGINA 18	92
22.1.INCIDENCIAS.NIVEL DE ADECUACIÓN A	93
23.RESULTADOS: PÁGINA 19	95
23.1.INCIDENCIAS.NIVEL DE ADECUACIÓN A	96
24.RESULTADOS: PÁGINA 20	98
24.1.INCIDENCIAS.NIVEL DE ADECUACIÓN A	99
25.RESULTADOS: PÁGINA 21	101
25.1.INCIDENCIAS.NIVEL DE ADECUACIÓN A	102
26.RESULTADOS: PÁGINA 22	104
26.1.INCIDENCIAS.NIVEL DE ADECUACIÓN A	105
27.RESULTADOS: PÁGINA 23	107
27.1.INCIDENCIAS.NIVEL DE ADECUACIÓN A	108
28.RESULTADOS: PÁGINA 24	110
28.1.INCIDENCIAS.NIVEL DE ADECUACIÓN A	111
29.RESULTADOS: PÁGINA 25	114
29.1.INCIDENCIAS.NIVEL DE ADECUACIÓN A	115
30.RESULTADOS: PÁGINA 26	117
30.1.INCIDENCIAS.NIVEL DE ADECUACIÓN A	118
31.RESULTADOS: PÁGINA 27	120
31.1.INCIDENCIAS.NIVEL DE ADECUACIÓN A	121

32.RESULTADOS: PÁGINA 28	123
32.1.INCIDENCIAS.NIVEL DE ADECUACIÓN A	124
33.RESULTADOS: PÁGINA 29	126
33.1.INCIDENCIAS.NIVEL DE ADECUACIÓN A	127
33.2.INCIDENCIAS.NIVEL DE ADECUACIÓN AA	130
34.RESULTADOS: PÁGINA 30	131
34.1.INCIDENCIAS.NIVEL DE ADECUACIÓN A	132
35.RESULTADOS: PÁGINA 31	134
35.1.INCIDENCIAS.NIVEL DE ADECUACIÓN A	135
36.RESULTADOS: PÁGINA 32	137
36.1.INCIDENCIAS.NIVEL DE ADECUACIÓN A	138
37.RESULTADOS: PÁGINA 33	140
37.1.INCIDENCIAS.NIVEL DE ADECUACIÓN A	141
38.ANEXO I: METODOLOGÍA DEL OBSERVATORIO	143

## 1. INTRODUCCIÓN

---

El 20 de septiembre de 2018 entraron en vigor la mayoría de las provisiones del nuevo *Real Decreto 1112/2018, de 7 de septiembre, sobre accesibilidad de los sitios web y aplicaciones para dispositivos móviles del sector público* que traspone al ordenamiento jurídico español el *Directiva (UE) 2016/2102 del Parlamento Europeo y del Consejo, de 26 de octubre de 2016, sobre la accesibilidad de los sitios web y aplicaciones para dispositivos móviles de los organismos del sector público*.

Entre las nuevas medidas puestas en marcha destaca la necesidad de establecimiento de una política de monitorización y reporte del estado de cumplimiento que se desarrolla en virtud del capítulo III sobre control, revisión, seguimiento y presentación de informes del citado Real Decreto. Según el Real Decreto, el Ministerio de Política Territorial y Función Pública, a través de la Secretaría General de Administración Digital, en el marco del *Observatorio de Accesibilidad Web*, es el encargado de coordinar y llevar a cabo estas acciones. Actualmente estas competencias han sido transferidas al Ministerio de Asuntos económicos y Transformación digital.

La Comisión Europea ha establecido en la *Decisión de Ejecución (UE) 2018/1524*, dos métodos de revisión que deberán aplicar los estados miembros, el método simplificado y el método en profundidad.

El Observatorio de Accesibilidad Web ha desarrollado la *Metodología de Seguimiento Simplificado UNE-EN 301549:2022*, utilizada por el estado español para aplicar el seguimiento simplificado, desarrollada en base a la norma española UNE-EN 301549:2022 Requisitos de accesibilidad para productos y servicios TIC, que es la traducción española de la norma *EN 301549 V3.2.1 (2021-03) Requisitos de accesibilidad para los productos y servicios de las TIC*. Estas normas están a su vez alineadas con las WCAG 2.1 del W3C.

Este informe se emite a solicitud del interesado desde el **Servicio de Diagnóstico en línea**. Este servicio ofrece una estimación de la situación de accesibilidad del sitio web basado en la metodología anteriormente indicada.

**Este documento NO constituye el “Informe de revisión de la accesibilidad” que se deberá realizar siguiendo los requisitos del artículo 17 del RD 1112/2018 para las revisiones de accesibilidad.**

## 1.1. CÓMO UTILIZAR EL INFORME

En primer lugar es necesario comentar, que junto con este informe de accesibilidad web, también se recibe un archivo **código\_fuente.zip**, que contiene el código en base al cual se ha realizado la evaluación de accesibilidad y se han detectado los errores. Cuando el informe solicitado es de **Sitio web** o de **Listado de páginas**, el archivo contiene una carpeta por cada página analizada, y dentro de la cual se almacena el código HTML, el archivo CSS y las referencias de la página en cuestión. Cuando el informe solicitado es de **Código fuente**, el archivo contiene el archivo que el usuario ha enviado al servicio de diagnóstico, con el mismo nombre con el que el usuario lo envió.

A continuación, se detalla cómo está organizado el informe actual.

En primer lugar, en función del tipo de análisis solicitado (Código fuente o Sitio Web / Conjunto de URLs), el "apartado 2" será "2. Código fuente analizado" o "2. Muestra de páginas". El apartado *2. Código fuente analizado* indica el nombre del fichero de código fuente analizado. El apartado *2. Muestra de páginas* indica el listado de páginas web analizadas, cuyo número varía en función de la complejidad del sitio web.

El apartado *3 Resumen de resultados* es el apartado clave a leer y procesar en primera instancia, dado que **aporta la vista general de situación del sitio web**. Recoge un resumen de los resultados del informe, indicando la puntuación del sitio web, el nivel de adecuación estimado así como la situación de cumplimiento estimada. También se aporta la Puntuación media de cada página analizada así como la Puntuación media de cada verificación a nivel de sitio web. Este apartado recoge información agregada, ya sea a nivel de sitio web, a nivel de página (indicando la puntuación media de la página agregando el conjunto de verificaciones) o a nivel de verificación (indicando la puntuación media de la verificación agregando la información de todas las páginas).

El apartado *4 Resultados por verificación* es clave para profundizar en el conocimiento de la situación de accesibilidad del sitio web. Se debe consultar siempre antes de proseguir con la lectura del informe. Este apartado presenta en modo tabla el valor y la modalidad para cada una de las verificaciones y para cada una de las páginas analizadas. Además, en la última fila de la tabla se recoge la conformidad estimada de cada una de las verificaciones a nivel de sitio web. Estas tablas aportan mucha información, pues permiten obtener una visión rápida de qué verificaciones están fallando y en qué páginas. A partir de esta información, será más sencillo tomar decisiones sobre qué errores corregir antes o qué páginas (o tipo de páginas) concentran la mayor parte de los problemas.

En función de las conclusiones anteriores, se pueden consultar para cada una de las páginas que más nos interesen el apartado *Resultados: Página X*, que muestra información descriptiva de los resultados de cada página, indicando el valor y la modalidad para cada una de las verificaciones. El apartado "Incidencias" aparece solo cuanto existan fallos de accesibilidad. En dicho apartado se muestran las comprobaciones en las que la página web está fallando, junto con su localización exacta dentro del código fuente, una descripción del error y una posible solución. Esto dependerá de la complejidad concreta del error.

## 1.2. PASOS A SEGUIR TRAS RECIBIR EL INFORME

Con el objetivo de ayudar al destinatario de este informe, a continuación se indican los pasos a realizar tras recibir el informe:

- **Corregir los errores de accesibilidad** indicados en este informe en el apartado 'Incidencias' de cada página. **En caso de tener dudas con respecto a la información suministrada en el informe, se puede utilizar para resolverlas el foro disponible en la pestaña “Colaboración”, dentro de la [comunidad de accesibilidad](#).**
- **Solicitar un nuevo informe al servicio de diagnóstico en línea** del Observatorio para verificar la consolidación de los cambios realizados en la fase anterior.

Hasta aquí, se estaría cumpliendo con la mejora de la accesibilidad en el marco del **seguimiento simplificado** establecido en la [Decisión de Ejecución \(UE\) 2018/1524](#) (**subconjunto de criterios de conformidad de verificación automática**)

En cualquier caso, esta revisión debería ser complementada para considerar **todos los requisitos de accesibilidad de la UNE-EN 301549:2022** tanto de **revisión automática como manual**. Como material de ayuda para complementar la evaluación puede consultar la [Guía de validación de accesibilidad](#) web disponible en el PAe, que entre otras cuestiones, contiene una relación de herramientas gratuitas para apoyarse en la realización de ese proceso.

## 2. MUESTRA DE PÁGINAS

Teniendo en cuenta la complejidad del sitio web, a continuación se detalla la muestra de páginas incluidas en el presente análisis:

Página	URL
Página 1	<a href="http://www.madrid.org/presupuestos/">http://www.madrid.org/presupuestos/</a>
Página 2	<a href="http://www.madrid.org/presupuestos/index.php/presupuestos-generales/presupuestos-cm/biblioteca">http://www.madrid.org/presupuestos/index.php/presupuestos-generales/presupuestos-cm/biblioteca</a>
Página 3	<a href="http://www.madrid.org/presupuestos/index.php/presupuestos-generales/presupuestos-cm/2022/economia-hacienda-y-empleo-2022">http://www.madrid.org/presupuestos/index.php/presupuestos-generales/presupuestos-cm/2022/economia-hacienda-y-empleo-2022</a>
Página 4	<a href="http://www.madrid.org/presupuestos/index.php/ayuda">http://www.madrid.org/presupuestos/index.php/ayuda</a>
Página 5	<a href="http://www.madrid.org/presupuestos/index.php/presupuestos-generales/publicaciones-2022">http://www.madrid.org/presupuestos/index.php/presupuestos-generales/publicaciones-2022</a>
Página 6	<a href="http://www.madrid.org/presupuestos/index.php/presupuestos-generales/presupuestos-cm/2022">http://www.madrid.org/presupuestos/index.php/presupuestos-generales/presupuestos-cm/2022</a>
Página 7	<a href="http://www.madrid.org/presupuestos/index.php/presupuestos-generales/presupuestos-cm/2022/politicas-de-empleo-2022">http://www.madrid.org/presupuestos/index.php/presupuestos-generales/presupuestos-cm/2022/politicas-de-empleo-2022</a>
Página 8	<a href="http://www.madrid.org/presupuestos/index.php">http://www.madrid.org/presupuestos/index.php</a>
Página 9	<a href="http://www.madrid.org/presupuestos/index.php/transparencia">http://www.madrid.org/presupuestos/index.php/transparencia</a>
Página 10	<a href="http://www.madrid.org/presupuestos/index.php/contactenos">http://www.madrid.org/presupuestos/index.php/contactenos</a>
Página 11	<a href="http://www.madrid.org/presupuestos/index.php/presupuestos-generales/presupuestos-cm/2015-08-25-15-12-35/presupuesto-general">http://www.madrid.org/presupuestos/index.php/presupuestos-generales/presupuestos-cm/2015-08-25-15-12-35/presupuesto-general</a>
Página 12	<a href="http://www.madrid.org/presupuestos/index.php/ejecucion-presupuestaria">http://www.madrid.org/presupuestos/index.php/ejecucion-presupuestaria</a>
Página 13	<a href="http://www.madrid.org/presupuestos/index.php/presupuestos-generales/presupuestos-cm/2019/presupuesto-general">http://www.madrid.org/presupuestos/index.php/presupuestos-generales/presupuestos-cm/2019/presupuesto-general</a>
Página 14	<a href="http://www.madrid.org/presupuestos/index.php/presupuestos-generales/presupuestos-cm/2018/presupuesto-general">http://www.madrid.org/presupuestos/index.php/presupuestos-generales/presupuestos-cm/2018/presupuesto-general</a>
Página 15	<a href="http://www.madrid.org/presupuestos/index.php/accesibilidad-web">http://www.madrid.org/presupuestos/index.php/accesibilidad-web</a>
Página 16	<a href="http://www.madrid.org/presupuestos/index.php/presupuestos-generales/presupuestos-cm/2016/presupuesto-general-2016">http://www.madrid.org/presupuestos/index.php/presupuestos-generales/presupuestos-cm/2016/presupuesto-general-2016</a>
Página 17	<a href="http://www.madrid.org/presupuestos/index.php/presupuestos-generales/presupuestos-en-formato-abierto-2022">http://www.madrid.org/presupuestos/index.php/presupuestos-generales/presupuestos-en-formato-abierto-2022</a>
Página 18	<a href="http://www.madrid.org/presupuestos/index.php/mapa-web">http://www.madrid.org/presupuestos/index.php/mapa-web</a>
Página 19	<a href="http://www.madrid.org/presupuestos/index.php/elementos-menu-transparencia/proyecto-presupuestos-ejecucion-anual">http://www.madrid.org/presupuestos/index.php/elementos-menu-transparencia/proyecto-presupuestos-ejecucion-anual</a>
Página 20	<a href="http://www.madrid.org/presupuestos/index.php/elementos-menu-transparencia/credit-os-extraordinarios-suplementos-demas-modificaciones">http://www.madrid.org/presupuestos/index.php/elementos-menu-transparencia/credit-os-extraordinarios-suplementos-demas-modificaciones</a>
Página 21	<a href="http://www.madrid.org/presupuestos/index.php/presupuestos-generales/presupuestos-cm/2018/medio-ambiente-adm-local-y-ord-del-territorio">http://www.madrid.org/presupuestos/index.php/presupuestos-generales/presupuestos-cm/2018/medio-ambiente-adm-local-y-ord-del-territorio</a>
Página 22	<a href="http://www.madrid.org/presupuestos/index.php/presupuestos-generales/presupuestos-cm/2015-08-25-15-12-35/empleo">http://www.madrid.org/presupuestos/index.php/presupuestos-generales/presupuestos-cm/2015-08-25-15-12-35/empleo</a>
Página 23	<a href="http://www.madrid.org/presupuestos/index.php/presupuestos-generales/presupuestos-cm/2018/sanidad">http://www.madrid.org/presupuestos/index.php/presupuestos-generales/presupuestos-cm/2018/sanidad</a>
Página 24	<a href="http://www.madrid.org/presupuestos/index.php/presupuestos-generales/presupuestos-cm/biblioteca/normativa/v-intervencion-y-control">http://www.madrid.org/presupuestos/index.php/presupuestos-generales/presupuestos-cm/biblioteca/normativa/v-intervencion-y-control</a>
Página 25	<a href="http://www.madrid.org/presupuestos/index.php/presupuestos-generales/presupuestos-cm/2018/transportes">http://www.madrid.org/presupuestos/index.php/presupuestos-generales/presupuestos-cm/2018/transportes</a>



<i>Página 26</i>	<a href="http://www.madrid.org/presupuestos/index.php/presupuestos-generales/presupuestos-cm/2015-08-25-15-12-35/medio-ambiente">http://www.madrid.org/presupuestos/index.php/presupuestos-generales/presupuestos-cm/2015-08-25-15-12-35/medio-ambiente</a>
<i>Página 27</i>	<a href="http://www.madrid.org/presupuestos/index.php/presupuestos-generales/presupuestos-cm/2016/sanidad">http://www.madrid.org/presupuestos/index.php/presupuestos-generales/presupuestos-cm/2016/sanidad</a>
<i>Página 28</i>	<a href="http://www.madrid.org/presupuestos/index.php/presupuestos-generales/presupuestos-cm/2016/cultura-y-turismo">http://www.madrid.org/presupuestos/index.php/presupuestos-generales/presupuestos-cm/2016/cultura-y-turismo</a>
<i>Página 29</i>	<a href="http://www.madrid.org/presupuestos/index.php/presupuestos-generales/presupuestos-cm/biblioteca/normativa/vii-normativa-pptaria-temporal">http://www.madrid.org/presupuestos/index.php/presupuestos-generales/presupuestos-cm/biblioteca/normativa/vii-normativa-pptaria-temporal</a>
<i>Página 30</i>	<a href="http://www.madrid.org/presupuestos/index.php/presupuestos-generales/presupuestos-cm/2017/cultura-y-turismo">http://www.madrid.org/presupuestos/index.php/presupuestos-generales/presupuestos-cm/2017/cultura-y-turismo</a>
<i>Página 31</i>	<a href="http://www.madrid.org/presupuestos/index.php/elementos-menu-transparencia/cnf-in-version-gasto-habitante">http://www.madrid.org/presupuestos/index.php/elementos-menu-transparencia/cnf-in-version-gasto-habitante</a>
<i>Página 32</i>	<a href="http://www.madrid.org/presupuestos/index.php/presupuestos-generales/presupuestos-cm/2016/medio-ambiente-administracion-local-y-ordenacion-del-territorio">http://www.madrid.org/presupuestos/index.php/presupuestos-generales/presupuestos-cm/2016/medio-ambiente-administracion-local-y-ordenacion-del-territorio</a>
<i>Página 33</i>	<a href="http://www.madrid.org/presupuestos/index.php/presupuestos-generales/presupuestos-cm/2022/proyecto-de-presupuestos-2022">http://www.madrid.org/presupuestos/index.php/presupuestos-generales/presupuestos-cm/2022/proyecto-de-presupuestos-2022</a>

El análisis se ha ejecutado con la siguiente configuración:

- Origen: <http://www.madrid.org/presupuestos/>
- Forma de selección de páginas: aleatoria
- Complejidad: Media
  - Profundidad 4
  - Amplitud 8
- Selección restringida a directorio: Sí
- Comprobación de enlaces rotos: No
- Metodología Seguimiento Simplificado UNE-EN 301549:2022

### 3. RESUMEN DE RESULTADOS

---

#### 3.1. RESULTADOS GLOBALES

En este apartado se muestran los resultados globales del sitio web calculados de acuerdo a la metodología actual del Observatorio de Accesibilidad Web. Los resultados calculados son los siguientes:

La **puntuación media del sitio web** refleja la cantidad de verificaciones de accesibilidad que se satisfacen correctamente, ya sean de nivel de adecuación A o AA. Por lo tanto, cuanto más alta sea la puntuación, más verificaciones de accesibilidad se están cumpliendo.

El **nivel de adecuación estimado** del sitio web (No válido, A o AA) está relacionado con el nivel de adecuación de las verificaciones que se satisfacen. Si los fallos se concentran en verificaciones de nivel de adecuación A, el nivel de adecuación estimado será 'No válido' aunque la puntuación media del sitio web sea alta.

La **situación de cumplimiento estimada** del sitio web (No conforme, Parcialmente conforme o Plenamente conforme) está relacionada con la conformidad (No aplica, Conforme o No conforme) de cada una de las verificaciones a nivel de sitio web.

Los datos reflejados son ESTIMATIVOS. Para conocer la situación REAL es SIEMPRE necesaria una revisión manual experta complementando todos los requisitos de UNE-EN 301549:2022.

	Resultado
Puntuación media del sitio web	8.04
Nivel de adecuación estimado	A
Situación de cumplimiento estimada	Parcialmente conforme

A continuación se muestra la distribución de páginas según el nivel de adecuación estimado (No válido, A o AA).

**Distribución de páginas según el Nivel de adecuación estimado**

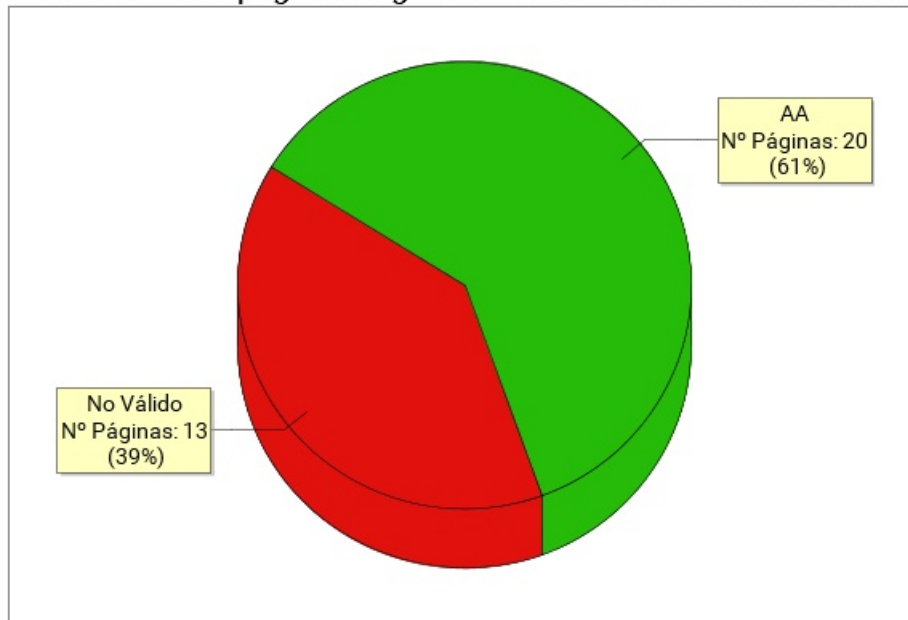

Nivel de adecuación estimado	Número de páginas	Porcentaje de páginas
AA	20	60.61%
A	0	0%
No Válido	13	39.39%

### 3.2. PUNTUACIÓN MEDIA Y NIVEL DE ADECUACIÓN ESTIMADO DE CADA PÁGINA

Se muestra a continuación de forma esquemática el resultado obtenido en el análisis individual de cada página, indicando la Puntuación Media de Página (PMP) y el grado de adecuación en cada caso.

En el eje X de la gráfica se muestran las páginas analizadas en el sitio web, mientras que el eje Y representa la puntuación obtenida por cada una de ellas. Además, la barra de puntuación de cada página indica mediante el código de color "Rojo - Amarillo - Verde", el grado de adecuación obtenido (No Válido, A, AA).

**Puntuación media y Nivel de adecuación estimado de página**

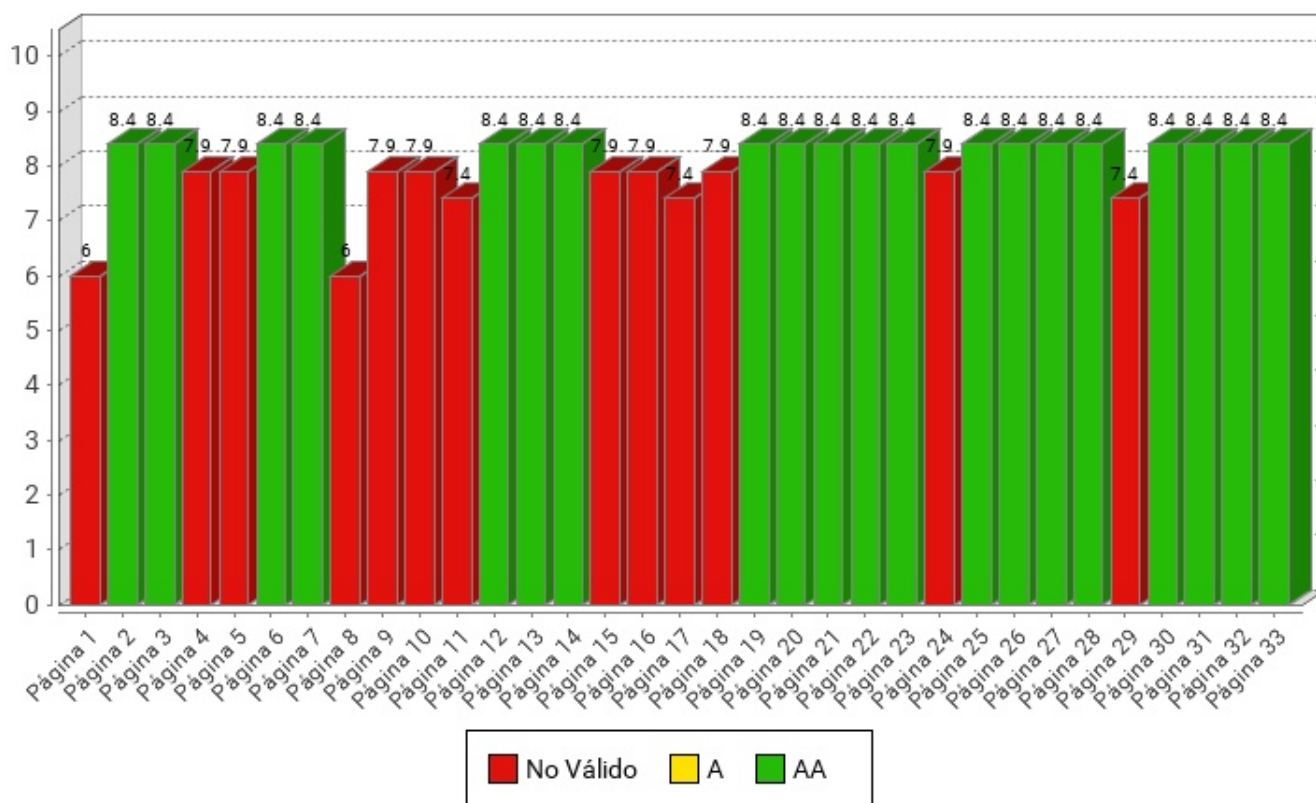

Página	Puntuación Media	Nivel de adecuación estimado
<a href="#">Página 1</a>	6.0	No Válido
<a href="#">Página 2</a>	8.4	AA
<a href="#">Página 3</a>	8.4	AA
<a href="#">Página 4</a>	7.9	No Válido
<a href="#">Página 5</a>	7.9	No Válido
<a href="#">Página 6</a>	8.4	AA
<a href="#">Página 7</a>	8.4	AA
<a href="#">Página 8</a>	6.0	No Válido
<a href="#">Página 9</a>	7.9	No Válido
<a href="#">Página 10</a>	7.9	No Válido
<a href="#">Página 11</a>	7.4	No Válido
<a href="#">Página 12</a>	8.4	AA
<a href="#">Página 13</a>	8.4	AA
<a href="#">Página 14</a>	8.4	AA
<a href="#">Página 15</a>	7.9	No Válido
<a href="#">Página 16</a>	7.9	No Válido
<a href="#">Página 17</a>	7.4	No Válido
<a href="#">Página 18</a>	7.9	No Válido
<a href="#">Página 19</a>	8.4	AA
<a href="#">Página 20</a>	8.4	AA
<a href="#">Página 21</a>	8.4	AA
<a href="#">Página 22</a>	8.4	AA
<a href="#">Página 23</a>	8.4	AA
<a href="#">Página 24</a>	7.9	No Válido
<a href="#">Página 25</a>	8.4	AA
<a href="#">Página 26</a>	8.4	AA
<a href="#">Página 27</a>	8.4	AA
<a href="#">Página 28</a>	8.4	AA
<a href="#">Página 29</a>	7.4	No Válido
<a href="#">Página 30</a>	8.4	AA
<a href="#">Página 31</a>	8.4	AA
<a href="#">Página 32</a>	8.4	AA
<a href="#">Página 33</a>	8.4	AA

### 3.3. PUNTUACIÓN MEDIA DE VERIFICACIÓN A NIVEL DE SITIO WEB

A continuación se presentan, a nivel de sitio web, la puntuación media de cada verificación agregando los resultados de todas las páginas analizadas, en primer lugar para las verificaciones de nivel de adecuación A y en segundo lugar para las verificaciones de nivel de adecuación AA.

El eje X de las gráficas representa cada una de las verificaciones analizadas en un nivel de adecuación, y el eje Y presenta la Puntuación Media de verificación (PMV) obtenida agregando los resultados de todas las páginas analizadas. Aquellas verificaciones con una puntuación más baja son las que presentan mayores problemas de accesibilidad y sobre las cuáles habrá que concentrar los esfuerzos de mejora. Los valores "NP - No puntúa" indican que no hay ningún elemento de ese tipo analizable en la muestra y, por lo tanto, no suponen problemas de accesibilidad.

### 3.3.1. PUNTUACIONES MEDIAS DE VERIFICACIONES. NIVEL A

Puntuación media de verificación. Nivel de adecuación A

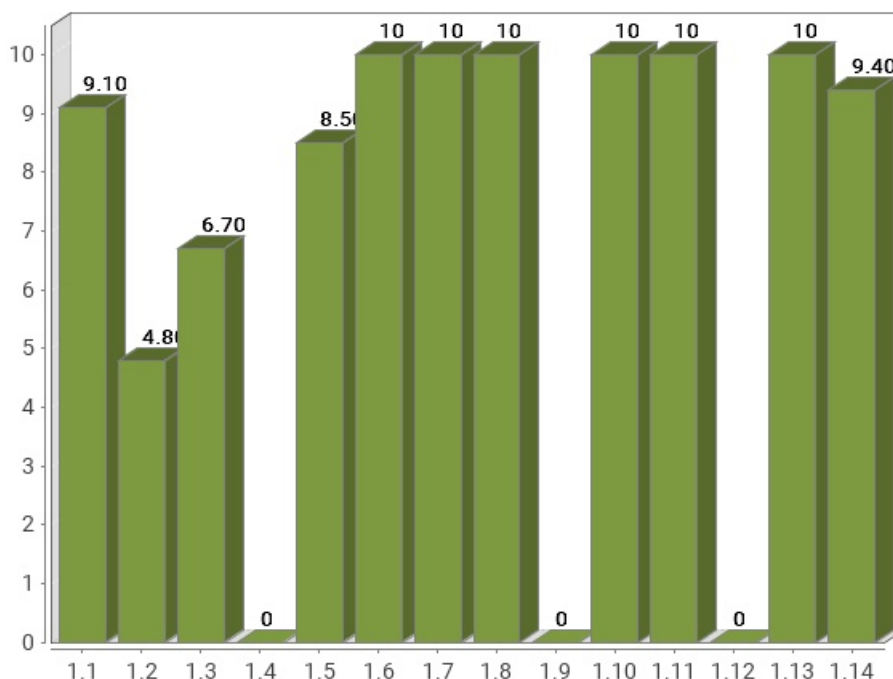

Verificación	Puntuación media
1.1 Existencia de alternativas textuales	9.10
1.2 Uso de encabezados	4.80
1.3 Uso de listas	6.70
1.4 Tablas de datos	0
1.5 Agrupación estructural	8.50
1.6 Separación de contenido y presentación	10
1.7 Identificación del idioma principal	10
1.8 Navegación con javascript accesible y control de usuario	10
1.9 Formularios y etiquetas	0
1.10 Formularios y estructura	10
1.11 Título de página y de marcos	10
1.12 Enlaces descriptivos	0
1.13 Cambios de contexto	10
1.14 Compatibilidad	9.40
<b>Puntuación Media A</b>	<b>7.04</b>

### 3.3.2. PUNTUACIONES MEDIAS DE VERIFICACIONES. NIVEL AA

Puntuación media de verificación. Nivel de adecuación AA

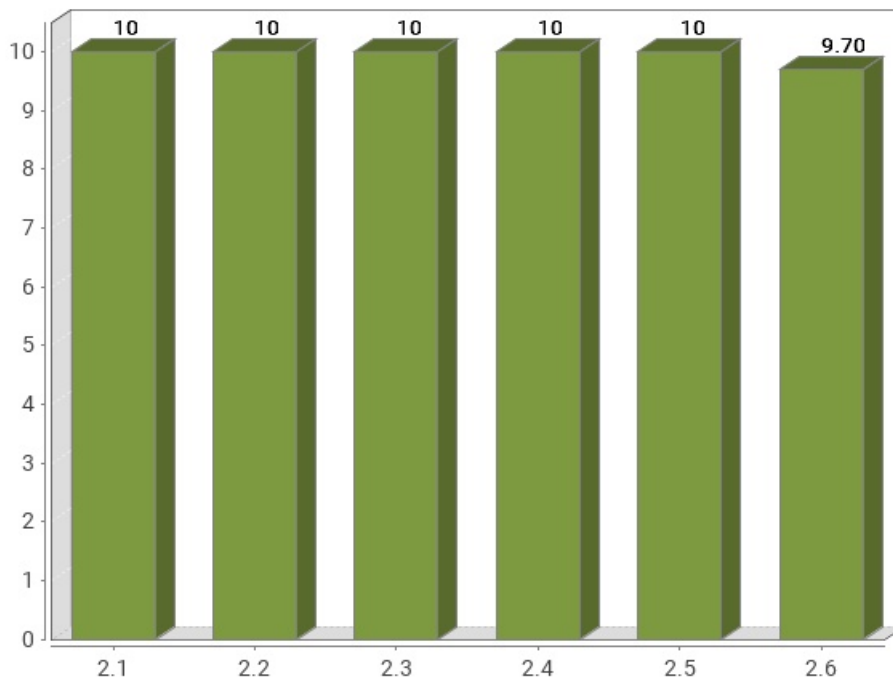

Verificación	Puntuación media
2.1 Identificación de los cambios de idioma	10
2.2 Legibilidad y contraste	10
2.3 Maquetación adaptable	10
2.4 Múltiples vías de navegación	10
2.5 Independencia del dispositivo	10
2.6 Navegación consistente	9.70
<b>Puntuación Media AA</b>	<b>9.95</b>



## 4. RESULTADOS POR VERIFICACIÓN Y PÁGINA

---

En este apartado se presenta en modo tabla el **Valor** y la **Modalidad** de cada una de las verificaciones recogidas en la metodología del observatorio y para cada una de las páginas analizadas.

Además, la última fila de cada tabla recoge la **Conformidad** estimada de cada verificación a nivel de sitio web.

Por lo tanto, se puede ver de forma rápida y visual en qué páginas hay que **concentrar esfuerzos** para mejorar los resultados del observatorio (aquellas con **modalidad Falla o puntuación cero**).

Una página tendrá **Valor "0"** y **Modalidad "Pasa"** cuando tenga algún problema menor de accesibilidad. Esto quiere decir que hay algún aspecto que corregir pero este no es tan grave como para asignarle modalidad "Falla". Para mejorar la accesibilidad los primeros esfuerzos se deben enfocar en solucionar los problemas que originan modalidad "Falla".

#### 4.1. TABLA DE RESULTADOS POR VERIFICACIÓN Y PÁGINA. NIVEL A

Página	1.1	1.2	1.3	1.4	1.5	1.6	1.7	1.8	1.9	1.10	1.11	1.12	1.13	1.14
<i>Página 1</i>	0F	0.5 P	0F	0F	0F	1P	1P	1P	0F	1P	1P	0F	1P	0F
<i>Página 2</i>	1P	0.5 P	1P	-P	1P	1P	1P	1P	0F	1P	1P	0F	1P	1P
<i>Página 3</i>	1P	0.5 P	1P	-P	1P	1P	1P	1P	0F	1P	1P	0F	1P	1P
<i>Página 4</i>	1P	0.5 P	1P	-P	0F	1P	1P	1P	0F	1P	1P	0F	1P	1P
<i>Página 5</i>	1P	0.5 P	0F	-P	1P	1P	1P	1P	0F	1P	1P	0F	1P	1P
<i>Página 6</i>	1P	0.5 P	1P	-P	1P	1P	1P	1P	0F	1P	1P	0F	1P	1P
<i>Página 7</i>	1P	0.5 P	1P	-P	1P	1P	1P	1P	0F	1P	1P	0F	1P	1P
<i>Página 8</i>	0F	0.5 P	0F	0F	0F	1P	1P	1P	0F	1P	1P	0F	1P	0F
<i>Página 9</i>	0F	0F	1P	-P	1P	1P	1P	1P	0F	1P	1P	0F	1P	1P
<i>Página 10</i>	1P	0.5 P	0F	-P	1P	1P	1P	1P	0F	1P	1P	0F	1P	1P
<i>Página 11</i>	1P	0.5 P	0F	-P	0F	1P	1P	1P	0F	1P	1P	0F	1P	1P
<i>Página 12</i>	1P	0.5 P	1P	-P	1P	1P	1P	1P	0F	1P	1P	0F	1P	1P
<i>Página 13</i>	1P	0.5 P	1P	-P	1P	1P	1P	1P	0F	1P	1P	0F	1P	1P
<i>Página 14</i>	1P	0.5 P	1P	-P	1P	1P	1P	1P	0F	1P	1P	0F	1P	1P
<i>Página 15</i>	1P	0.5 P	0F	-P	1P	1P	1P	1P	0F	1P	1P	0F	1P	1P
<i>Página 16</i>	1P	0.5 P	0F	-P	1P	1P	1P	1P	0F	1P	1P	0F	1P	1P
<i>Página 17</i>	1P	0.5 P	0F	-P	0F	1P	1P	1P	0F	1P	1P	0F	1P	1P
<i>Página 18</i>	1P	0.5 P	0F	-P	1P	1P	1P	1P	0F	1P	1P	0F	1P	1P
<i>Página 19</i>	1P	0.5 P	1P	-P	1P	1P	1P	1P	0F	1P	1P	0F	1P	1P
<i>Página 20</i>	1P	0.5 P	1P	-P	1P	1P	1P	1P	0F	1P	1P	0F	1P	1P
<i>Página 21</i>	1P	0.5 P	1P	-P	1P	1P	1P	1P	0F	1P	1P	0F	1P	1P
<i>Página 22</i>	1P	0.5 P	1P	-P	1P	1P	1P	1P	0F	1P	1P	0F	1P	1P
<i>Página 23</i>	1P	0.5 P	1P	-P	1P	1P	1P	1P	0F	1P	1P	0F	1P	1P
<i>Página 24</i>	1P	0.5 P	0F	-P	1P	1P	1P	1P	0F	1P	1P	0F	1P	1P
<i>Página 25</i>	1P	0.5 P	1P	-P	1P	1P	1P	1P	0F	1P	1P	0F	1P	1P
<i>Página 26</i>	1P	0.5 P	1P	-P	1P	1P	1P	1P	0F	1P	1P	0F	1P	1P
<i>Página 27</i>	1P	0.5 P	1P	-P	1P	1P	1P	1P	0F	1P	1P	0F	1P	1P
<i>Página 28</i>	1P	0.5 P	1P	-P	1P	1P	1P	1P	0F	1P	1P	0F	1P	1P
<i>Página 29</i>	1P	0.5 P	0F	-P	1P	1P	1P	1P	0F	1P	1P	0F	1P	1P
<i>Página 30</i>	1P	0.5 P	1P	-P	1P	1P	1P	1P	0F	1P	1P	0F	1P	1P
<i>Página 31</i>	1P	0.5 P	1P	-P	1P	1P	1P	1P	0F	1P	1P	0F	1P	1P
<i>Página 32</i>	1P	0.5 P	1P	-P	1P	1P	1P	1P	0F	1P	1P	0F	1P	1P
<i>Página 33</i>	1P	0.5 P	1P	-P	1P	1P	1P	1P	0F	1P	1P	0F	1P	1P
Sitio web	C	NC	NC	NC	NC	C	C	C	NC	C	C	NC	C	C

**Modalidad de Verificación en una página**

-: Valor No Puntuada

1: Valor 1

0: Valor 0

P: Modalidad PASA

F: Modalidad FALLA

**Conformidad de verificación en el sitio web**

C: Conforme

NC: No conforme

NA: No aplica

**Verificaciones**

1.1 Existencia de alternativas textuales

1.2 Uso de encabezados

1.3 Uso de listas

1.4 Tablas de datos

1.5 Agrupación estructural

1.6 Separación de contenido y presentación

1.7 Identificación del idioma principal

1.8 Navegación con javascript accesible y control de usuario

1.9 Formularios y etiquetas

1.10 Formularios y estructura

1.11 Título de página y de marcos

1.12 Enlaces descriptivos

1.13 Cambios de contexto

1.14 Compatibilidad

## 4.2. TABLA DE RESULTADOS POR VERIFICACIÓN Y PÁGINA. NIVEL AA

Página	2.1	2.2	2.3	2.4	2.5	2.6
<i>Página 1</i>	1 P	1 P	1 P	1 P	1 P	1 P
<i>Página 2</i>	1 P	1 P	1 P	1 P	1 P	1 P
<i>Página 3</i>	1 P	1 P	1 P	1 P	1 P	1 P
<i>Página 4</i>	1 P	1 P	1 P	1 P	1 P	1 P
<i>Página 5</i>	1 P	1 P	1 P	1 P	1 P	1 P
<i>Página 6</i>	1 P	1 P	1 P	1 P	1 P	1 P
<i>Página 7</i>	1 P	1 P	1 P	1 P	1 P	1 P
<i>Página 8</i>	1 P	1 P	1 P	1 P	1 P	1 P
<i>Página 9</i>	1 P	1 P	1 P	1 P	1 P	1 P
<i>Página 10</i>	1 P	1 P	1 P	1 P	1 P	1 P
<i>Página 11</i>	1 P	1 P	1 P	1 P	1 P	1 P
<i>Página 12</i>	1 P	1 P	1 P	1 P	1 P	1 P
<i>Página 13</i>	1 P	1 P	1 P	1 P	1 P	1 P
<i>Página 14</i>	1 P	1 P	1 P	1 P	1 P	1 P
<i>Página 15</i>	1 P	1 P	1 P	1 P	1 P	1 P
<i>Página 16</i>	1 P	1 P	1 P	1 P	1 P	1 P
<i>Página 17</i>	1 P	1 P	1 P	1 P	1 P	1 P
<i>Página 18</i>	1 P	1 P	1 P	1 P	1 P	1 P
<i>Página 19</i>	1 P	1 P	1 P	1 P	1 P	1 P
<i>Página 20</i>	1 P	1 P	1 P	1 P	1 P	1 P
<i>Página 21</i>	1 P	1 P	1 P	1 P	1 P	1 P
<i>Página 22</i>	1 P	1 P	1 P	1 P	1 P	1 P
<i>Página 23</i>	1 P	1 P	1 P	1 P	1 P	1 P
<i>Página 24</i>	1 P	1 P	1 P	1 P	1 P	1 P
<i>Página 25</i>	1 P	1 P	1 P	1 P	1 P	1 P
<i>Página 26</i>	1 P	1 P	1 P	1 P	1 P	1 P
<i>Página 27</i>	1 P	1 P	1 P	1 P	1 P	1 P
<i>Página 28</i>	1 P	1 P	1 P	1 P	1 P	1 P
<i>Página 29</i>	1 P	1 P	1 P	1 P	1 P	<b>0 F</b>
<i>Página 30</i>	1 P	1 P	1 P	1 P	1 P	1 P
<i>Página 31</i>	1 P	1 P	1 P	1 P	1 P	1 P
<i>Página 32</i>	1 P	1 P	1 P	1 P	1 P	1 P
<i>Página 33</i>	1 P	1 P	1 P	1 P	1 P	1 P
Sitio web	<b>C</b>	<b>C</b>	<b>C</b>	<b>C</b>	<b>C</b>	<b>C</b>

**Modalidad de Verificación en una página**

-: Valor No Puntúa

1: Valor 1

0: Valor 0

P: Modalidad PASA

F: Modalidad FALLA

**Conformidad de verificación en el sitio web**

C: Conforme

NC: No conforme

NA: No aplica

**Verificaciones**

2.1 Identificación de los cambios de idioma

2.2 Legibilidad y contraste

2.3 Maquetación adaptable

2.4 Múltiples vías de navegación

2.5 Independencia del dispositivo

2.6 Navegación consistente

## 5. RESULTADOS: PÁGINA 1

Título	Inicio
URL	<a href="http://www.madrid.org/presupuestos/">http://www.madrid.org/presupuestos/</a>
Puntuación media	6.00
Nivel de adecuación estimado	No Válido

### Verificaciones. Nivel de adecuación A

Verificación	Valor	Modalidad
1.1 Existencia de alternativas textuales	0	Falla
1.2 Uso de encabezados	0.5	Pasa
1.3 Uso de listas	0	Falla
1.4 Tablas de datos	0	Falla
1.5 Agrupación estructural	0	Falla
1.6 Separación de contenido y presentación	1	Pasa
1.7 Identificación del idioma principal	1	Pasa
1.8 Navegación con javascript accesible y control de usuario	1	Pasa
1.9 Formularios y etiquetas	0	Falla
1.10 Formularios y estructura	1	Pasa
1.11 Título de página y de marcos	1	Pasa
1.12 Enlaces descriptivos	0	Falla
1.13 Cambios de contexto	1	Pasa
1.14 Compatibilidad	0	Falla

### Verificaciones. Nivel de adecuación AA

Verificación	Valor	Modalidad
2.1 Identificación de los cambios de idioma	1	Pasa
2.2 Legibilidad y contraste	1	Pasa
2.3 Maquetación adaptable	1	Pasa
2.4 Múltiples vías de navegación	1	Pasa
2.5 Independencia del dispositivo	1	Pasa
2.6 Navegación consistente	1	Pasa

## 5.1. INCIDENCIAS.NIVEL DE ADECUACIÓN A

### 1.1 Existencia de alternativas textuales

#### **Problema** Imágenes sin alternativa textual.

Todos los elementos no textuales deben disponer de una alternativa textual que transmita la misma información a los usuarios que no pueden ver el elemento, como los usuarios de lectores de pantalla o de navegadores de texto.

Línea	Columna	Código
290	450	<IMG class="imgLoaded" data-alignment="" data-portrait="" height="372" src="/presupuestos/images/sanidad.jpg?1695115365874" style="visibility: visible; height: 611.678px; margin-left: 0px; margin-right: 0px; margin-top: -105.839px; position: absolute; width: 735px;" width="447">
290	880	<IMG class="imgLoaded" data-alignment="" data-portrait="" height="372" src="/presupuestos/images/sanidad.jpg?1695115366153" style="visibility: visible; height: 611.678px; margin-left: 0px; margin-right: 0px; margin-top: -105.839px; position: absolute; width: 735px;" width="447">
299	3473	<IMG class="camera_thumb" src="/presupuestos/images/th/sanidad_th.jpg" style="position: absolute; opacity: 0;">
299	3760	<IMG class="camera_thumb" src="/presupuestos/images/th/sanidad_th.jpg" style="position: absolute; opacity: 0;">
299	4086	<IMG class="camera_thumb" src="/presupuestos/images/th/sanidad_th.jpg" style="position: absolute; opacity: 0;">
299	4401	<IMG class="camera_thumb" src="/presupuestos/images/th/sanidad_th.jpg" style="position: absolute; opacity: 0;">
299	4711	<IMG class="camera_thumb" src="/presupuestos/images/th/sanidad_th.jpg" style="position: absolute; opacity: 0;">
299	5023	<IMG class="camera_thumb" src="/presupuestos/images/th/sanidad_th.jpg" style="position: absolute; opacity: 0;">
299	5322	<IMG class="camera_thumb" src="/presupuestos/images/th/sanidad_th.jpg" style="position: absolute; opacity: 0;">
299	5640	<IMG class="camera_thumb" src="/presupuestos/images/th/sanidad_th.jpg" style="position: absolute; opacity: 0;">
299	5957	<IMG class="camera_thumb" src="/presupuestos/images/th/sanidad_th.jpg" style="position: absolute; opacity: 0;">
299	6264	<IMG class="camera_thumb" src="/presupuestos/images/th/sanidad_th.jpg" style="position: absolute; opacity: 0;">
299	6572	<IMG class="camera_thumb" src="/presupuestos/images/th/sanidad_th.jpg" style="position: absolute; opacity: 0;">

### 1.2 Uso de encabezados

#### **Advertencia** Ausencia de un encabezado principal H1.

Los elementos de encabezado (H1...H6) sirven para identificar los títulos de las diferentes secciones en las que se estructura un documento. El nivel empleado en cada encabezado es lo que definirá la estructura jerárquica de las secciones del documento. Por tanto, esta estructura de encabezados y los niveles empleados ha de ser correcta reflejando la estructura lógica del contenido de la página, identificando como encabezados todos los títulos de sección, sin emplear elementos de encabezado únicamente para crear efectos de presentación y sin saltarse niveles intermedios al descender en la jerarquía de encabezados.

En todas las páginas debe haber al menos un encabezado de nivel H1 que se corresponda con el título principal del contenido de la página.

Una estructura correcta de encabezados es de gran importancia ya que las aplicaciones de usuario y los productos de apoyo, como los lectores de pantalla, pueden proporcionar mecanismos especiales de navegación que permitan a los usuarios acceder de forma rápida a las distintas secciones que componen una página web (p. ej. mediante una índice o mapa del documento con accesos directos a las diferentes secciones del mismo).

### 1.3 Uso de listas

**Problema** **Lista no ordenada mal construida.**

Las listas no ordenadas se deben identificar mediante el elemento UL y únicamente deben contener elementos LI para identificar cada uno de los elementos de la lista. No puede haber otro tipo de elementos como hijos directos del elemento UL.

La estructura de las listas ha de ser correcta para asegurar que éstas se interpretan adecuadamente por los productos de apoyo, como los lectores de pantalla.

Línea	Columna	Código
479	350	<UL class="chzn-results"/>

### 1.3 Uso de listas

**Problema** **Presencia de listas no ordenadas vacías.**

Las listas no ordenadas se deben identificar mediante el elemento UL y cada uno de sus items mediante elementos LI, que siempre deben aparecer.

No deben emplearse elementos de lista UL que carezcan de items. Si en un momento dado una lista carece de items entonces en lugar de mostrarse como una lista sin elementos hijos (sin elementos LI) deberá eliminarse de la página.

La estructura de las listas ha de ser correcta para asegurar que éstas se interpretan adecuadamente por los productos de apoyo, como los lectores de pantalla.

Línea	Columna	Código
479	350	<UL class="chzn-results"/>

### 1.4 Tablas de datos

**Problema** **Tablas de datos en las que los encabezados se estructuran de forma incorrecta**



Si en la primera fila de una tabla de datos hay alguna celda de encabezado (TH) entonces el resto de celdas de dicha fila que contengan algún texto también han de ser encabezados. Lo mismo es aplicable para la primera columna de una tabla de datos. Es decir, en la primera fila y en la primera columna no pueden mezclarse celdas de datos y celdas de encabezado (no se tienen en cuenta las celdas vacías).

Las tablas de datos deben estar correctamente estructuradas para que los productos de apoyo, como por ejemplo los lectores de pantalla, sean capaces de interpretarlas correctamente y transmitir adecuadamente su información a los usuarios.

Línea	Columna	Código
127	98	<TABLE id="tablaPoliticass" style="display:none;">

## 1.4 Tablas de datos

**Problema** Existen tablas de datos complejas en las que no se marcan todos los encabezados, o no se asocian los encabezados y las celdas de datos mediante el marcado HTML correspondiente.

En las tablas de datos complejas se debe asociar las celdas de datos con sus encabezados utilizando para ello los atributos id y headers. De esta forma los productos de apoyo podrán presentar dichas tablas al usuario adecuadamente.

Esta asociación se realiza de tal forma que cada celda de datos incluya en su atributo headers el identificador unívoco (id) de cada una de las celdas de encabezado (TH) relacionadas con ella.

Se considera que una tabla es compleja si tiene encabezados tanto de fila como de columna y además tiene dos o más filas o columnas de encabezados.

Línea	Columna	Código
127	98	<TABLE id="tablaPoliticass" style="display:none;">

## 1.5 Agrupación estructural

**Problema** Elemento DIV que contiene un texto de más de 150 caracteres sin emplear ninguna etiqueta de marcado de texto (P, Q, BLOCKQUOTE, etc.).

Los párrafos de texto en el contenido de la página se deben marcar mediante los elementos HTML destinados a ese fin (P), en lugar de utilizar elementos sin valor semántico.

Los lectores de pantalla proporcionan mecanismos especiales de navegación que permiten a los usuarios avanzar al siguiente párrafo de la página, operación que no es posible si éstos no se identifican semánticamente con el marcado correcto.

Línea	Columna	Código
290	2552	<pre> &lt;DIV class="camera_caption_articlecontent"&gt;Se presentan los Presupuestos Generales de la Comunidad de Madrid para 2022, integrados por los presupuestos de la Administración Institucional, la Administración General y el sector público. ... &lt;P&gt; &lt;A class="VerMas" href="/presupuestos/index.php/presupuestos- generales/presupuestos-cm/2022"/&gt; &lt;/P&gt; &lt;DIV class="VerMas"&gt; &lt;A class="VerMas" href="/presupuestos/index.php/presupuestos- generales/presupuestos-cm/2022"&gt; Ver más &gt; &lt;/A&gt; &lt;/DIV&gt; &lt;P/&gt; &lt;/DIV&gt; </pre>

Línea	Columna	Código
296	611	<pre> &lt;DIV class="camera_caption_articlecontent"&gt; En 2022 continuará la transformación y modernización de nuestro sistema sanitario, y muy especialmente de la Atención Primaria, con la finalidad de favorecer la gestión de la demanda y la desburocratización de las consultas; así como la implantación de la telemedicina y sistemas de monitorización domiciliaria, modernización que también s... &lt;P&gt; &lt;A class="VerMas" href="/presupuestos/index.php/presupuestos- generales/presupuestos-cm/2022/sanidad-2022"/&gt; &lt;/P&gt; &lt;DIV class="VerMas"&gt; &lt;A class="VerMas" href="/presupuestos/index.php/presupuestos- generales/presupuestos-cm/2022/sanidad-2022"&gt; Ver más &gt; &lt;/A&gt; &lt;/DIV&gt; &lt;P/&gt; &lt;/DIV&gt; </pre>
296	1504	<pre> &lt;DIV class="camera_caption_articlecontent"&gt; Seguiremos apostando por la gratuidad en la educación infantil, de la que se benefician 30.000 niños. El programa bilingüe español-inglés se extiende con la incorporación de seis Institutos más de Secundaria. La Formación Profesional crece en todos sus niveles, incrementando progresivamente su oferta. Se crearán 3.140 nuevas plazas educati... &lt;P&gt; &lt;A class="VerMas" href="/presupuestos/index.php/presupuestos- generales/presupuestos-cm/2022/educacion-universidades-ciencia-y- portavocia-2022"/&gt; &lt;/P&gt; &lt;DIV class="VerMas"&gt; &lt;A class="VerMas" href="/presupuestos/index.php/presupuestos- generales/presupuestos-cm/2022/educacion-universidades-ciencia-y- portavocia-2022"&gt; Ver más &gt; &lt;/A&gt; &lt;/DIV&gt; &lt;P/&gt; &lt;/DIV&gt; </pre>
296	2462	<pre> &lt;DIV class="camera_caption_articlecontent"&gt;El Plan de Natalidad, principal novedad del Presupuesto, busca asegurar que ninguna mujer deba renunciar a ser madre por falta de posibilidades económicas. Se fomenta también el acogimiento familiar de menores, considerando esta alternativa preferible a la de su institucionalización. Se amplían los recursos para reducir las listas de espera y ... &lt;P&gt; &lt;A class="VerMas" href="/presupuestos/index.php/presupuestos- generales/presupuestos-cm/2022/familia-juventud-y-politica-social- 2022"/&gt; &lt;/P&gt; &lt;DIV class="VerMas"&gt; &lt;A class="VerMas" href="/presupuestos/index.php/presupuestos- generales/presupuestos-cm/2022/familia-juventud-y-politica-social- 2022"&gt; Ver más &gt; &lt;/A&gt; &lt;/DIV&gt; &lt;P/&gt; &lt;/DIV&gt; </pre>

Línea	Columna	Código
297	653	<pre> &lt;DIV class="camera_caption_articlecontent"&gt;Los Presupuestos Generales de la Comunidad de Madrid permitirán impulsar un transporte público más sostenible, seguro, eficiente e innovador. La interconexión de los 179 municipios contribuye a la vertebración del territorio y la cohesión social, consiguiendo un Madrid más solidario, más seguro, más cercano y respetuoso con el medio ambiente... &lt;P&gt; &lt;A class="VerMas" href="/presupuestos/index.php/presupuestos-generales/presupuestos-cm/2022/transportes-e-infraestructuras-2022"/&gt; &lt;/P&gt; &lt;DIV class="VerMas"&gt; &lt;A class="VerMas" href="/presupuestos/index.php/presupuestos-generales/presupuestos-cm/2022/transportes-e-infraestructuras-2022"&gt; Ver más &gt; &lt;/A&gt; &lt;/DIV&gt; &lt;P/&gt; &lt;/DIV&gt; </pre>
298	785	<pre> &lt;DIV class="camera_caption_articlecontent"&gt; Se avanzará en la modernización y dotación de nuevos edificios judiciales, y se impulsará la agrupación del partido judicial único de Madrid mediante la construcción de la Ciudad de la Justicia en Valdebebas. Se mantendrán las medidas adoptadas con motivo de la COVID-19 en protección de los operadores jurídicos y el personal de la Adminis... &lt;P&gt; &lt;A class="VerMas" href="/presupuestos/index.php/presupuestos-generales/presupuestos-cm/2022/presidencia-justicia-e-interior-2022"/&gt; &lt;/P&gt; &lt;DIV class="VerMas"&gt; &lt;A class="VerMas" href="/presupuestos/index.php/presupuestos-generales/presupuestos-cm/2022/presidencia-justicia-e-interior-2022"&gt; Ver más &gt; &lt;/A&gt; &lt;/DIV&gt; &lt;P/&gt; &lt;/DIV&gt; </pre>
298	1700	<pre> &lt;DIV class="camera_caption_articlecontent"&gt; En materia de empleo, seguiremos con la promoción e impulso del trabajo autónomo, del fomento del autoempleo y del emprendimiento. Se continuará trabajando para la creación e incorporación de socios en las cooperativas y sociedades laborales y en la apuesta por el empleo protegido a través de los Centros Especiales de Empleo, incluyendo las u... &lt;P&gt; &lt;A class="VerMas" href="/presupuestos/index.php/presupuestos-generales/presupuestos-cm/2022/politicas-de-empleo-2022"/&gt; &lt;/P&gt; &lt;DIV class="VerMas"&gt; &lt;A class="VerMas" href="/presupuestos/index.php/presupuestos-generales/presupuestos-cm/2022/politicas-de-empleo-2022"&gt; Ver más &gt; &lt;/A&gt; &lt;/DIV&gt; &lt;P/&gt; &lt;/DIV&gt; </pre>

Línea	Columna	Código
298	2614	<pre> &lt;DIV class="camera_caption_articlecontent"&gt; El proyecto Hidroforest reforestará las cabeceras de los embalses que abastecen de agua a la región, y el corredor ecológico Arco Verde conectará los tres parques regionales de la Comunidad. Destacan actuaciones en desarrollo de la Estrategia de Residuos de la Comunidad de Madrid y subvenciones a las mancomunidades de municipios constituidas pa... &lt;P&gt; &lt;A class="VerMas" href="/presupuestos/index.php/presupuestos- generales/presupuestos-cm/2022/medio-ambiente-vivienda-y-agricultura- 2022"/&gt; &lt;/P&gt; &lt;DIV class="VerMas"&gt; &lt;A class="VerMas" href="/presupuestos/index.php/presupuestos- generales/presupuestos-cm/2022/medio-ambiente-vivienda-y-agricultura- 2022"&gt; Ver más &gt; &lt;/A&gt; &lt;/DIV&gt; &lt;P/&gt; &lt;/DIV&gt; </pre>
298	3565	<pre> &lt;DIV class="camera_caption_articlecontent"&gt;La Consejería de Administración local y Digitalización se crea en esta legislatura para resaltar y dar prioridad a dos objetivos fundamentales: En primer lugar, impulsar las políticas locales y la relación de la Comunidad de Madrid con los 179 municipios de la región, para facilitar que las personas puedan elegir libremente el sitio donde fo... &lt;P&gt; &lt;A class="VerMas" href="/presupuestos/index.php/presupuestos- generales/presupuestos-cm/2022/administracion-local-y-digitalizacion- 2022"/&gt; &lt;/P&gt; &lt;DIV class="VerMas"&gt; &lt;A class="VerMas" href="/presupuestos/index.php/presupuestos- generales/presupuestos-cm/2022/administracion-local-y-digitalizacion- 2022"&gt; Ver más &gt; &lt;/A&gt; &lt;/DIV&gt; &lt;P/&gt; &lt;/DIV&gt; </pre>
299	795	<pre> &lt;DIV class="camera_caption_articlecontent"&gt; La Consejería de Economía, Hacienda y Empleo trabajará intensamente para cumplir con los principios inspiradores que han servido de guía a la política económica de la Comunidad de Madrid en los últimos años, así como cumplir escrupulosamente con los objetivos de estabilidad que se establezcan, de forma compatible con el mantenimi... &lt;P&gt; &lt;A class="VerMas" href="/presupuestos/index.php/presupuestos- generales/presupuestos-cm/2022/economia-hacienda-y-empleo-2022"/&gt; &lt;/P&gt; &lt;DIV class="VerMas"&gt; &lt;A class="VerMas" href="/presupuestos/index.php/presupuestos- generales/presupuestos-cm/2022/economia-hacienda-y-empleo-2022"&gt; Ver m??s &gt; &lt;/A&gt; &lt;/DIV&gt; &lt;P/&gt; &lt;/DIV&gt; </pre>

Línea	Columna	Código
299	1709	<pre> &lt;DIV class="camera_caption_articlecontent"&gt; Se potenciará el sector cultural entendido como industria, particularmente la producción audiovisual y las coproducciones de empresas madrileñas con América Latina. Los bonos turísticos, utilizables por madrileños y visitantes, tendrán un descuento del 50%, con un máximo de 600 euros. Convertiremos Madrid en capital mundial del español, im... &lt;P&gt; &lt;A class="VerMas" href="/presupuestos/index.php/presupuestos- generales/presupuestos-cm/2022/cultura-turismo-deporte-2022"/&gt; &lt;/P&gt; &lt;DIV class="VerMas"&gt; &lt;A class="VerMas" href="/presupuestos/index.php/presupuestos- generales/presupuestos-cm/2022/cultura-turismo-deporte-2022"&gt; Ver más &gt; &lt;/A&gt; &lt;/DIV&gt; &lt;P/&gt; &lt;/DIV&gt; </pre>

## 1.9 Formularios y etiquetas

### **Problema** Elemento INPUT que carece de una etiqueta que identifique su finalidad.

Los campos de formulario deben disponer de un texto a modo de etiqueta que identifique cuál es su función.

En la mayor parte de los casos estas etiquetas se pueden proporcionar con un elemento LABEL visible y asociado explícitamente con el campo de formulario. Para realizar dicha asociación explícita se debe indicar en el atributo for del elemento LABEL el valor del atributo id del campo de formulario con el que se quiere asociar la etiqueta. En el caso de que no exista en la página un texto visible que pueda marcarse como LABEL entonces se podrá emplear el atributo title del campo de formulario para asignarle una etiqueta que indique su función.

En caso de emplear WAI-ARIA, otras formas alternativas de proporcionar una etiqueta a un campo de formulario son mediante el uso de los atributos aria-label o aria-labelledby.

Línea	Columna	Código
479	319	<code>&lt;INPUT autocomplete="off" readonly="" type="text"&gt;</code>

## 1.9 Formularios y etiquetas

### **Problema** Etiquetas de campos de formulario (LABEL) ocultas visualmente.

Las etiquetas LABEL de los campos de formulario no pueden estar ocultas visualmente si no existe otro mecanismo para indicar la función del campo como, por ejemplo, el título del mismo (title). Todos los usuarios deben poder acceder a esta información, incluyendo los usuarios de navegadores gráficos.

Línea	Columna	Código
1753	2	Buscar
1753	2	Buscar
527	2	Buscar por Categoría

## 1.12 Enlaces descriptivos

### **Problema** Enlaces cuyo texto está vacío.

El texto de los enlaces debe ser significativo y resultar útil para identificar la función o el destino de los mismos. En caso de necesitar algún tipo de información adicional ésta se podrá añadir por medio del atributo title, el cuál contendrá todo el texto del enlace además de dicha información adicional.

En todo caso, el texto de los enlaces no podrá estar vacío y en el caso de que su único contenido sea una imagen entonces ésta deberá tener un texto alternativo que sea significativo como texto del enlace.

Línea	Columna	Código
291	100	<A class="VerMas" href="/presupuestos/index.php/presupuestos-generales/presupuestos-cm/2022"/>
296	1062	<A class="VerMas" href="/presupuestos/index.php/presupuestos-generales/presupuestos-cm/2022/sanidad-2022"/>
296	1994	<A class="VerMas" href="/presupuestos/index.php/presupuestos-generales/presupuestos-cm/2022/educacion-universidades-ciencia-y-portavocia-2022"/>
297	200	<A class="VerMas" href="/presupuestos/index.php/presupuestos-generales/presupuestos-cm/2022/familia-juventud-y-politica-social-2022"/>
298	334	<A class="VerMas" href="/presupuestos/index.php/presupuestos-generales/presupuestos-cm/2022/transportes-e-infraestructuras-2022"/>
298	1261	<A class="VerMas" href="/presupuestos/index.php/presupuestos-generales/presupuestos-cm/2022/presidencia-justicia-e-interior-2022"/>
298	2168	<A class="VerMas" href="/presupuestos/index.php/presupuestos-generales/presupuestos-cm/2022/politicas-de-empleo-2022"/>
298	3102	<A class="VerMas" href="/presupuestos/index.php/presupuestos-generales/presupuestos-cm/2022/medio-ambiente-vivienda-y-agricultura-2022"/>
299	342	<A class="VerMas" href="/presupuestos/index.php/presupuestos-generales/presupuestos-cm/2022/administracion-local-y-digitalizacion-2022"/>
299	1267	<A class="VerMas" href="/presupuestos/index.php/presupuestos-generales/presupuestos-cm/2022/economia-hacienda-y-empleo-2022"/>
299	2178	<A class="VerMas" href="/presupuestos/index.php/presupuestos-generales/presupuestos-cm/2022/cultura-turismo-deporte-2022"/>
410	64	<A class="draggable" href="#" style="visibility: hidden;"/>
533	316	<A aria-controls="sbox-window" href="#" id="sbox-btn-close" role="button"/>

## 1.12 Enlaces descriptivos

### **Problema** Enlaces que contienen imágenes y repiten su texto en el texto alternativo de las imágenes.

Las imágenes que forman parte de enlaces que además están acompañadas de un texto (el texto del enlace) no deben repetir en su atributo alt el texto del enlace para evitar repeticiones innecesarias de contenido que pueden entorpecer el uso de la página a los usuarios de lectores de pantalla. Si la imagen no aporta información adicional entonces debe marcarse como una imagen decorativa con texto alternativo vacío (alt="") y sin título.

Línea	Columna	Código
513	85	<A href="/presupuestos/index.php/rss?format=feed&type=rss" target="_blank"> <IMG alt="Rss" src="/presupuestos/images/livemarks.png"/> RSS </A>

Línea	Columna	Código
515	52	<pre>&lt;A href="/presupuestos/index.php/contactenos"&gt; &lt;IMG alt="contacto" src="/presupuestos/images/pieContacto.png"/&gt; Contacto &lt;/A&gt;</pre>
516	49	<pre>&lt;A href="/presupuestos/index.php/mapa-web"&gt; &lt;IMG alt="mapa web" src="/presupuestos/images/pieMapa.png"/&gt; Mapa web &lt;/A&gt;</pre>

## 1.14 Compatibilidad

### Problema Uso de identificadores repetidos en la misma página.

Los identificadores (atributo id) se emplean para identificar de forma unívoca los elementos en la página. Son de utilidad para establecer relaciones entre los contenidos, como relacionar las etiquetas con los controles de formulario o las celdas de datos con las celdas de encabezado en las tablas de datos. Por tanto, los identificadores usados deben ser únicos en cada página para que se puedan establecer estas relaciones unívocas. Si necesita repetir el mismo identificador para varios elementos considere el uso de clases en su lugar (atributo class).

Línea	Columna	Código
159	79	ancieros"><span id="dsObj" title="Ingresos Financieros">Ingres
174	79	ancieros"><span id="dsObj" title="Ingresos Financieros">Ingres
189	79	ancieros"><span id="dsObj" title="Ingresos Financieros">Ingres
204	79	ancieros"><span id="dsObj" title="Ingresos Financieros">Ingres
219	79	ancieros"><span id="dsObj" title="Ingresos Financieros">Ingres
234	79	ancieros"><span id="dsObj" title="Ingresos Financieros">Ingres
249	79	ancieros"><span id="dsObj" title="Ingresos Financieros">Ingres
264	79	ancieros"><span id="dsObj" title="Ingresos Financieros">Ingres
279	80	ancieros"><span id="dsObj" title="Ingresos Financieros">Ingres
293	110	p: 100%;"><span id="dsObj" title="Ingresos Financieros" style="visibility: hidden;">Ingres

## 1.14 Compatibilidad

### Problema Presencia de errores en el código CSS que pueden dificultar su correcto procesamiento.

El código de las hojas de estilo debe estar libre de errores que puedan suponer una inconsistencia en su interpretación por parte de diferentes navegadores o aplicaciones de usuario. Es decir, el código debe poder ser procesado sin inconsistencias. Esto no implica que el código deba ser gramaticalmente válido o que no se empleen propiedades avanzadas o experimentales como las de CSS3 o las equivalentes de los diferentes motores de los navegadores, sino que al menos el código ha de ser sintácticamente correcto.

*Se han mostrado 20 ejemplos de un total de 286*

Línea	Columna	Código
1	81	Bloque <style> Encontrado error de parseo en: z-index
1	191	Bloque <style> Encontrado error de parseo en: z-index
1	293	Bloque <style> Encontrado error de parseo en: z-index

Línea	Columna	Código
1	406	Bloque <style> Encontrado error de parseo en: z-index
1	508	Bloque <style> Encontrado error de parseo en: z-index
1	621	Bloque <style> Encontrado error de parseo en: z-index
1	723	Bloque <style> Encontrado error de parseo en: z-index
1	836	Bloque <style> Encontrado error de parseo en: z-index
1	940	Bloque <style> Encontrado error de parseo en: z-index
1	1055	Bloque <style> Encontrado error de parseo en: z-index
1	1159	Bloque <style> Encontrado error de parseo en: z-index
1	1274	Bloque <style> Encontrado error de parseo en: z-index
1	1376	Bloque <style> Encontrado error de parseo en: z-index
1	1489	Bloque <style> Encontrado error de parseo en: z-index
1	1592	Bloque <style> Encontrado error de parseo en: z-index
1	1706	Bloque <style> Encontrado error de parseo en: z-index
1	1810	Bloque <style> Encontrado error de parseo en: z-index
1	1925	Bloque <style> Encontrado error de parseo en: z-index
1	2027	Bloque <style> Encontrado error de parseo en: z-index
1	2140	Bloque <style> Encontrado error de parseo en: z-index
1	2244	Bloque <style> Encontrado error de parseo en: z-index



## 6. RESULTADOS: PÁGINA 2

Título	Biblioteca
URL	<a href="http://www.madrid.org/presupuestos/index.php/presupuestos-generales/presupuestos-cm/biblioteca">http://www.madrid.org/presupuestos/index.php/presupuestos-generales/presupuestos-cm/biblioteca</a>
Puntuación media	8.40
Nivel de adecuación estimado	AA

### Verificaciones. Nivel de adecuación A

Verificación	Valor	Modalidad
1.1 Existencia de alternativas textuales	1	Pasa
1.2 Uso de encabezados	0.5	Pasa
1.3 Uso de listas	1	Pasa
1.4 Tablas de datos	No aplica	Pasa
1.5 Agrupación estructural	1	Pasa
1.6 Separación de contenido y presentación	1	Pasa
1.7 Identificación del idioma principal	1	Pasa
1.8 Navegación con javascript accesible y control de usuario	1	Pasa
1.9 Formularios y etiquetas	0	Falla
1.10 Formularios y estructura	1	Pasa
1.11 Título de página y de marcos	1	Pasa
1.12 Enlaces descriptivos	0	Falla
1.13 Cambios de contexto	1	Pasa
1.14 Compatibilidad	1	Pasa

### Verificaciones. Nivel de adecuación AA

Verificación	Valor	Modalidad
2.1 Identificación de los cambios de idioma	1	Pasa
2.2 Legibilidad y contraste	1	Pasa
2.3 Maquetación adaptable	1	Pasa
2.4 Múltiples vías de navegación	1	Pasa
2.5 Independencia del dispositivo	1	Pasa
2.6 Navegación consistente	1	Pasa

## 6.1. INCIDENCIAS.NIVEL DE ADECUACIÓN A

### 1.2 Uso de encabezados

#### **Advertencia** Ausencia de un encabezado principal H1.

Los elementos de encabezado (H1...H6) sirven para identificar los títulos de las diferentes secciones en las que se estructura un documento. El nivel empleado en cada encabezado es lo que definirá la estructura jerárquica de las secciones del documento. Por tanto, esta estructura de encabezados y los niveles empleados ha de ser correcta reflejando la estructura lógica del contenido de la página, identificando como encabezados todos los títulos de sección, sin emplear elementos de encabezado únicamente para crear efectos de presentación y sin saltarse niveles intermedios al descender en la jerarquía de encabezados.

En todas las páginas debe haber al menos un encabezado de nivel H1 que se corresponda con el título principal del contenido de la página.

Una estructura correcta de encabezados es de gran importancia ya que las aplicaciones de usuario y los productos de apoyo, como los lectores de pantalla, pueden proporcionar mecanismos especiales de navegación que permitan a los usuarios acceder de forma rápida a las distintas secciones que componen una página web (p. ej. mediante una índice o mapa del documento con accesos directos a las diferentes secciones del mismo).

### 1.9 Formularios y etiquetas

#### **Problema** Etiquetas de campos de formulario (LABEL) ocultas visualmente.

Las etiquetas LABEL de los campos de formulario no pueden estar ocultas visualmente si no existe otro mecanismo para indicar la función del campo como, por ejemplo, el título del mismo (title). Todos los usuarios deben poder acceder a esta información, incluyendo los usuarios de navegadores gráficos.

Línea	Columna	Código
1753	2	Buscar

### 1.12 Enlaces descriptivos

#### **Problema** Enlaces cuyo texto está vacío.

El texto de los enlaces debe ser significativo y resultar útil para identificar la función o el destino de los mismos. En caso de necesitar algún tipo de información adicional ésta se podrá añadir por medio del atributo title, el cual contendrá todo el texto del enlace además de dicha información adicional.

En todo caso, el texto de los enlaces no podrá estar vacío y en el caso de que su único contenido sea una imagen entonces ésta deberá tener un texto alternativo que sea significativo como texto del enlace.

Línea	Columna	Código
201	316	<A aria-controls="sbox-window" href="#" id="sbox-btn-close" role="button" />

### 1.12 Enlaces descriptivos

#### **Problema** Enlaces que contienen imágenes y repiten su texto en el texto alternativo de las imágenes.

Las imágenes que forman parte de enlaces que además están acompañadas de un texto (el texto del enlace) no deben repetir en su atributo alt el texto del enlace para evitar repeticiones innecesarias de contenido que pueden entorpecer el uso de la página a los usuarios de lectores de pantalla. Si la imagen no aporta información adicional entonces debe marcarse como una imagen decorativa con texto alternativo vacío (`alt=""`) y sin título.

Línea	Columna	Código
181	85	<pre>&lt;A href="/presupuestos/index.php/rss?format=feed&amp;type=rss" target="_blank"&gt; &lt;IMG alt="Rss" src="/presupuestos/images/livemarks.png"/&gt; RSS &lt;/A&gt;</pre>
183	52	<pre>&lt;A href="/presupuestos/index.php/contactenos"&gt; &lt;IMG alt="contacto" src="/presupuestos/images/pieContacto.png"/&gt; Contacto &lt;/A&gt;</pre>
184	49	<pre>&lt;A href="/presupuestos/index.php/mapa-web"&gt; &lt;IMG alt="mapa web" src="/presupuestos/images/pieMapa.png"/&gt; Mapa web &lt;/A&gt;</pre>

## 7. RESULTADOS: PÁGINA 3

Título	Economía, Hacienda y Empleo
URL	<a href="http://www.madrid.org/presupuestos/index.php/presupuestos-generales/presupuestos-cm/2022/economia-hacienda-y-empleo-2022">http://www.madrid.org/presupuestos/index.php/presupuestos-generales/presupuestos-cm/2022/economia-hacienda-y-empleo-2022</a>
Puntuación media	8.40
Nivel de adecuación estimado	AA

### Verificaciones. Nivel de adecuación A

Verificación	Valor	Modalidad
1.1 Existencia de alternativas textuales	1	Pasa
1.2 Uso de encabezados	0.5	Pasa
1.3 Uso de listas	1	Pasa
1.4 Tablas de datos	No aplica	Pasa
1.5 Agrupación estructural	1	Pasa
1.6 Separación de contenido y presentación	1	Pasa
1.7 Identificación del idioma principal	1	Pasa
1.8 Navegación con javascript accesible y control de usuario	1	Pasa
1.9 Formularios y etiquetas	0	Falla
1.10 Formularios y estructura	1	Pasa
1.11 Título de página y de marcos	1	Pasa
1.12 Enlaces descriptivos	0	Falla
1.13 Cambios de contexto	1	Pasa
1.14 Compatibilidad	1	Pasa

### Verificaciones. Nivel de adecuación AA

Verificación	Valor	Modalidad
2.1 Identificación de los cambios de idioma	1	Pasa
2.2 Legibilidad y contraste	1	Pasa
2.3 Maquetación adaptable	1	Pasa
2.4 Múltiples vías de navegación	1	Pasa
2.5 Independencia del dispositivo	1	Pasa
2.6 Navegación consistente	1	Pasa

## 7.1. INCIDENCIAS.NIVEL DE ADECUACIÓN A

### 1.2 Uso de encabezados

#### **Advertencia Ausencia de un encabezado principal H1.**

Los elementos de encabezado (H1...H6) sirven para identificar los títulos de las diferentes secciones en las que se estructura un documento. El nivel empleado en cada encabezado es lo que definirá la estructura jerárquica de las secciones del documento. Por tanto, esta estructura de encabezados y los niveles empleados ha de ser correcta reflejando la estructura lógica del contenido de la página, identificando como encabezados todos los títulos de sección, sin emplear elementos de encabezado únicamente para crear efectos de presentación y sin saltarse niveles intermedios al descender en la jerarquía de encabezados.

En todas las páginas debe haber al menos un encabezado de nivel H1 que se corresponda con el título principal del contenido de la página.

Una estructura correcta de encabezados es de gran importancia ya que las aplicaciones de usuario y los productos de apoyo, como los lectores de pantalla, pueden proporcionar mecanismos especiales de navegación que permitan a los usuarios acceder de forma rápida a las distintas secciones que componen una página web (p. ej. mediante una índice o mapa del documento con accesos directos a las diferentes secciones del mismo).

### 1.9 Formularios y etiquetas

#### **Problema Etiquetas de campos de formulario (LABEL) ocultas visualmente.**

Las etiquetas LABEL de los campos de formulario no pueden estar ocultas visualmente si no existe otro mecanismo para indicar la función del campo como, por ejemplo, el título del mismo (title). Todos los usuarios deben poder acceder a esta información, incluyendo los usuarios de navegadores gráficos.

Línea	Columna	Código
1753	2	Buscar

### 1.12 Enlaces descriptivos

#### **Problema Enlaces cuyo texto está vacío.**

El texto de los enlaces debe ser significativo y resultar útil para identificar la función o el destino de los mismos. En caso de necesitar algún tipo de información adicional ésta se podrá añadir por medio del atributo title, el cual contendrá todo el texto del enlace además de dicha información adicional.

En todo caso, el texto de los enlaces no podrá estar vacío y en el caso de que su único contenido sea una imagen entonces ésta deberá tener un texto alternativo que sea significativo como texto del enlace.

Línea	Columna	Código
222	316	<A aria-controls="sbox-window" href="#" id="sbox-btn-close" role="button" />

### 1.12 Enlaces descriptivos

#### **Problema Enlaces que contienen imágenes y repiten su texto en el texto alternativo de las imágenes.**

Las imágenes que forman parte de enlaces que además están acompañadas de un texto (el texto del enlace) no deben repetir en su atributo alt el texto del enlace para evitar repeticiones innecesarias de contenido que pueden entorpecer el uso de la página a los usuarios de lectores de pantalla. Si la imagen no aporta información adicional entonces debe marcarse como una imagen decorativa con texto alternativo vacío (`alt=""`) y sin título.

Línea	Columna	Código
202	85	<pre>&lt;A href="/presupuestos/index.php/rss?format=feed&amp;type=rss" target="_blank"&gt; &lt;IMG alt="Rss" src="/presupuestos/images/livemarks.png"/&gt; RSS &lt;/A&gt;</pre>
204	52	<pre>&lt;A href="/presupuestos/index.php/contactenos"&gt; &lt;IMG alt="contacto" src="/presupuestos/images/pieContacto.png"/&gt; Contacto &lt;/A&gt;</pre>
205	49	<pre>&lt;A href="/presupuestos/index.php/mapa-web"&gt; &lt;IMG alt="mapa web" src="/presupuestos/images/pieMapa.png"/&gt; Mapa web &lt;/A&gt;</pre>

## 8. RESULTADOS: PÁGINA 4

Título	Ayuda
URL	<a href="http://www.madrid.org/presupuestos/index.php/ayuda">http://www.madrid.org/presupuestos/index.php/ayuda</a>
Puntuación media	7.90
Nivel de adecuación estimado	No Válido

### Verificaciones. Nivel de adecuación A

Verificación	Valor	Modalidad
1.1 Existencia de alternativas textuales	1	Pasa
1.2 Uso de encabezados	0.5	Pasa
1.3 Uso de listas	1	Pasa
1.4 Tablas de datos	No aplica	Pasa
1.5 Agrupación estructural	0	Falla
1.6 Separación de contenido y presentación	1	Pasa
1.7 Identificación del idioma principal	1	Pasa
1.8 Navegación con javascript accesible y control de usuario	1	Pasa
1.9 Formularios y etiquetas	0	Falla
1.10 Formularios y estructura	1	Pasa
1.11 Título de página y de marcos	1	Pasa
1.12 Enlaces descriptivos	0	Falla
1.13 Cambios de contexto	1	Pasa
1.14 Compatibilidad	1	Pasa

### Verificaciones. Nivel de adecuación AA

Verificación	Valor	Modalidad
2.1 Identificación de los cambios de idioma	1	Pasa
2.2 Legibilidad y contraste	1	Pasa
2.3 Maquetación adaptable	1	Pasa
2.4 Múltiples vías de navegación	1	Pasa
2.5 Independencia del dispositivo	1	Pasa
2.6 Navegación consistente	1	Pasa

## 8.1. INCIDENCIAS.NIVEL DE ADECUACIÓN A

### 1.2 Uso de encabezados

#### **Advertencia** Ausencia de un encabezado principal H1.

Los elementos de encabezado (H1...H6) sirven para identificar los títulos de las diferentes secciones en las que se estructura un documento. El nivel empleado en cada encabezado es lo que definirá la estructura jerárquica de las secciones del documento. Por tanto, esta estructura de encabezados y los niveles empleados ha de ser correcta reflejando la estructura lógica del contenido de la página, identificando como encabezados todos los títulos de sección, sin emplear elementos de encabezado únicamente para crear efectos de presentación y sin saltarse niveles intermedios al descender en la jerarquía de encabezados.

En todas las páginas debe haber al menos un encabezado de nivel H1 que se corresponda con el título principal del contenido de la página.

Una estructura correcta de encabezados es de gran importancia ya que las aplicaciones de usuario y los productos de apoyo, como los lectores de pantalla, pueden proporcionar mecanismos especiales de navegación que permitan a los usuarios acceder de forma rápida a las distintas secciones que componen una página web (p. ej. mediante una índice o mapa del documento con accesos directos a las diferentes secciones del mismo).

### 1.5 Agrupación estructural

#### **Problema** Elemento P con más de 150 caracteres y 2 ó más elementos BR utilizados para simular párrafos de forma incorrecta.

Los párrafos de texto en el contenido de la página se deben marcar individualmente mediante un elemento P por párrafo, en lugar de incluir varios párrafos dentro de un único P y realizar la separación visual mediante el elemento BR.

Los lectores de pantalla proporcionan mecanismos especiales de navegación que permiten a los usuarios avanzar al siguiente párrafo de la página, operación que no es posible si éstos no se identifican semánticamente con el marcado correcto.

Línea	Columna	Código
185	4	<pre> &lt;P&gt; En los créditos para gastos corrientes, se diferenciarán: &lt;BR/&gt; gastos de personal (capítulo 1) &lt;BR/&gt; gastos de funcionamiento (capítulo 2) &lt;BR/&gt; gastos financieros -intereses- (capítulo 3) &lt;BR/&gt; gastos para transferencias corrientes (capítulo 4) &lt;/P&gt; </pre>

### 1.9 Formularios y etiquetas

#### **Problema** Etiquetas de campos de formulario (LABEL) ocultas visualmente.

Las etiquetas LABEL de los campos de formulario no pueden estar ocultas visualmente si no existe otro mecanismo para indicar la función del campo como, por ejemplo, el título del mismo (title). Todos los usuarios deben poder acceder a esta información, incluyendo los usuarios de navegadores gráficos.

Línea	Columna	Código
1753	2	Buscar



## 1.12 Enlaces descriptivos

### **Problema** Enlaces cuyo texto está vacío.

El texto de los enlaces debe ser significativo y resultar útil para identificar la función o el destino de los mismos. En caso de necesitar algún tipo de información adicional ésta se podrá añadir por medio del atributo title, el cuál contendrá todo el texto del enlace además de dicha información adicional.

En todo caso, el texto de los enlaces no podrá estar vacío y en el caso de que su único contenido sea una imagen entonces ésta deberá tener un texto alternativo que sea significativo como texto del enlace.

Línea	Columna	Código
281	316	<code>&lt;A aria-controls="sbox-window" href="#" id="sbox-btn-close" role="button"/&gt;</code>

## 1.12 Enlaces descriptivos

### **Problema** Enlaces que contienen imágenes y repiten su texto en el texto alternativo de las imágenes.

Las imágenes que forman parte de enlaces que además están acompañadas de un texto (el texto del enlace) no deben repetir en su atributo alt el texto del enlace para evitar repeticiones innecesarias de contenido que pueden entorpecer el uso de la página a los usuarios de lectores de pantalla. Si la imagen no aporta información adicional entonces debe marcarse como una imagen decorativa con texto alternativo vacío (alt="") y sin título.

Línea	Columna	Código
261	85	<code>&lt;A href="/presupuestos/index.php/rss?format=feed&amp;type=rss" target="_blank"&gt; &lt;IMG alt="Rss" src="/presupuestos/images/livemarks.png" /&gt; RSS &lt;/A&gt;</code>
263	52	<code>&lt;A href="/presupuestos/index.php/contactenos"&gt; &lt;IMG alt="contacto" src="/presupuestos/images/pieContacto.png" /&gt; Contacto &lt;/A&gt;</code>
264	49	<code>&lt;A href="/presupuestos/index.php/mapa-web"&gt; &lt;IMG alt="mapa web" src="/presupuestos/images/pieMapa.png" /&gt; Mapa web &lt;/A&gt;</code>

## 9. RESULTADOS: PÁGINA 5

Título	LIBROS
URL	<a href="http://www.madrid.org/presupuestos/index.php/presupuestos-generales/publicacion-es-2022">http://www.madrid.org/presupuestos/index.php/presupuestos-generales/publicacion-es-2022</a>
Puntuación media	7.90
Nivel de adecuación estimado	No Válido

### Verificaciones. Nivel de adecuación A

Verificación	Valor	Modalidad
1.1 Existencia de alternativas textuales	1	Pasa
1.2 Uso de encabezados	0.5	Pasa
1.3 Uso de listas	0	Falla
1.4 Tablas de datos	No aplica	Pasa
1.5 Agrupación estructural	1	Pasa
1.6 Separación de contenido y presentación	1	Pasa
1.7 Identificación del idioma principal	1	Pasa
1.8 Navegación con javascript accesible y control de usuario	1	Pasa
1.9 Formularios y etiquetas	0	Falla
1.10 Formularios y estructura	1	Pasa
1.11 Título de página y de marcos	1	Pasa
1.12 Enlaces descriptivos	0	Falla
1.13 Cambios de contexto	1	Pasa
1.14 Compatibilidad	1	Pasa

### Verificaciones. Nivel de adecuación AA

Verificación	Valor	Modalidad
2.1 Identificación de los cambios de idioma	1	Pasa
2.2 Legibilidad y contraste	1	Pasa
2.3 Maquetación adaptable	1	Pasa
2.4 Múltiples vías de navegación	1	Pasa
2.5 Independencia del dispositivo	1	Pasa
2.6 Navegación consistente	1	Pasa

## 9.1. INCIDENCIAS.NIVEL DE ADECUACIÓN A

### 1.2 Uso de encabezados

#### **Advertencia** Ausencia de un encabezado principal H1.

Los elementos de encabezado (H1...H6) sirven para identificar los títulos de las diferentes secciones en las que se estructura un documento. El nivel empleado en cada encabezado es lo que definirá la estructura jerárquica de las secciones del documento. Por tanto, esta estructura de encabezados y los niveles empleados ha de ser correcta reflejando la estructura lógica del contenido de la página, identificando como encabezados todos los títulos de sección, sin emplear elementos de encabezado únicamente para crear efectos de presentación y sin saltarse niveles intermedios al descender en la jerarquía de encabezados.

En todas las páginas debe haber al menos un encabezado de nivel H1 que se corresponda con el título principal del contenido de la página.

Una estructura correcta de encabezados es de gran importancia ya que las aplicaciones de usuario y los productos de apoyo, como los lectores de pantalla, pueden proporcionar mecanismos especiales de navegación que permitan a los usuarios acceder de forma rápida a las distintas secciones que componen una página web (p. ej. mediante una índice o mapa del documento con accesos directos a las diferentes secciones del mismo).

### 1.3 Uso de listas

#### **Problema** Se están simulando listas ordenadas mediante el uso de varios párrafos que comienzan por una secuencia de números o letras, en lugar de usar el elemento de listas OL.

Las enumeraciones de elementos deben estructurarse adecuadamente mediante los elementos HTML para listas ordenadas (OL, LI) en lugar de simularse de forma visual mediante el uso de párrafos que comiencen por secuencias de números, letras o números romanos.

Al emplear los elementos estructurales de lista, los productos de apoyo como los lectores de pantalla podrán reconocer su presencia, saber el número de elementos que los forman y proporcionar dicha información a los usuarios, además de facilitar mecanismos de navegación específicos para recorrer las listas y sus elementos.

Línea	Columna	Código
137	4	<pre> &lt;P&gt; &lt;STRONG&gt; 1. ARTICULADO DE LA LEY DE PRESUPUESTOS &lt;/STRONG&gt; &lt;BR/&gt; Recoge los preceptos que determinan la previsión de los ingresos y la autorización de los gastos que conforman los Presupuestos Generales para 2022, así como aquellos que establecen los criterios de ejecución de la política económica del Gobierno de la Comunidad de Madrid. &lt;/P&gt; </pre>

### 1.3 Uso de listas

#### **Problema** Se están simulando listas no ordenadas mediante el uso de párrafos que comienzan por caracteres especiales, en lugar de usar el elemento de listas UL.

Los listados de elementos relacionados entre sí deben estructurarse adecuadamente mediante los elementos HTML para listas desordenadas (UL, LI) en lugar de simularse de forma visual mediante el uso de párrafos que comiencen por caracteres especiales, como "-" o "\*".

Al emplear los elementos estructurales de lista, los productos de apoyo como los lectores de pantalla podrán reconocer su presencia, saber el número de elementos que los forman y proporcionar dicha información a los usuarios, además de facilitar mecanismos de navegación específicos para recorrer las listas y sus elementos.

Línea	Columna	Código
146	4	<pre>&lt;P&gt; &lt;STRONG&gt; - ASAMBLEA DE MADRID &lt;/STRONG&gt; &lt;/P&gt;</pre>

### 1.3 Uso de listas

#### **Advertencia** Simulación de listas ordenadas mediante listas desordenadas y una numeración.

Las enumeraciones de elementos deben estructurarse adecuadamente mediante los elementos HTML para listas ordenadas (OL, LI) en lugar de simularse de forma visual mediante el uso de listas desordenadas (UL) en las que sus elementos (LI) comiencen por secuencias de números, letras o números romanos.

Línea	Columna	Código
177	119	<pre>&lt;LI class="clasesdescargas2"&gt; &lt;SPAN class="dsimgage"&gt; &lt;A alt="1. ARTICULADO DE LA LEY DE PRESUPUESTOS" href="/presupuestos/attachments/category/62/2022-presupuesto-libro-01-articulado.pdf" target="_blank"&gt; &lt;IMG alt="1. ARTICULADO DE LA LEY DE PRESUPUESTOS" src="/presupuestos/components/com_attachments/media/icons/pdf.gif" title="1. ARTICULADO DE LA LEY DE PRESUPUESTOS"/&gt; &lt;/A&gt; &lt;/SPAN&gt; &lt;SPAN class="dsenlace"&gt; &lt;A alt="1. ARTICULADO DE LA LEY DE PRESUPUESTOS" href="/presupuestos/attachments/category/62/2022-presupuesto-libro-01-articulado.pdf" target="_blank"&gt; 1. ARTICULADO DE LA LEY DE PRESUPUESTOS &lt;/A&gt; &lt;/SPAN&gt; &lt;SPAN class="dstamano"&gt; (2227 KB) &lt;/SPAN&gt; &lt;/LI&gt;</pre>

### 1.9 Formularios y etiquetas

#### **Problema** Elemento INPUT que carece de una etiqueta que identifique su finalidad.

Los campos de formulario deben disponer de un texto a modo de etiqueta que identifique cuál es su función.

En la mayor parte de los casos estas etiquetas se pueden proporcionar con un elemento LABEL visible y asociado explícitamente con el campo de formulario. Para realizar dicha asociación explícita se debe indicar en el atributo for del elemento LABEL el valor del atributo id del campo de formulario con el que se quiere asociar la etiqueta. En el caso de que no exista en la página un texto visible que pueda marcarse como LABEL entonces se podrá emplear el atributo title del campo de formulario para asignarle una etiqueta que indique su función.

En caso de emplear WAI-ARIA, otras formas alternativas de proporcionar una etiqueta a un campo de formulario son mediante el uso de los atributos aria-label o aria-labelledby.

Línea	Columna	Código
134	160	<pre>&lt;INPUT type="text" value="presupuestos-generales-2014"&gt;</pre>

### 1.9 Formularios y etiquetas

#### **Problema** Etiquetas de campos de formulario (LABEL) ocultas visualmente.

Las etiquetas LABEL de los campos de formulario no pueden estar ocultas visualmente si no existe otro mecanismo para indicar la función del campo como, por ejemplo, el título del mismo (title). Todos los usuarios deben poder acceder a esta información, incluyendo los usuarios de navegadores gráficos.

Línea	Columna	Código
1753	2	Buscar

## 1.12 Enlaces descriptivos

### **Problema** Enlaces cuyo texto está vacío.

El texto de los enlaces debe ser significativo y resultar útil para identificar la función o el destino de los mismos. En caso de necesitar algún tipo de información adicional ésta se podrá añadir por medio del atributo title, el cuál contendrá todo el texto del enlace además de dicha información adicional.

En todo caso, el texto de los enlaces no podrá estar vacío y en el caso de que su único contenido sea una imagen entonces ésta deberá tener un texto alternativo que sea significativo como texto del enlace.

Línea	Columna	Código
215	316	<A aria-controls="sbox-window" href="#" id="sbox-btn-close" role="button"/>

## 1.12 Enlaces descriptivos

### **Problema** Enlaces que contienen imágenes y repiten su texto en el texto alternativo de las imágenes.

Las imágenes que forman parte de enlaces que además están acompañadas de un texto (el texto del enlace) no deben repetir en su atributo alt el texto del enlace para evitar repeticiones innecesarias de contenido que pueden entorpecer el uso de la página a los usuarios de lectores de pantalla. Si la imagen no aporta información adicional entonces debe marcarse como una imagen decorativa con texto alternativo vacío (alt="") y sin título.

Línea	Columna	Código
195	85	<A href="/presupuestos/index.php/rss?format=feed&type=rss" target="_blank"> <IMG alt="Rss" src="/presupuestos/images/livemarks.png"/> RSS </A>
197	52	<A href="/presupuestos/index.php/contactenos"> <IMG alt="contacto" src="/presupuestos/images/pieContacto.png"/> Contacto </A>
198	49	<A href="/presupuestos/index.php/mapa-web"> <IMG alt="mapa web" src="/presupuestos/images/pieMapa.png"/> Mapa web </A>

## 10. RESULTADOS: PÁGINA 6

Título	2022
URL	<a href="http://www.madrid.org/presupuestos/index.php/presupuestos-generales/presupuestos-cm/2022">http://www.madrid.org/presupuestos/index.php/presupuestos-generales/presupuestos-cm/2022</a>
Puntuación media	8.40
Nivel de adecuación estimado	AA

### Verificaciones. Nivel de adecuación A

Verificación	Valor	Modalidad
1.1 Existencia de alternativas textuales	1	Pasa
1.2 Uso de encabezados	0.5	Pasa
1.3 Uso de listas	1	Pasa
1.4 Tablas de datos	No aplica	Pasa
1.5 Agrupación estructural	1	Pasa
1.6 Separación de contenido y presentación	1	Pasa
1.7 Identificación del idioma principal	1	Pasa
1.8 Navegación con javascript accesible y control de usuario	1	Pasa
1.9 Formularios y etiquetas	0	Falla
1.10 Formularios y estructura	1	Pasa
1.11 Título de página y de marcos	1	Pasa
1.12 Enlaces descriptivos	0	Falla
1.13 Cambios de contexto	1	Pasa
1.14 Compatibilidad	1	Pasa

### Verificaciones. Nivel de adecuación AA

Verificación	Valor	Modalidad
2.1 Identificación de los cambios de idioma	1	Pasa
2.2 Legibilidad y contraste	1	Pasa
2.3 Maquetación adaptable	1	Pasa
2.4 Múltiples vías de navegación	1	Pasa
2.5 Independencia del dispositivo	1	Pasa
2.6 Navegación consistente	1	Pasa

## 10.1. INCIDENCIAS.NIVEL DE ADECUACIÓN A

### 1.2 Uso de encabezados

#### **Advertencia** Ausencia de un encabezado principal H1.

Los elementos de encabezado (H1...H6) sirven para identificar los títulos de las diferentes secciones en las que se estructura un documento. El nivel empleado en cada encabezado es lo que definirá la estructura jerárquica de las secciones del documento. Por tanto, esta estructura de encabezados y los niveles empleados ha de ser correcta reflejando la estructura lógica del contenido de la página, identificando como encabezados todos los títulos de sección, sin emplear elementos de encabezado únicamente para crear efectos de presentación y sin saltarse niveles intermedios al descender en la jerarquía de encabezados.

En todas las páginas debe haber al menos un encabezado de nivel H1 que se corresponda con el título principal del contenido de la página.

Una estructura correcta de encabezados es de gran importancia ya que las aplicaciones de usuario y los productos de apoyo, como los lectores de pantalla, pueden proporcionar mecanismos especiales de navegación que permitan a los usuarios acceder de forma rápida a las distintas secciones que componen una página web (p. ej. mediante una índice o mapa del documento con accesos directos a las diferentes secciones del mismo).

### 1.9 Formularios y etiquetas

#### **Problema** Etiquetas de campos de formulario (LABEL) ocultas visualmente.

Las etiquetas LABEL de los campos de formulario no pueden estar ocultas visualmente si no existe otro mecanismo para indicar la función del campo como, por ejemplo, el título del mismo (title). Todos los usuarios deben poder acceder a esta información, incluyendo los usuarios de navegadores gráficos.

Línea	Columna	Código
1753	2	Buscar

### 1.12 Enlaces descriptivos

#### **Problema** Enlaces cuyo texto está vacío.

El texto de los enlaces debe ser significativo y resultar útil para identificar la función o el destino de los mismos. En caso de necesitar algún tipo de información adicional ésta se podrá añadir por medio del atributo title, el cual contendrá todo el texto del enlace además de dicha información adicional.

En todo caso, el texto de los enlaces no podrá estar vacío y en el caso de que su único contenido sea una imagen entonces ésta deberá tener un texto alternativo que sea significativo como texto del enlace.

Línea	Columna	Código
218	316	<A aria-controls="sbox-window" href="#" id="sbox-btn-close" role="button" />

### 1.12 Enlaces descriptivos

#### **Problema** Enlaces que contienen imágenes y repiten su texto en el texto alternativo de las imágenes.

Las imágenes que forman parte de enlaces que además están acompañadas de un texto (el texto del enlace) no deben repetir en su atributo alt el texto del enlace para evitar repeticiones innecesarias de contenido que pueden entorpecer el uso de la página a los usuarios de lectores de pantalla. Si la imagen no aporta información adicional entonces debe marcarse como una imagen decorativa con texto alternativo vacío (`alt=""`) y sin título.

Línea	Columna	Código
198	85	<pre>&lt;A href="/presupuestos/index.php/rss?format=feed&amp;type=rss" target="_blank"&gt; &lt;IMG alt="Rss" src="/presupuestos/images/livemarks.png"/&gt; RSS &lt;/A&gt;</pre>
200	52	<pre>&lt;A href="/presupuestos/index.php/contactenos"&gt; &lt;IMG alt="contacto" src="/presupuestos/images/pieContacto.png"/&gt; Contacto &lt;/A&gt;</pre>
201	49	<pre>&lt;A href="/presupuestos/index.php/mapa-web"&gt; &lt;IMG alt="mapa web" src="/presupuestos/images/pieMapa.png"/&gt; Mapa web &lt;/A&gt;</pre>



## 11. RESULTADOS: PÁGINA 7

Título	Políticas de Empleo
URL	<a href="http://www.madrid.org/presupuestos/index.php/presupuestos-generales/presupuestos-cm/2022/políticas-de-empleo-2022">http://www.madrid.org/presupuestos/index.php/presupuestos-generales/presupuestos-cm/2022/políticas-de-empleo-2022</a>
Puntuación media	8.40
Nivel de adecuación estimado	AA

### Verificaciones. Nivel de adecuación A

Verificación	Valor	Modalidad
1.1 Existencia de alternativas textuales	1	Pasa
1.2 Uso de encabezados	0.5	Pasa
1.3 Uso de listas	1	Pasa
1.4 Tablas de datos	No aplica	Pasa
1.5 Agrupación estructural	1	Pasa
1.6 Separación de contenido y presentación	1	Pasa
1.7 Identificación del idioma principal	1	Pasa
1.8 Navegación con javascript accesible y control de usuario	1	Pasa
1.9 Formularios y etiquetas	0	Falla
1.10 Formularios y estructura	1	Pasa
1.11 Título de página y de marcos	1	Pasa
1.12 Enlaces descriptivos	0	Falla
1.13 Cambios de contexto	1	Pasa
1.14 Compatibilidad	1	Pasa

### Verificaciones. Nivel de adecuación AA

Verificación	Valor	Modalidad
2.1 Identificación de los cambios de idioma	1	Pasa
2.2 Legibilidad y contraste	1	Pasa
2.3 Maquetación adaptable	1	Pasa
2.4 Múltiples vías de navegación	1	Pasa
2.5 Independencia del dispositivo	1	Pasa
2.6 Navegación consistente	1	Pasa

## 11.1. INCIDENCIAS.NIVEL DE ADECUACIÓN A

### 1.2 Uso de encabezados

#### **Advertencia** Ausencia de un encabezado principal H1.

Los elementos de encabezado (H1...H6) sirven para identificar los títulos de las diferentes secciones en las que se estructura un documento. El nivel empleado en cada encabezado es lo que definirá la estructura jerárquica de las secciones del documento. Por tanto, esta estructura de encabezados y los niveles empleados ha de ser correcta reflejando la estructura lógica del contenido de la página, identificando como encabezados todos los títulos de sección, sin emplear elementos de encabezado únicamente para crear efectos de presentación y sin saltarse niveles intermedios al descender en la jerarquía de encabezados.

En todas las páginas debe haber al menos un encabezado de nivel H1 que se corresponda con el título principal del contenido de la página.

Una estructura correcta de encabezados es de gran importancia ya que las aplicaciones de usuario y los productos de apoyo, como los lectores de pantalla, pueden proporcionar mecanismos especiales de navegación que permitan a los usuarios acceder de forma rápida a las distintas secciones que componen una página web (p. ej. mediante una índice o mapa del documento con accesos directos a las diferentes secciones del mismo).

### 1.9 Formularios y etiquetas

#### **Problema** Etiquetas de campos de formulario (LABEL) ocultas visualmente.

Las etiquetas LABEL de los campos de formulario no pueden estar ocultas visualmente si no existe otro mecanismo para indicar la función del campo como, por ejemplo, el título del mismo (title). Todos los usuarios deben poder acceder a esta información, incluyendo los usuarios de navegadores gráficos.

Línea	Columna	Código
1753	2	Buscar

### 1.12 Enlaces descriptivos

#### **Problema** Enlaces cuyo texto está vacío.

El texto de los enlaces debe ser significativo y resultar útil para identificar la función o el destino de los mismos. En caso de necesitar algún tipo de información adicional ésta se podrá añadir por medio del atributo title, el cual contendrá todo el texto del enlace además de dicha información adicional.

En todo caso, el texto de los enlaces no podrá estar vacío y en el caso de que su único contenido sea una imagen entonces ésta deberá tener un texto alternativo que sea significativo como texto del enlace.

Línea	Columna	Código
218	316	<A aria-controls="sbox-window" href="#" id="sbox-btn-close" role="button" />

### 1.12 Enlaces descriptivos

#### **Problema** Enlaces que contienen imágenes y repiten su texto en el texto alternativo de las imágenes.

Las imágenes que forman parte de enlaces que además están acompañadas de un texto (el texto del enlace) no deben repetir en su atributo alt el texto del enlace para evitar repeticiones innecesarias de contenido que pueden entorpecer el uso de la página a los usuarios de lectores de pantalla. Si la imagen no aporta información adicional entonces debe marcarse como una imagen decorativa con texto alternativo vacío (`alt=""`) y sin título.

Línea	Columna	Código
198	85	<pre>&lt;A href="/presupuestos/index.php/rss?format=feed&amp;type=rss" target="_blank"&gt; &lt;IMG alt="Rss" src="/presupuestos/images/livemarks.png"/&gt; RSS &lt;/A&gt;</pre>
200	52	<pre>&lt;A href="/presupuestos/index.php/contactenos"&gt; &lt;IMG alt="contacto" src="/presupuestos/images/pieContacto.png"/&gt; Contacto &lt;/A&gt;</pre>
201	49	<pre>&lt;A href="/presupuestos/index.php/mapa-web"&gt; &lt;IMG alt="mapa web" src="/presupuestos/images/pieMapa.png"/&gt; Mapa web &lt;/A&gt;</pre>

## 12. RESULTADOS: PÁGINA 8

Título	Inicio
URL	<a href="http://www.madrid.org/presupuestos/index.php">http://www.madrid.org/presupuestos/index.php</a>
Puntuación media	6.00
Nivel de adecuación estimado	No Válido

### Verificaciones. Nivel de adecuación A

Verificación	Valor	Modalidad
1.1 Existencia de alternativas textuales	0	Falla
1.2 Uso de encabezados	0.5	Pasa
1.3 Uso de listas	0	Falla
1.4 Tablas de datos	0	Falla
1.5 Agrupación estructural	0	Falla
1.6 Separación de contenido y presentación	1	Pasa
1.7 Identificación del idioma principal	1	Pasa
1.8 Navegación con javascript accesible y control de usuario	1	Pasa
1.9 Formularios y etiquetas	0	Falla
1.10 Formularios y estructura	1	Pasa
1.11 Título de página y de marcos	1	Pasa
1.12 Enlaces descriptivos	0	Falla
1.13 Cambios de contexto	1	Pasa
1.14 Compatibilidad	0	Falla

### Verificaciones. Nivel de adecuación AA

Verificación	Valor	Modalidad
2.1 Identificación de los cambios de idioma	1	Pasa
2.2 Legibilidad y contraste	1	Pasa
2.3 Maquetación adaptable	1	Pasa
2.4 Múltiples vías de navegación	1	Pasa
2.5 Independencia del dispositivo	1	Pasa
2.6 Navegación consistente	1	Pasa

## 12.1. INCIDENCIAS.NIVEL DE ADECUACIÓN A

### 1.1 Existencia de alternativas textuales

#### **Problema** Imágenes sin alternativa textual.

Todos los elementos no textuales deben disponer de una alternativa textual que transmita la misma información a los usuarios que no pueden ver el elemento, como los usuarios de lectores de pantalla o de navegadores de texto.

Línea	Columna	Código
290	450	<IMG class="imgLoaded" data-alignment="" data-portrait="" height="372" src="/presupuestos/images/sanidad.jpg?1695115410099" style="visibility: visible; height: 611.678px; margin-left: 0px; margin-right: 0px; margin-top: -105.839px; position: absolute; width: 735px;" width="447">
290	880	<IMG class="imgLoaded" data-alignment="" data-portrait="" height="372" src="/presupuestos/images/sanidad.jpg?1695115410474" style="visibility: visible; height: 611.678px; margin-left: 0px; margin-right: 0px; margin-top: -105.839px; position: absolute; width: 735px;" width="447">
299	3472	<IMG class="camera_thumb" src="/presupuestos/images/th/sanidad_th.jpg" style="position: absolute; opacity: 0;">
299	3759	<IMG class="camera_thumb" src="/presupuestos/images/th/sanidad_th.jpg" style="position: absolute; opacity: 0;">
299	4085	<IMG class="camera_thumb" src="/presupuestos/images/th/sanidad_th.jpg" style="position: absolute; opacity: 0;">
299	4400	<IMG class="camera_thumb" src="/presupuestos/images/th/sanidad_th.jpg" style="position: absolute; opacity: 0;">
299	4710	<IMG class="camera_thumb" src="/presupuestos/images/th/sanidad_th.jpg" style="position: absolute; opacity: 0;">
299	5022	<IMG class="camera_thumb" src="/presupuestos/images/th/sanidad_th.jpg" style="position: absolute; opacity: 0;">
299	5321	<IMG class="camera_thumb" src="/presupuestos/images/th/sanidad_th.jpg" style="position: absolute; opacity: 0;">
299	5639	<IMG class="camera_thumb" src="/presupuestos/images/th/sanidad_th.jpg" style="position: absolute; opacity: 0;">
299	5956	<IMG class="camera_thumb" src="/presupuestos/images/th/sanidad_th.jpg" style="position: absolute; opacity: 0;">
299	6263	<IMG class="camera_thumb" src="/presupuestos/images/th/sanidad_th.jpg" style="position: absolute; opacity: 0;">
299	6571	<IMG class="camera_thumb" src="/presupuestos/images/th/sanidad_th.jpg" style="position: absolute; opacity: 0;">

### 1.2 Uso de encabezados

#### **Advertencia** Ausencia de un encabezado principal H1.

Los elementos de encabezado (H1...H6) sirven para identificar los títulos de las diferentes secciones en las que se estructura un documento. El nivel empleado en cada encabezado es lo que definirá la estructura jerárquica de las secciones del documento. Por tanto, esta estructura de encabezados y los niveles empleados ha de ser correcta reflejando la estructura lógica del contenido de la página, identificando como encabezados todos los títulos de sección, sin emplear elementos de encabezado únicamente para crear efectos de presentación y sin saltarse niveles intermedios al descender en la jerarquía de encabezados.

En todas las páginas debe haber al menos un encabezado de nivel H1 que se corresponda con el título principal del contenido de la página.

Una estructura correcta de encabezados es de gran importancia ya que las aplicaciones de usuario y los productos de apoyo, como los lectores de pantalla, pueden proporcionar mecanismos especiales de navegación que permitan a los usuarios acceder de forma rápida a las distintas secciones que componen una página web (p. ej. mediante una índice o mapa del documento con accesos directos a las diferentes secciones del mismo).

### 1.3 Uso de listas

**Problema** **Lista no ordenada mal construida.**

Las listas no ordenadas se deben identificar mediante el elemento UL y únicamente deben contener elementos LI para identificar cada uno de los elementos de la lista. No puede haber otro tipo de elementos como hijos directos del elemento UL.

La estructura de las listas ha de ser correcta para asegurar que éstas se interpretan adecuadamente por los productos de apoyo, como los lectores de pantalla.

Línea	Columna	Código
479	350	<UL class="chzn-results"/>

### 1.3 Uso de listas

**Problema** **Presencia de listas no ordenadas vacías.**

Las listas no ordenadas se deben identificar mediante el elemento UL y cada uno de sus items mediante elementos LI, que siempre deben aparecer.

No deben emplearse elementos de lista UL que carezcan de items. Si en un momento dado una lista carece de items entonces en lugar de mostrarse como una lista sin elementos hijos (sin elementos LI) deberá eliminarse de la página.

La estructura de las listas ha de ser correcta para asegurar que éstas se interpretan adecuadamente por los productos de apoyo, como los lectores de pantalla.

Línea	Columna	Código
479	350	<UL class="chzn-results"/>

### 1.4 Tablas de datos

**Problema** **Tablas de datos en las que los encabezados se estructuran de forma incorrecta**

Si en la primera fila de una tabla de datos hay alguna celda de encabezado (TH) entonces el resto de celdas de dicha fila que contengan algún texto también han de ser encabezados. Lo mismo es aplicable para la primera columna de una tabla de datos. Es decir, en la primera fila y en la primera columna no pueden mezclarse celdas de datos y celdas de encabezado (no se tienen en cuenta las celdas vacías).

Las tablas de datos deben estar correctamente estructuradas para que los productos de apoyo, como por ejemplo los lectores de pantalla, sean capaces de interpretarlas correctamente y transmitir adecuadamente su información a los usuarios.

Línea	Columna	Código
127	98	<TABLE id="tablaPoliticass" style="display:none;">

## 1.4 Tablas de datos

**Problema** Existen tablas de datos complejas en las que no se marcan todos los encabezados, o no se asocian los encabezados y las celdas de datos mediante el marcado HTML correspondiente.

En las tablas de datos complejas se debe asociar las celdas de datos con sus encabezados utilizando para ello los atributos id y headers. De esta forma los productos de apoyo podrán presentar dichas tablas al usuario adecuadamente.

Esta asociación se realiza de tal forma que cada celda de datos incluya en su atributo headers el identificador unívoco (id) de cada una de las celdas de encabezado (TH) relacionadas con ella.

Se considera que una tabla es compleja si tiene encabezados tanto de fila como de columna y además tiene dos o más filas o columnas de encabezados.

Línea	Columna	Código
127	98	<TABLE id="tablaPoliticass" style="display:none;">

## 1.5 Agrupación estructural

**Problema** Elemento DIV que contiene un texto de más de 150 caracteres sin emplear ninguna etiqueta de marcado de texto (P, Q, BLOCKQUOTE, etc.).

Los párrafos de texto en el contenido de la página se deben marcar mediante los elementos HTML destinados a ese fin (P), en lugar de utilizar elementos sin valor semántico.

Los lectores de pantalla proporcionan mecanismos especiales de navegación que permiten a los usuarios avanzar al siguiente párrafo de la página, operación que no es posible si éstos no se identifican semánticamente con el marcado correcto.

Línea	Columna	Código
290	2552	<pre> &lt;DIV class="camera_caption_articlecontent"&gt;Se presentan los Presupuestos Generales de la Comunidad de Madrid para 2022, integrados por los presupuestos de la Administración Institucional, la Administración General y el sector público. ... &lt;P&gt; &lt;A class="VerMas" href="/presupuestos/index.php/presupuestos- generales/presupuestos-cm/2022"/&gt; &lt;/P&gt; &lt;DIV class="VerMas"&gt; &lt;A class="VerMas" href="/presupuestos/index.php/presupuestos- generales/presupuestos-cm/2022"&gt; Ver más &gt; &lt;/A&gt; &lt;/DIV&gt; &lt;P/&gt; &lt;/DIV&gt; </pre>

Línea	Columna	Código
296	611	<pre> &lt;DIV class="camera_caption_articlecontent"&gt; En 2022 continuará la transformación y modernización de nuestro sistema sanitario, y muy especialmente de la Atención Primaria, con la finalidad de favorecer la gestión de la demanda y la desburocratización de las consultas; así como la implantación de la telemedicina y sistemas de monitorización domiciliaria, modernización que también s... &lt;P&gt; &lt;A class="VerMas" href="/presupuestos/index.php/presupuestos- generales/presupuestos-cm/2022/sanidad-2022"/&gt; &lt;/P&gt; &lt;DIV class="VerMas"&gt; &lt;A class="VerMas" href="/presupuestos/index.php/presupuestos- generales/presupuestos-cm/2022/sanidad-2022"&gt; Ver más &gt; &lt;/A&gt; &lt;/DIV&gt; &lt;P/&gt; &lt;/DIV&gt; </pre>
296	1504	<pre> &lt;DIV class="camera_caption_articlecontent"&gt; Seguiremos apostando por la gratuidad en la educación infantil, de la que se benefician 30.000 niños. El programa bilingüe español-inglés se extiende con la incorporación de seis Institutos más de Secundaria. La Formación Profesional crece en todos sus niveles, incrementando progresivamente su oferta. Se crearán 3.140 nuevas plazas educati... &lt;P&gt; &lt;A class="VerMas" href="/presupuestos/index.php/presupuestos- generales/presupuestos-cm/2022/educacion-universidades-ciencia-y- portavocia-2022"/&gt; &lt;/P&gt; &lt;DIV class="VerMas"&gt; &lt;A class="VerMas" href="/presupuestos/index.php/presupuestos- generales/presupuestos-cm/2022/educacion-universidades-ciencia-y- portavocia-2022"&gt; Ver más &gt; &lt;/A&gt; &lt;/DIV&gt; &lt;P/&gt; &lt;/DIV&gt; </pre>
296	2462	<pre> &lt;DIV class="camera_caption_articlecontent"&gt;El Plan de Natalidad, principal novedad del Presupuesto, busca asegurar que ninguna mujer deba renunciar a ser madre por falta de posibilidades económicas. Se fomenta también el acogimiento familiar de menores, considerando esta alternativa preferible a la de su institucionalización. Se amplían los recursos para reducir las listas de espera y ... &lt;P&gt; &lt;A class="VerMas" href="/presupuestos/index.php/presupuestos- generales/presupuestos-cm/2022/familia-juventud-y-politica-social- 2022"/&gt; &lt;/P&gt; &lt;DIV class="VerMas"&gt; &lt;A class="VerMas" href="/presupuestos/index.php/presupuestos- generales/presupuestos-cm/2022/familia-juventud-y-politica-social- 2022"&gt; Ver más &gt; &lt;/A&gt; &lt;/DIV&gt; &lt;P/&gt; &lt;/DIV&gt; </pre>



Línea	Columna	Código
297	653	<pre> &lt;DIV class="camera_caption_articlecontent"&gt;Los Presupuestos Generales de la Comunidad de Madrid permitirán impulsar un transporte público más sostenible, seguro, eficiente e innovador. La interconexión de los 179 municipios contribuye a la vertebración del territorio y la cohesión social, consiguiendo un Madrid más solidario, más seguro, más cercano y respetuoso con el medio ambiente... &lt;P&gt; &lt;A class="VerMas" href="/presupuestos/index.php/presupuestos-generales/presupuestos-cm/2022/transportes-e-infraestructuras-2022"/&gt; &lt;/P&gt; &lt;DIV class="VerMas"&gt; &lt;A class="VerMas" href="/presupuestos/index.php/presupuestos-generales/presupuestos-cm/2022/transportes-e-infraestructuras-2022"&gt; Ver más &gt; &lt;/A&gt; &lt;/DIV&gt; &lt;P/&gt; &lt;/DIV&gt; </pre>
298	785	<pre> &lt;DIV class="camera_caption_articlecontent"&gt; Se avanzará en la modernización y dotación de nuevos edificios judiciales, y se impulsará la agrupación del partido judicial único de Madrid mediante la construcción de la Ciudad de la Justicia en Valdebebas. Se mantendrán las medidas adoptadas con motivo de la COVID-19 en protección de los operadores jurídicos y el personal de la Adminis... &lt;P&gt; &lt;A class="VerMas" href="/presupuestos/index.php/presupuestos-generales/presupuestos-cm/2022/presidencia-justicia-e-interior-2022"/&gt; &lt;/P&gt; &lt;DIV class="VerMas"&gt; &lt;A class="VerMas" href="/presupuestos/index.php/presupuestos-generales/presupuestos-cm/2022/presidencia-justicia-e-interior-2022"&gt; Ver más &gt; &lt;/A&gt; &lt;/DIV&gt; &lt;P/&gt; &lt;/DIV&gt; </pre>
298	1700	<pre> &lt;DIV class="camera_caption_articlecontent"&gt; En materia de empleo, seguiremos con la promoción e impulso del trabajo autónomo, del fomento del autoempleo y del emprendimiento. Se continuará trabajando para la creación e incorporación de socios en las cooperativas y sociedades laborales y en la apuesta por el empleo protegido a través de los Centros Especiales de Empleo, incluyendo las u... &lt;P&gt; &lt;A class="VerMas" href="/presupuestos/index.php/presupuestos-generales/presupuestos-cm/2022/politicas-de-empleo-2022"/&gt; &lt;/P&gt; &lt;DIV class="VerMas"&gt; &lt;A class="VerMas" href="/presupuestos/index.php/presupuestos-generales/presupuestos-cm/2022/politicas-de-empleo-2022"&gt; Ver más &gt; &lt;/A&gt; &lt;/DIV&gt; &lt;P/&gt; &lt;/DIV&gt; </pre>

Línea	Columna	Código
298	2614	<pre> &lt;DIV class="camera_caption_articlecontent"&gt; El proyecto Hidroforest reforestará las cabeceras de los embalses que abastecen de agua a la región, y el corredor ecológico Arco Verde conectará los tres parques regionales de la Comunidad. Destacan actuaciones en desarrollo de la Estrategia de Residuos de la Comunidad de Madrid y subvenciones a las mancomunidades de municipios constituidas pa... &lt;P&gt; &lt;A class="VerMas" href="/presupuestos/index.php/presupuestos- generales/presupuestos-cm/2022/medio-ambiente-vivienda-y-agricultura- 2022"/&gt; &lt;/P&gt; &lt;DIV class="VerMas"&gt; &lt;A class="VerMas" href="/presupuestos/index.php/presupuestos- generales/presupuestos-cm/2022/medio-ambiente-vivienda-y-agricultura- 2022"&gt; Ver más &gt; &lt;/A&gt; &lt;/DIV&gt; &lt;P/&gt; &lt;/DIV&gt; </pre>
298	3565	<pre> &lt;DIV class="camera_caption_articlecontent"&gt;La Consejería de Administración local y Digitalización se crea en esta legislatura para resaltar y dar prioridad a dos objetivos fundamentales: En primer lugar, impulsar las políticas locales y la relación de la Comunidad de Madrid con los 179 municipios de la región, para facilitar que las personas puedan elegir libremente el sitio donde fo... &lt;P&gt; &lt;A class="VerMas" href="/presupuestos/index.php/presupuestos- generales/presupuestos-cm/2022/administracion-local-y-digitalizacion- 2022"/&gt; &lt;/P&gt; &lt;DIV class="VerMas"&gt; &lt;A class="VerMas" href="/presupuestos/index.php/presupuestos- generales/presupuestos-cm/2022/administracion-local-y-digitalizacion- 2022"&gt; Ver más &gt; &lt;/A&gt; &lt;/DIV&gt; &lt;P/&gt; &lt;/DIV&gt; </pre>
299	795	<pre> &lt;DIV class="camera_caption_articlecontent"&gt; La Consejería de Economía, Hacienda y Empleo trabajará intensamente para cumplir con los principios inspiradores que han servido de guía a la política económica de la Comunidad de Madrid en los últimos años, así como cumplir escrupulosamente con los objetivos de estabilidad que se establezcan, de forma compatible con el mantenimi... &lt;P&gt; &lt;A class="VerMas" href="/presupuestos/index.php/presupuestos- generales/presupuestos-cm/2022/economia-hacienda-y-empleo-2022"/&gt; &lt;/P&gt; &lt;DIV class="VerMas"&gt; &lt;A class="VerMas" href="/presupuestos/index.php/presupuestos- generales/presupuestos-cm/2022/economia-hacienda-y-empleo-2022"&gt; Ver más &gt; &lt;/A&gt; &lt;/DIV&gt; &lt;P/&gt; &lt;/DIV&gt; </pre>

Línea	Columna	Código
299	1708	<pre> &lt;DIV class="camera_caption_articlecontent"&gt; Se potenciará el sector cultural entendido como industria, particularmente la producción audiovisual y las coproducciones de empresas madrileñas con América Latina. Los bonos turísticos, utilizables por madrileños y visitantes, tendrán un descuento del 50%, con un máximo de 600 euros. Convertiremos Madrid en capital mundial del español, im... &lt;P&gt; &lt;A class="VerMas" href="/presupuestos/index.php/presupuestos- generales/presupuestos-cm/2022/cultura-turismo-deporte-2022"/&gt; &lt;/P&gt; &lt;DIV class="VerMas"&gt; &lt;A class="VerMas" href="/presupuestos/index.php/presupuestos- generales/presupuestos-cm/2022/cultura-turismo-deporte-2022"&gt; Ver más &gt; &lt;/A&gt; &lt;/DIV&gt; &lt;P/&gt; &lt;/DIV&gt; </pre>

## 1.9 Formularios y etiquetas

### **Problema** Elemento INPUT que carece de una etiqueta que identifique su finalidad.

Los campos de formulario deben disponer de un texto a modo de etiqueta que identifique cuál es su función.

En la mayor parte de los casos estas etiquetas se pueden proporcionar con un elemento LABEL visible y asociado explícitamente con el campo de formulario. Para realizar dicha asociación explícita se debe indicar en el atributo for del elemento LABEL el valor del atributo id del campo de formulario con el que se quiere asociar la etiqueta. En el caso de que no exista en la página un texto visible que pueda marcarse como LABEL entonces se podrá emplear el atributo title del campo de formulario para asignarle una etiqueta que indique su función.

En caso de emplear WAI-ARIA, otras formas alternativas de proporcionar una etiqueta a un campo de formulario son mediante el uso de los atributos aria-label o aria-labelledby.

Línea	Columna	Código
479	319	<code>&lt;INPUT autocomplete="off" readonly="" type="text"&gt;</code>

## 1.9 Formularios y etiquetas

### **Problema** Etiquetas de campos de formulario (LABEL) ocultas visualmente.

Las etiquetas LABEL de los campos de formulario no pueden estar ocultas visualmente si no existe otro mecanismo para indicar la función del campo como, por ejemplo, el título del mismo (title). Todos los usuarios deben poder acceder a esta información, incluyendo los usuarios de navegadores gráficos.

Línea	Columna	Código
1753	2	Buscar
1753	2	Buscar
527	2	Buscar por Categoría

## 1.12 Enlaces descriptivos

### **Problema** Enlaces cuyo texto está vacío.

El texto de los enlaces debe ser significativo y resultar útil para identificar la función o el destino de los mismos. En caso de necesitar algún tipo de información adicional ésta se podrá añadir por medio del atributo title, el cuál contendrá todo el texto del enlace además de dicha información adicional.

En todo caso, el texto de los enlaces no podrá estar vacío y en el caso de que su único contenido sea una imagen entonces ésta deberá tener un texto alternativo que sea significativo como texto del enlace.

Línea	Columna	Código
291	100	<A class="VerMas" href="/presupuestos/index.php/presupuestos-generales/presupuestos-cm/2022"/>
296	1062	<A class="VerMas" href="/presupuestos/index.php/presupuestos-generales/presupuestos-cm/2022/sanidad-2022"/>
296	1994	<A class="VerMas" href="/presupuestos/index.php/presupuestos-generales/presupuestos-cm/2022/educacion-universidades-ciencia-y-portavocia-2022"/>
297	200	<A class="VerMas" href="/presupuestos/index.php/presupuestos-generales/presupuestos-cm/2022/familia-juventud-y-politica-social-2022"/>
298	334	<A class="VerMas" href="/presupuestos/index.php/presupuestos-generales/presupuestos-cm/2022/transportes-e-infraestructuras-2022"/>
298	1261	<A class="VerMas" href="/presupuestos/index.php/presupuestos-generales/presupuestos-cm/2022/presidencia-justicia-e-interior-2022"/>
298	2168	<A class="VerMas" href="/presupuestos/index.php/presupuestos-generales/presupuestos-cm/2022/politicas-de-empleo-2022"/>
298	3102	<A class="VerMas" href="/presupuestos/index.php/presupuestos-generales/presupuestos-cm/2022/medio-ambiente-vivienda-y-agricultura-2022"/>
299	342	<A class="VerMas" href="/presupuestos/index.php/presupuestos-generales/presupuestos-cm/2022/administracion-local-y-digitalizacion-2022"/>
299	1267	<A class="VerMas" href="/presupuestos/index.php/presupuestos-generales/presupuestos-cm/2022/economia-hacienda-y-empleo-2022"/>
299	2177	<A class="VerMas" href="/presupuestos/index.php/presupuestos-generales/presupuestos-cm/2022/cultura-turismo-deporte-2022"/>
410	64	<A class="draggable" href="#" style="visibility: hidden;"/>
533	316	<A aria-controls="sbox-window" href="#" id="sbox-btn-close" role="button"/>

## 1.12 Enlaces descriptivos

### **Problema** Enlaces que contienen imágenes y repiten su texto en el texto alternativo de las imágenes.

Las imágenes que forman parte de enlaces que además están acompañadas de un texto (el texto del enlace) no deben repetir en su atributo alt el texto del enlace para evitar repeticiones innecesarias de contenido que pueden entorpecer el uso de la página a los usuarios de lectores de pantalla. Si la imagen no aporta información adicional entonces debe marcarse como una imagen decorativa con texto alternativo vacío (alt="") y sin título.

Línea	Columna	Código
513	85	<A href="/presupuestos/index.php/rss?format=feed&type=rss" target="_blank"> <IMG alt="Rss" src="/presupuestos/images/livemarks.png"/> RSS </A>

Línea	Columna	Código
515	52	<pre>&lt;A href="/presupuestos/index.php/contactenos"&gt; &lt;IMG alt="contacto" src="/presupuestos/images/pieContacto.png"/&gt; Contacto &lt;/A&gt;</pre>
516	49	<pre>&lt;A href="/presupuestos/index.php/mapa-web"&gt; &lt;IMG alt="mapa web" src="/presupuestos/images/pieMapa.png"/&gt; Mapa web &lt;/A&gt;</pre>

## 1.14 Compatibilidad

### **Problema** Presencia de errores en el código CSS que pueden dificultar su correcto procesamiento.

El código de las hojas de estilo debe estar libre de errores que puedan suponer una inconsistencia en su interpretación por parte de diferentes navegadores o aplicaciones de usuario. Es decir, el código debe poder ser procesado sin inconsistencias. Esto no implica que el código deba ser gramaticalmente válido o que no se empleen propiedades avanzadas o experimentales como las de CSS3 o las equivalentes de los diferentes motores de los navegadores, sino que al menos el código ha de ser sintácticamente correcto.

*Se han mostrado 20 ejemplos de un total de 286*

Línea	Columna	Código
1	81	Bloque <style> Encontrado error de parseo en: z-index
1	191	Bloque <style> Encontrado error de parseo en: z-index
1	293	Bloque <style> Encontrado error de parseo en: z-index
1	406	Bloque <style> Encontrado error de parseo en: z-index
1	508	Bloque <style> Encontrado error de parseo en: z-index
1	621	Bloque <style> Encontrado error de parseo en: z-index
1	723	Bloque <style> Encontrado error de parseo en: z-index
1	836	Bloque <style> Encontrado error de parseo en: z-index
1	940	Bloque <style> Encontrado error de parseo en: z-index
1	1055	Bloque <style> Encontrado error de parseo en: z-index
1	1159	Bloque <style> Encontrado error de parseo en: z-index
1	1274	Bloque <style> Encontrado error de parseo en: z-index
1	1376	Bloque <style> Encontrado error de parseo en: z-index
1	1489	Bloque <style> Encontrado error de parseo en: z-index
1	1592	Bloque <style> Encontrado error de parseo en: z-index
1	1706	Bloque <style> Encontrado error de parseo en: z-index



Línea	Columna	Código
1	1810	Bloque <style> Encontrado error de parseo en: z-index
1	1925	Bloque <style> Encontrado error de parseo en: z-index
1	2027	Bloque <style> Encontrado error de parseo en: z-index
1	2140	Bloque <style> Encontrado error de parseo en: z-index
1	2244	Bloque <style> Encontrado error de parseo en: z-index

### 13. RESULTADOS: PÁGINA 9

Título	TRANSPARENCIA
URL	<a href="http://www.madrid.org/presupuestos/index.php/transparencia">http://www.madrid.org/presupuestos/index.php/transparencia</a>
Puntuación media	7.90
Nivel de adecuación estimado	No Válido

#### Verificaciones. Nivel de adecuación A

Verificación	Valor	Modalidad
1.1 Existencia de alternativas textuales	0	Falla
1.2 Uso de encabezados	0	Falla
1.3 Uso de listas	1	Pasa
1.4 Tablas de datos	No aplica	Pasa
1.5 Agrupación estructural	1	Pasa
1.6 Separación de contenido y presentación	1	Pasa
1.7 Identificación del idioma principal	1	Pasa
1.8 Navegación con javascript accesible y control de usuario	1	Pasa
1.9 Formularios y etiquetas	0	Falla
1.10 Formularios y estructura	1	Pasa
1.11 Título de página y de marcos	1	Pasa
1.12 Enlaces descriptivos	0	Falla
1.13 Cambios de contexto	1	Pasa
1.14 Compatibilidad	1	Pasa

#### Verificaciones. Nivel de adecuación AA

Verificación	Valor	Modalidad
2.1 Identificación de los cambios de idioma	1	Pasa
2.2 Legibilidad y contraste	1	Pasa
2.3 Maquetación adaptable	1	Pasa
2.4 Múltiples vías de navegación	1	Pasa
2.5 Independencia del dispositivo	1	Pasa
2.6 Navegación consistente	1	Pasa

## 13.1. INCIDENCIAS.NIVEL DE ADECUACIÓN A

### 1.1 Existencia de alternativas textuales

#### **Problema** Textos alternativos demasiado extensos.

El contenido alternativo textual de las imágenes no debe ser superior a 150 caracteres. En en dicho caso se requiere son de descripciones detalladas con los atributos longdesc o aria-describedby .

Línea	Columna	Código
299	4401	<IMG alt="ANEXO 5.1 - REAL DECRETO-LEY 22/2020, DE 16 DE JUNIO, POR EL QUE SE REGULA LA CREACIÓN DEL FONDO COVID-19 Y SE ESTABLECEN LAS REGLAS RELATIVAS A SU DISTRIBUCIÓN Y LIBRAMIENTO" src="/presupuestos/components/com_attachments/media/icons/pdf.gif" title="ANEXO 5.1 - REAL DECRETO-LEY 22/2020, DE 16 DE JUNIO, POR EL QUE SE REGULA LA CREACIÓN DEL FONDO COVID-19 Y SE ESTABLECEN LAS REGLAS RELATIVAS A SU DISTRIBUCIÓN Y LIBRAMIENTO">

### 1.2 Uso de encabezados

#### **Advertencia** Ausencia de un encabezado principal H1.

Los elementos de encabezado (H1...H6) sirven para identificar los títulos de las diferentes secciones en las que se estructura un documento. El nivel empleado en cada encabezado es lo que definirá la estructura jerárquica de las secciones del documento. Por tanto, esta estructura de encabezados y los niveles empleados ha de ser correcta reflejando la estructura lógica del contenido de la página, identificando como encabezados todos los títulos de sección, sin emplear elementos de encabezado únicamente para crear efectos de presentación y sin saltarse niveles intermedios al descender en la jerarquía de encabezados.

En todas las páginas debe haber al menos un encabezado de nivel H1 que se corresponda con el título principal del contenido de la página.

Una estructura correcta de encabezados es de gran importancia ya que las aplicaciones de usuario y los productos de apoyo, como los lectores de pantalla, pueden proporcionar mecanismos especiales de navegación que permitan a los usuarios acceder de forma rápida a las distintas secciones que componen una página web (p. ej. mediante una índice o mapa del documento con accesos directos a las diferentes secciones del mismo).

### 1.2 Uso de encabezados

#### **Problema** Encabezados consecutivos del mismo nivel (o superior) sin contenido entre ellos.

Los elementos de encabezado (H1...H6) sirven para identificar los títulos de las diferentes secciones en las que se estructura un documento. El nivel empleado en cada encabezado es lo que definirá la estructura jerárquica de las secciones del documento. Por tanto, esta estructura de encabezados y los niveles empleados ha de ser correcta reflejando la estructura lógica del contenido de la página, identificando como encabezados todos los títulos de sección, sin emplear elementos de encabezado únicamente para crear efectos de presentación y sin saltarse niveles intermedios al descender en la jerarquía de encabezados.

Cada encabezado ha de disponer de la correspondiente sección de contenido a la que titulan. Un encabezado que no tenga su correspondiente sección de contenido no tiene razón de ser y podrá generar confusión a los usuarios. Por tanto, debe existir algún contenido textual entre un encabezado y el siguiente encabezado del mismo nivel o de un nivel superior. Por ejemplo, debe existir contenido entre secuencias de encabezados del tipo (H2, H2) o (H2, H1).

Una estructura correcta de encabezados es de gran importancia ya que las aplicaciones de usuario y los productos de apoyo, como los lectores de pantalla, pueden proporcionar mecanismos especiales de navegación que permitan a los usuarios acceder de forma rápida a las distintas secciones que componen una página web (p. ej. mediante una índice o mapa del documento con accesos directos a las diferentes secciones del mismo).



Línea	Columna	Código
146	5	<H2>

## 1.9 Formularios y etiquetas

### **Problema** Etiquetas de campos de formulario (LABEL) ocultas visualmente.

Las etiquetas LABEL de los campos de formulario no pueden estar ocultas visualmente si no existe otro mecanismo para indicar la función del campo como, por ejemplo, el título del mismo (title). Todos los usuarios deben poder acceder a esta información, incluyendo los usuarios de navegadores gráficos.

Línea	Columna	Código
1753	2	Buscar

## 1.12 Enlaces descriptivos

### **Problema** Enlaces cuyo texto está vacío.

El texto de los enlaces debe ser significativo y resultar útil para identificar la función o el destino de los mismos. En caso de necesitar algún tipo de información adicional ésta se podrá añadir por medio del atributo title, el cuál contendrá todo el texto del enlace además de dicha información adicional.

En todo caso, el texto de los enlaces no podrá estar vacío y en el caso de que su único contenido sea una imagen entonces ésta deberá tener un texto alternativo que sea significativo como texto del enlace.

Línea	Columna	Código
449	316	<A aria-controls="sbox-window" href="#" id="sbox-btn-close" role="button" />

## 1.12 Enlaces descriptivos

### **Problema** Enlaces que contienen imágenes y repiten su texto en el texto alternativo de las imágenes.

Las imágenes que forman parte de enlaces que además están acompañadas de un texto (el texto del enlace) no deben repetir en su atributo alt el texto del enlace para evitar repeticiones innecesarias de contenido que pueden entorpecer el uso de la página a los usuarios de lectores de pantalla. Si la imagen no aporta información adicional entonces debe marcarse como una imagen decorativa con texto alternativo vacío (alt="") y sin título.

Línea	Columna	Código
429	85	<A href="/presupuestos/index.php/rss?format=feed&type=rss" target="_blank"> <IMG alt="Rss" src="/presupuestos/images/livemarks.png" /> RSS </A>
431	52	<A href="/presupuestos/index.php/contactenos"> <IMG alt="contacto" src="/presupuestos/images/pieContacto.png" /> Contacto </A>
432	49	<A href="/presupuestos/index.php/mapa-web"> <IMG alt="mapa web" src="/presupuestos/images/pieMapa.png" /> Mapa web </A>



## 14. RESULTADOS: PÁGINA 10

Título	Contáctenos
URL	<a href="http://www.madrid.org/presupuestos/index.php/contactenos">http://www.madrid.org/presupuestos/index.php/contactenos</a>
Puntuación media	7.90
Nivel de adecuación estimado	No Válido

### Verificaciones. Nivel de adecuación A

Verificación	Valor	Modalidad
1.1 Existencia de alternativas textuales	1	Pasa
1.2 Uso de encabezados	0.5	Pasa
1.3 Uso de listas	0	Falla
1.4 Tablas de datos	No aplica	Pasa
1.5 Agrupación estructural	1	Pasa
1.6 Separación de contenido y presentación	1	Pasa
1.7 Identificación del idioma principal	1	Pasa
1.8 Navegación con javascript accesible y control de usuario	1	Pasa
1.9 Formularios y etiquetas	0	Falla
1.10 Formularios y estructura	1	Pasa
1.11 Título de página y de marcos	1	Pasa
1.12 Enlaces descriptivos	0	Falla
1.13 Cambios de contexto	1	Pasa
1.14 Compatibilidad	1	Pasa

### Verificaciones. Nivel de adecuación AA

Verificación	Valor	Modalidad
2.1 Identificación de los cambios de idioma	1	Pasa
2.2 Legibilidad y contraste	1	Pasa
2.3 Maquetación adaptable	1	Pasa
2.4 Múltiples vías de navegación	1	Pasa
2.5 Independencia del dispositivo	1	Pasa
2.6 Navegación consistente	1	Pasa

## 14.1. INCIDENCIAS.NIVEL DE ADECUACIÓN A

### 1.2 Uso de encabezados

#### **Advertencia** Ausencia de un encabezado principal H1.

Los elementos de encabezado (H1...H6) sirven para identificar los títulos de las diferentes secciones en las que se estructura un documento. El nivel empleado en cada encabezado es lo que definirá la estructura jerárquica de las secciones del documento. Por tanto, esta estructura de encabezados y los niveles empleados ha de ser correcta reflejando la estructura lógica del contenido de la página, identificando como encabezados todos los títulos de sección, sin emplear elementos de encabezado únicamente para crear efectos de presentación y sin saltarse niveles intermedios al descender en la jerarquía de encabezados.

En todas las páginas debe haber al menos un encabezado de nivel H1 que se corresponda con el título principal del contenido de la página.

Una estructura correcta de encabezados es de gran importancia ya que las aplicaciones de usuario y los productos de apoyo, como los lectores de pantalla, pueden proporcionar mecanismos especiales de navegación que permitan a los usuarios acceder de forma rápida a las distintas secciones que componen una página web (p. ej. mediante una índice o mapa del documento con accesos directos a las diferentes secciones del mismo).

### 1.3 Uso de listas

#### **Advertencia** Presencia de listas de definición vacías.

Las listas de definición se deben identificar mediante el elemento DL, sus términos con DT y sus definiciones con DD, que siempre deben aparecer.

No deben emplearse listas de definición que carezcan de términos y sus correspondientes definiciones. Si en un momento dado una lista carece de items en lugar de mostrarse como una lista sin elementos hijos (sin elementos DT y DD) deberá eliminarse de la página.

La estructura de las listas ha de ser correcta para asegurar que éstas se interpretan adecuadamente por los productos de apoyo, como los lectores de pantalla.

Línea	Columna	Código
118	121	<DL class="contact-address dl-horizontal" itemprop="address" itemscope="" itemtype="https://schema.org/PostalAddress"></DL>

### 1.9 Formularios y etiquetas

#### **Problema** Etiquetas de campos de formulario (LABEL) ocultas visualmente.

Las etiquetas LABEL de los campos de formulario no pueden estar ocultas visualmente si no existe otro mecanismo para indicar la función del campo como, por ejemplo, el título del mismo (title). Todos los usuarios deben poder acceder a esta información, incluyendo los usuarios de navegadores gráficos.

Línea	Columna	Código
1753	2	Buscar
73	2	Envíeme una copia

### 1.12 Enlaces descriptivos

#### **Problema** Enlaces cuyo texto está vacío.

El texto de los enlaces debe ser significativo y resultar útil para identificar la función o el destino de los mismos. En caso de necesitar algún tipo de información adicional ésta se podrá añadir por medio del atributo title, el cuál contendrá todo el texto del enlace además de dicha información adicional.

En todo caso, el texto de los enlaces no podrá estar vacío y en el caso de que su único contenido sea una imagen entonces ésta deberá tener un texto alternativo que sea significativo como texto del enlace.

Línea	Columna	Código
239	316	<code>&lt;A aria-controls="sbox-window" href="#" id="sbox-btn-close" role="button" /&gt;</code>

## 1.12 Enlaces descriptivos

**Problema** Enlaces que contienen imágenes y repiten su texto en el texto alternativo de las imágenes.

Las imágenes que forman parte de enlaces que además están acompañadas de un texto (el texto del enlace) no deben repetir en su atributo alt el texto del enlace para evitar repeticiones innecesarias de contenido que pueden entorpecer el uso de la página a los usuarios de lectores de pantalla. Si la imagen no aporta información adicional entonces debe marcarse como una imagen decorativa con texto alternativo vacío (alt="") y sin título.

Línea	Columna	Código
219	85	<code>&lt;A href="/presupuestos/index.php/rss?format=feed&amp;type=rss" target="_blank"&gt; &lt;IMG alt="Rss" src="/presupuestos/images/livemarks.png" /&gt; RSS &lt;/A&gt;</code>
221	52	<code>&lt;A href="/presupuestos/index.php/contactenos"&gt; &lt;IMG alt="contacto" src="/presupuestos/images/pieContacto.png" /&gt; Contacto &lt;/A&gt;</code>
222	49	<code>&lt;A href="/presupuestos/index.php/mapa-web"&gt; &lt;IMG alt="mapa web" src="/presupuestos/images/pieMapa.png" /&gt; Mapa web &lt;/A&gt;</code>

## 15. RESULTADOS: PÁGINA 11

Título	Presupuestos Generales 2015
URL	<a href="http://www.madrid.org/presupuestos/index.php/presupuestos-generales/presupuestos-cm/2015-08-25-15-12-35/presupuesto-general">http://www.madrid.org/presupuestos/index.php/presupuestos-generales/presupuestos-cm/2015-08-25-15-12-35/presupuesto-general</a>
Puntuación media	7.40
Nivel de adecuación estimado	No Válido

### Verificaciones. Nivel de adecuación A

Verificación	Valor	Modalidad
1.1 Existencia de alternativas textuales	1	Pasa
1.2 Uso de encabezados	0.5	Pasa
1.3 Uso de listas	0	Falla
1.4 Tablas de datos	No aplica	Pasa
1.5 Agrupación estructural	0	Falla
1.6 Separación de contenido y presentación	1	Pasa
1.7 Identificación del idioma principal	1	Pasa
1.8 Navegación con javascript accesible y control de usuario	1	Pasa
1.9 Formularios y etiquetas	0	Falla
1.10 Formularios y estructura	1	Pasa
1.11 Título de página y de marcos	1	Pasa
1.12 Enlaces descriptivos	0	Falla
1.13 Cambios de contexto	1	Pasa
1.14 Compatibilidad	1	Pasa

### Verificaciones. Nivel de adecuación AA

Verificación	Valor	Modalidad
2.1 Identificación de los cambios de idioma	1	Pasa
2.2 Legibilidad y contraste	1	Pasa
2.3 Maquetación adaptable	1	Pasa
2.4 Múltiples vías de navegación	1	Pasa
2.5 Independencia del dispositivo	1	Pasa
2.6 Navegación consistente	1	Pasa

## 15.1. INCIDENCIAS.NIVEL DE ADECUACIÓN A

### 1.2 Uso de encabezados

#### **Advertencia** Ausencia de un encabezado principal H1.

Los elementos de encabezado (H1...H6) sirven para identificar los títulos de las diferentes secciones en las que se estructura un documento. El nivel empleado en cada encabezado es lo que definirá la estructura jerárquica de las secciones del documento. Por tanto, esta estructura de encabezados y los niveles empleados ha de ser correcta reflejando la estructura lógica del contenido de la página, identificando como encabezados todos los títulos de sección, sin emplear elementos de encabezado únicamente para crear efectos de presentación y sin saltarse niveles intermedios al descender en la jerarquía de encabezados.

En todas las páginas debe haber al menos un encabezado de nivel H1 que se corresponda con el título principal del contenido de la página.

Una estructura correcta de encabezados es de gran importancia ya que las aplicaciones de usuario y los productos de apoyo, como los lectores de pantalla, pueden proporcionar mecanismos especiales de navegación que permitan a los usuarios acceder de forma rápida a las distintas secciones que componen una página web (p. ej. mediante una índice o mapa del documento con accesos directos a las diferentes secciones del mismo).

### 1.3 Uso de listas

#### **Problema** Se están simulando listas no ordenadas mediante el uso de saltos de línea que comienzan por caracteres especiales, en lugar de usar el elemento de listas UL.

Los listados de elementos relacionados entre sí deben estructurarse adecuadamente mediante los elementos HTML para listas desordenadas (UL, LI) en lugar de simularse de forma visual mediante el uso de BR para generar nuevas líneas que comiencen por caracteres especiales, como "-" o "\*".

Al emplear los elementos estructurales de lista, los productos de apoyo como los lectores de pantalla podrán reconocer su presencia, saber el número de elementos que los forman y proporcionar dicha información a los usuarios, además de facilitar mecanismos de navegación específicos para recorrer las listas y sus elementos.

Línea	Columna	Código
158	91	 

### 1.5 Agrupación estructural

#### **Problema** Elemento P con más de 150 caracteres y 2 ó más elementos BR utilizados para simular párrafos de forma incorrecta.

Los párrafos de texto en el contenido de la página se deben marcar individualmente mediante un elemento P por párrafo, en lugar de incluir varios párrafos dentro de un único P y realizar la separación visual mediante el elemento BR.

Los lectores de pantalla proporcionan mecanismos especiales de navegación que permiten a los usuarios avanzar al siguiente párrafo de la página, operación que no es posible si éstos no se identifican semánticamente con el marcado correcto.

Línea	Columna	Código
158	4	<pre> &lt;P&gt; - Especial atención al Gasto Social &lt;BR/&gt; - Mantenimiento de los impuestos más bajos &lt;BR/&gt; - Austeridad en el Gasto Público &lt;BR/&gt; </pre>

Línea	Columna	Código
		<ul style="list-style-type: none"> <li>- Eficiencia en la gestión</li> </ul>   <ul style="list-style-type: none"> <li>- Cumplimiento del Programa de Gobierno</li> </ul>   <ul style="list-style-type: none"> <li>- Respeto a la estabilidad presupuestaria</li> </ul>   <ul style="list-style-type: none"> <li>- Recuperación de las inversiones</li> </ul> </P>

## 1.9 Formularios y etiquetas

### **Problema** Etiquetas de campos de formulario (LABEL) ocultas visualmente.

Las etiquetas LABEL de los campos de formulario no pueden estar ocultas visualmente si no existe otro mecanismo para indicar la función del campo como, por ejemplo, el título del mismo (title). Todos los usuarios deben poder acceder a esta información, incluyendo los usuarios de navegadores gráficos.

Línea	Columna	Código
1753	2	Buscar

## 1.12 Enlaces descriptivos

### **Problema** Enlaces cuyo texto está vacío.

El texto de los enlaces debe ser significativo y resultar útil para identificar la función o el destino de los mismos. En caso de necesitar algún tipo de información adicional ésta se podrá añadir por medio del atributo title, el cuál contendrá todo el texto del enlace además de dicha información adicional.

En todo caso, el texto de los enlaces no podrá estar vacío y en el caso de que su único contenido sea una imagen entonces ésta deberá tener un texto alternativo que sea significativo como texto del enlace.

Línea	Columna	Código
213	316	<A aria-controls="sbox-window" href="#" id="sbox-btn-close" role="button"/>

## 1.12 Enlaces descriptivos

### **Problema** Enlaces que contienen imágenes y repiten su texto en el texto alternativo de las imágenes.

Las imágenes que forman parte de enlaces que además están acompañadas de un texto (el texto del enlace) no deben repetir en su atributo alt el texto del enlace para evitar repeticiones innecesarias de contenido que pueden entorpecer el uso de la página a los usuarios de lectores de pantalla. Si la imagen no aporta información adicional entonces debe marcarse como una imagen decorativa con texto alternativo vacío (alt="") y sin título.

Línea	Columna	Código
193	85	<A href="/presupuestos/index.php/rss?format=feed&type=rss" target="_blank"> <IMG alt="Rss" src="/presupuestos/images/livemarks.png" /> RSS </A>
195	52	<A href="/presupuestos/index.php/contactenos"> <IMG alt="contacto" src="/presupuestos/images/pieContacto.png" /> Contacto </A>





Línea	Columna	Código
196	49	<pre>&lt;A href="/presupuestos/index.php/mapa-web"&gt; &lt;IMG alt="mapa web" src="/presupuestos/images/pieMapa.png"/&gt; Mapa web &lt;/A&gt;</pre>

## 16. RESULTADOS: PÁGINA 12

Título	EJECUCIÓN PRESUPUESTARIA
URL	<a href="http://www.madrid.org/presupuestos/index.php/ejecucion-presupuestaria">http://www.madrid.org/presupuestos/index.php/ejecucion-presupuestaria</a>
Puntuación media	8.40
Nivel de adecuación estimado	AA

### Verificaciones. Nivel de adecuación A

Verificación	Valor	Modalidad
1.1 Existencia de alternativas textuales	1	Pasa
1.2 Uso de encabezados	0.5	Pasa
1.3 Uso de listas	1	Pasa
1.4 Tablas de datos	No aplica	Pasa
1.5 Agrupación estructural	1	Pasa
1.6 Separación de contenido y presentación	1	Pasa
1.7 Identificación del idioma principal	1	Pasa
1.8 Navegación con javascript accesible y control de usuario	1	Pasa
1.9 Formularios y etiquetas	0	Falla
1.10 Formularios y estructura	1	Pasa
1.11 Título de página y de marcos	1	Pasa
1.12 Enlaces descriptivos	0	Falla
1.13 Cambios de contexto	1	Pasa
1.14 Compatibilidad	1	Pasa

### Verificaciones. Nivel de adecuación AA

Verificación	Valor	Modalidad
2.1 Identificación de los cambios de idioma	1	Pasa
2.2 Legibilidad y contraste	1	Pasa
2.3 Maquetación adaptable	1	Pasa
2.4 Múltiples vías de navegación	1	Pasa
2.5 Independencia del dispositivo	1	Pasa
2.6 Navegación consistente	1	Pasa

## 16.1. INCIDENCIAS.NIVEL DE ADECUACIÓN A

### 1.2 Uso de encabezados

#### **Advertencia** Ausencia de un encabezado principal H1.

Los elementos de encabezado (H1...H6) sirven para identificar los títulos de las diferentes secciones en las que se estructura un documento. El nivel empleado en cada encabezado es lo que definirá la estructura jerárquica de las secciones del documento. Por tanto, esta estructura de encabezados y los niveles empleados ha de ser correcta reflejando la estructura lógica del contenido de la página, identificando como encabezados todos los títulos de sección, sin emplear elementos de encabezado únicamente para crear efectos de presentación y sin saltarse niveles intermedios al descender en la jerarquía de encabezados.

En todas las páginas debe haber al menos un encabezado de nivel H1 que se corresponda con el título principal del contenido de la página.

Una estructura correcta de encabezados es de gran importancia ya que las aplicaciones de usuario y los productos de apoyo, como los lectores de pantalla, pueden proporcionar mecanismos especiales de navegación que permitan a los usuarios acceder de forma rápida a las distintas secciones que componen una página web (p. ej. mediante una índice o mapa del documento con accesos directos a las diferentes secciones del mismo).

### 1.9 Formularios y etiquetas

#### **Problema** Etiquetas de campos de formulario (LABEL) ocultas visualmente.

Las etiquetas LABEL de los campos de formulario no pueden estar ocultas visualmente si no existe otro mecanismo para indicar la función del campo como, por ejemplo, el título del mismo (title). Todos los usuarios deben poder acceder a esta información, incluyendo los usuarios de navegadores gráficos.

Línea	Columna	Código
1753	2	Buscar

### 1.12 Enlaces descriptivos

#### **Problema** Enlaces cuyo texto está vacío.

El texto de los enlaces debe ser significativo y resultar útil para identificar la función o el destino de los mismos. En caso de necesitar algún tipo de información adicional ésta se podrá añadir por medio del atributo title, el cual contendrá todo el texto del enlace además de dicha información adicional.

En todo caso, el texto de los enlaces no podrá estar vacío y en el caso de que su único contenido sea una imagen entonces ésta deberá tener un texto alternativo que sea significativo como texto del enlace.

Línea	Columna	Código
204	316	<A aria-controls="sbox-window" href="#" id="sbox-btn-close" role="button" />

### 1.12 Enlaces descriptivos

#### **Problema** Enlaces que contienen imágenes y repiten su texto en el texto alternativo de las imágenes.

Las imágenes que forman parte de enlaces que además están acompañadas de un texto (el texto del enlace) no deben repetir en su atributo alt el texto del enlace para evitar repeticiones innecesarias de contenido que pueden entorpecer el uso de la página a los usuarios de lectores de pantalla. Si la imagen no aporta información adicional entonces debe marcarse como una imagen decorativa con texto alternativo vacío (`alt=""`) y sin título.

Línea	Columna	Código
184	85	<pre>&lt;A href="/presupuestos/index.php/rss?format=feed&amp;type=rss" target="_blank"&gt; &lt;IMG alt="Rss" src="/presupuestos/images/livemarks.png"/&gt; RSS &lt;/A&gt;</pre>
186	52	<pre>&lt;A href="/presupuestos/index.php/contactenos"&gt; &lt;IMG alt="contacto" src="/presupuestos/images/pieContacto.png"/&gt; Contacto &lt;/A&gt;</pre>
187	49	<pre>&lt;A href="/presupuestos/index.php/mapa-web"&gt; &lt;IMG alt="mapa web" src="/presupuestos/images/pieMapa.png"/&gt; Mapa web &lt;/A&gt;</pre>

## 17. RESULTADOS: PÁGINA 13

Título	Presupuestos
URL	<a href="http://www.madrid.org/presupuestos/index.php/presupuestos-generales/presupuestos-cm/2019/presupuesto-general">http://www.madrid.org/presupuestos/index.php/presupuestos-generales/presupuestos-cm/2019/presupuesto-general</a>
Puntuación media	8.40
Nivel de adecuación estimado	AA

### Verificaciones. Nivel de adecuación A

Verificación	Valor	Modalidad
1.1 Existencia de alternativas textuales	1	Pasa
1.2 Uso de encabezados	0.5	Pasa
1.3 Uso de listas	1	Pasa
1.4 Tablas de datos	No aplica	Pasa
1.5 Agrupación estructural	1	Pasa
1.6 Separación de contenido y presentación	1	Pasa
1.7 Identificación del idioma principal	1	Pasa
1.8 Navegación con javascript accesible y control de usuario	1	Pasa
1.9 Formularios y etiquetas	0	Falla
1.10 Formularios y estructura	1	Pasa
1.11 Título de página y de marcos	1	Pasa
1.12 Enlaces descriptivos	0	Falla
1.13 Cambios de contexto	1	Pasa
1.14 Compatibilidad	1	Pasa

### Verificaciones. Nivel de adecuación AA

Verificación	Valor	Modalidad
2.1 Identificación de los cambios de idioma	1	Pasa
2.2 Legibilidad y contraste	1	Pasa
2.3 Maquetación adaptable	1	Pasa
2.4 Múltiples vías de navegación	1	Pasa
2.5 Independencia del dispositivo	1	Pasa
2.6 Navegación consistente	1	Pasa

## 17.1. INCIDENCIAS.NIVEL DE ADECUACIÓN A

### 1.2 Uso de encabezados

#### **Advertencia** Ausencia de un encabezado principal H1.

Los elementos de encabezado (H1...H6) sirven para identificar los títulos de las diferentes secciones en las que se estructura un documento. El nivel empleado en cada encabezado es lo que definirá la estructura jerárquica de las secciones del documento. Por tanto, esta estructura de encabezados y los niveles empleados ha de ser correcta reflejando la estructura lógica del contenido de la página, identificando como encabezados todos los títulos de sección, sin emplear elementos de encabezado únicamente para crear efectos de presentación y sin saltarse niveles intermedios al descender en la jerarquía de encabezados.

En todas las páginas debe haber al menos un encabezado de nivel H1 que se corresponda con el título principal del contenido de la página.

Una estructura correcta de encabezados es de gran importancia ya que las aplicaciones de usuario y los productos de apoyo, como los lectores de pantalla, pueden proporcionar mecanismos especiales de navegación que permitan a los usuarios acceder de forma rápida a las distintas secciones que componen una página web (p. ej. mediante una índice o mapa del documento con accesos directos a las diferentes secciones del mismo).

### 1.9 Formularios y etiquetas

#### **Problema** Etiquetas de campos de formulario (LABEL) ocultas visualmente.

Las etiquetas LABEL de los campos de formulario no pueden estar ocultas visualmente si no existe otro mecanismo para indicar la función del campo como, por ejemplo, el título del mismo (title). Todos los usuarios deben poder acceder a esta información, incluyendo los usuarios de navegadores gráficos.

Línea	Columna	Código
1753	2	Buscar

### 1.12 Enlaces descriptivos

#### **Problema** Enlaces cuyo texto está vacío.

El texto de los enlaces debe ser significativo y resultar útil para identificar la función o el destino de los mismos. En caso de necesitar algún tipo de información adicional ésta se podrá añadir por medio del atributo title, el cual contendrá todo el texto del enlace además de dicha información adicional.

En todo caso, el texto de los enlaces no podrá estar vacío y en el caso de que su único contenido sea una imagen entonces ésta deberá tener un texto alternativo que sea significativo como texto del enlace.

Línea	Columna	Código
219	316	<A aria-controls="sbox-window" href="#" id="sbox-btn-close" role="button" />

### 1.12 Enlaces descriptivos

#### **Problema** Enlaces que contienen imágenes y repiten su texto en el texto alternativo de las imágenes.

Las imágenes que forman parte de enlaces que además están acompañadas de un texto (el texto del enlace) no deben repetir en su atributo alt el texto del enlace para evitar repeticiones innecesarias de contenido que pueden entorpecer el uso de la página a los usuarios de lectores de pantalla. Si la imagen no aporta información adicional entonces debe marcarse como una imagen decorativa con texto alternativo vacío (`alt=""`) y sin título.

Línea	Columna	Código
199	85	<pre>&lt;A href="/presupuestos/index.php/rss?format=feed&amp;type=rss" target="_blank"&gt; &lt;IMG alt="Rss" src="/presupuestos/images/livemarks.png"/&gt; RSS &lt;/A&gt;</pre>
201	52	<pre>&lt;A href="/presupuestos/index.php/contactenos"&gt; &lt;IMG alt="contacto" src="/presupuestos/images/pieContacto.png"/&gt; Contacto &lt;/A&gt;</pre>
202	49	<pre>&lt;A href="/presupuestos/index.php/mapa-web"&gt; &lt;IMG alt="mapa web" src="/presupuestos/images/pieMapa.png"/&gt; Mapa web &lt;/A&gt;</pre>

## 18. RESULTADOS: PÁGINA 14

Título	Proyecto de Presupuestos Generales 2017
URL	<a href="http://www.madrid.org/presupuestos/index.php/presupuestos-generales/presupuestos-cm/2018/presupuesto-general">http://www.madrid.org/presupuestos/index.php/presupuestos-generales/presupuestos-cm/2018/presupuesto-general</a>
Puntuación media	8.40
Nivel de adecuación estimado	AA

### Verificaciones. Nivel de adecuación A

Verificación	Valor	Modalidad
1.1 Existencia de alternativas textuales	1	Pasa
1.2 Uso de encabezados	0.5	Pasa
1.3 Uso de listas	1	Pasa
1.4 Tablas de datos	No aplica	Pasa
1.5 Agrupación estructural	1	Pasa
1.6 Separación de contenido y presentación	1	Pasa
1.7 Identificación del idioma principal	1	Pasa
1.8 Navegación con javascript accesible y control de usuario	1	Pasa
1.9 Formularios y etiquetas	0	Falla
1.10 Formularios y estructura	1	Pasa
1.11 Título de página y de marcos	1	Pasa
1.12 Enlaces descriptivos	0	Falla
1.13 Cambios de contexto	1	Pasa
1.14 Compatibilidad	1	Pasa

### Verificaciones. Nivel de adecuación AA

Verificación	Valor	Modalidad
2.1 Identificación de los cambios de idioma	1	Pasa
2.2 Legibilidad y contraste	1	Pasa
2.3 Maquetación adaptable	1	Pasa
2.4 Múltiples vías de navegación	1	Pasa
2.5 Independencia del dispositivo	1	Pasa
2.6 Navegación consistente	1	Pasa



## 18.1. INCIDENCIAS.NIVEL DE ADECUACIÓN A

### 1.2 Uso de encabezados

#### **Advertencia** Ausencia de un encabezado principal H1.

Los elementos de encabezado (H1...H6) sirven para identificar los títulos de las diferentes secciones en las que se estructura un documento. El nivel empleado en cada encabezado es lo que definirá la estructura jerárquica de las secciones del documento. Por tanto, esta estructura de encabezados y los niveles empleados ha de ser correcta reflejando la estructura lógica del contenido de la página, identificando como encabezados todos los títulos de sección, sin emplear elementos de encabezado únicamente para crear efectos de presentación y sin saltarse niveles intermedios al descender en la jerarquía de encabezados.

En todas las páginas debe haber al menos un encabezado de nivel H1 que se corresponda con el título principal del contenido de la página.

Una estructura correcta de encabezados es de gran importancia ya que las aplicaciones de usuario y los productos de apoyo, como los lectores de pantalla, pueden proporcionar mecanismos especiales de navegación que permitan a los usuarios acceder de forma rápida a las distintas secciones que componen una página web (p. ej. mediante una índice o mapa del documento con accesos directos a las diferentes secciones del mismo).

### 1.9 Formularios y etiquetas

#### **Problema** Etiquetas de campos de formulario (LABEL) ocultas visualmente.

Las etiquetas LABEL de los campos de formulario no pueden estar ocultas visualmente si no existe otro mecanismo para indicar la función del campo como, por ejemplo, el título del mismo (title). Todos los usuarios deben poder acceder a esta información, incluyendo los usuarios de navegadores gráficos.

Línea	Columna	Código
1753	2	Buscar

### 1.12 Enlaces descriptivos

#### **Problema** Enlaces cuyo texto está vacío.

El texto de los enlaces debe ser significativo y resultar útil para identificar la función o el destino de los mismos. En caso de necesitar algún tipo de información adicional ésta se podrá añadir por medio del atributo title, el cual contendrá todo el texto del enlace además de dicha información adicional.

En todo caso, el texto de los enlaces no podrá estar vacío y en el caso de que su único contenido sea una imagen entonces ésta deberá tener un texto alternativo que sea significativo como texto del enlace.

Línea	Columna	Código
223	316	<A aria-controls="sbox-window" href="#" id="sbox-btn-close" role="button" />

### 1.12 Enlaces descriptivos

#### **Problema** Enlaces que contienen imágenes y repiten su texto en el texto alternativo de las imágenes.

Las imágenes que forman parte de enlaces que además están acompañadas de un texto (el texto del enlace) no deben repetir en su atributo alt el texto del enlace para evitar repeticiones innecesarias de contenido que pueden entorpecer el uso de la página a los usuarios de lectores de pantalla. Si la imagen no aporta información adicional entonces debe marcarse como una imagen decorativa con texto alternativo vacío (`alt=""`) y sin título.

Línea	Columna	Código
203	85	<pre>&lt;A href="/presupuestos/index.php/rss?format=feed&amp;type=rss" target="_blank"&gt; &lt;IMG alt="Rss" src="/presupuestos/images/livemarks.png"/&gt; RSS &lt;/A&gt;</pre>
205	52	<pre>&lt;A href="/presupuestos/index.php/contactenos"&gt; &lt;IMG alt="contacto" src="/presupuestos/images/pieContacto.png"/&gt; Contacto &lt;/A&gt;</pre>
206	49	<pre>&lt;A href="/presupuestos/index.php/mapa-web"&gt; &lt;IMG alt="mapa web" src="/presupuestos/images/pieMapa.png"/&gt; Mapa web &lt;/A&gt;</pre>

## 19. RESULTADOS: PÁGINA 15

Título	Accesibilidad
URL	<a href="http://www.madrid.org/presupuestos/index.php/accesibilidad-web">http://www.madrid.org/presupuestos/index.php/accesibilidad-web</a>
Puntuación media	7.90
Nivel de adecuación estimado	No Válido

### Verificaciones. Nivel de adecuación A

Verificación	Valor	Modalidad
1.1 Existencia de alternativas textuales	1	Pasa
1.2 Uso de encabezados	0.5	Pasa
1.3 Uso de listas	0	Falla
1.4 Tablas de datos	No aplica	Pasa
1.5 Agrupación estructural	1	Pasa
1.6 Separación de contenido y presentación	1	Pasa
1.7 Identificación del idioma principal	1	Pasa
1.8 Navegación con javascript accesible y control de usuario	1	Pasa
1.9 Formularios y etiquetas	0	Falla
1.10 Formularios y estructura	1	Pasa
1.11 Título de página y de marcos	1	Pasa
1.12 Enlaces descriptivos	0	Falla
1.13 Cambios de contexto	1	Pasa
1.14 Compatibilidad	1	Pasa

### Verificaciones. Nivel de adecuación AA

Verificación	Valor	Modalidad
2.1 Identificación de los cambios de idioma	1	Pasa
2.2 Legibilidad y contraste	1	Pasa
2.3 Maquetación adaptable	1	Pasa
2.4 Múltiples vías de navegación	1	Pasa
2.5 Independencia del dispositivo	1	Pasa
2.6 Navegación consistente	1	Pasa

## 19.1. INCIDENCIAS.NIVEL DE ADECUACIÓN A

### 1.2 Uso de encabezados

#### **Advertencia** Ausencia de un encabezado principal H1.

Los elementos de encabezado (H1...H6) sirven para identificar los títulos de las diferentes secciones en las que se estructura un documento. El nivel empleado en cada encabezado es lo que definirá la estructura jerárquica de las secciones del documento. Por tanto, esta estructura de encabezados y los niveles empleados ha de ser correcta reflejando la estructura lógica del contenido de la página, identificando como encabezados todos los títulos de sección, sin emplear elementos de encabezado únicamente para crear efectos de presentación y sin saltarse niveles intermedios al descender en la jerarquía de encabezados.

En todas las páginas debe haber al menos un encabezado de nivel H1 que se corresponda con el título principal del contenido de la página.

Una estructura correcta de encabezados es de gran importancia ya que las aplicaciones de usuario y los productos de apoyo, como los lectores de pantalla, pueden proporcionar mecanismos especiales de navegación que permitan a los usuarios acceder de forma rápida a las distintas secciones que componen una página web (p. ej. mediante una índice o mapa del documento con accesos directos a las diferentes secciones del mismo).

### 1.3 Uso de listas

#### **Problema** Se están simulando listas no ordenadas mediante el uso de párrafos que comienzan por caracteres especiales, en lugar de usar el elemento de listas UL.

Los listados de elementos relacionados entre sí deben estructurarse adecuadamente mediante los elementos HTML para listas desordenadas (UL, LI) en lugar de simularse de forma visual mediante el uso de párrafos que comiencen por caracteres especiales, como "-" o "\*".

Al emplear los elementos estructurales de lista, los productos de apoyo como los lectores de pantalla podrán reconocer su presencia, saber el número de elementos que los forman y proporcionar dicha información a los usuarios, además de facilitar mecanismos de navegación específicos para recorrer las listas y sus elementos.

Línea	Columna	Código
130	4	<pre> &lt;P&gt; - Anidamiento incorrecto de listas no ordenadas, mediante la introducción de etiquetas &lt;SPAN class="scayt-misspell-word" data-scayt-word="DIV" data-wsc- id="l81hsh3eryu3k8bnq" data-wsc-lang="es_ES"&gt; DIV &lt;/SPAN&gt; fuera del elemento padre LI, incluidas directamente como hijas del elemento UL. &lt;/P&gt; </pre>

### 1.9 Formularios y etiquetas

#### **Problema** Etiquetas de campos de formulario (LABEL) ocultas visualmente.

Las etiquetas LABEL de los campos de formulario no pueden estar ocultas visualmente si no existe otro mecanismo para indicar la función del campo como, por ejemplo, el título del mismo (title). Todos los usuarios deben poder acceder a esta información, incluyendo los usuarios de navegadores gráficos.

Línea	Columna	Código
1753	2	Buscar

## 1.12 Enlaces descriptivos

### **Problema** Enlaces cuyo texto está vacío.

El texto de los enlaces debe ser significativo y resultar útil para identificar la función o el destino de los mismos. En caso de necesitar algún tipo de información adicional ésta se podrá añadir por medio del atributo title, el cuál contendrá todo el texto del enlace además de dicha información adicional.

En todo caso, el texto de los enlaces no podrá estar vacío y en el caso de que su único contenido sea una imagen entonces ésta deberá tener un texto alternativo que sea significativo como texto del enlace.

Línea	Columna	Código
237	316	<code>&lt;A aria-controls="sbox-window" href="#" id="sbox-btn-close" role="button" /&gt;</code>

## 1.12 Enlaces descriptivos

### **Problema** Enlaces que contienen imágenes y repiten su texto en el texto alternativo de las imágenes.

Las imágenes que forman parte de enlaces que además están acompañadas de un texto (el texto del enlace) no deben repetir en su atributo alt el texto del enlace para evitar repeticiones innecesarias de contenido que pueden entorpecer el uso de la página a los usuarios de lectores de pantalla. Si la imagen no aporta información adicional entonces debe marcarse como una imagen decorativa con texto alternativo vacío (alt="") y sin título.

Línea	Columna	Código
217	85	<code>&lt;A href="/presupuestos/index.php/rss?format=feed&amp;type=rss" target="_blank"&gt; &lt;IMG alt="Rss" src="/presupuestos/images/livemarks.png" /&gt; RSS &lt;/A&gt;</code>
219	52	<code>&lt;A href="/presupuestos/index.php/contactenos"&gt; &lt;IMG alt="contacto" src="/presupuestos/images/pieContacto.png" /&gt; Contacto &lt;/A&gt;</code>
220	49	<code>&lt;A href="/presupuestos/index.php/mapa-web"&gt; &lt;IMG alt="mapa web" src="/presupuestos/images/pieMapa.png" /&gt; Mapa web &lt;/A&gt;</code>

## 20. RESULTADOS: PÁGINA 16

Título	Presupuestos Generales 2016
URL	<a href="http://www.madrid.org/presupuestos/index.php/presupuestos-generales/presupuestos-cm/2016/presupuesto-general-2016">http://www.madrid.org/presupuestos/index.php/presupuestos-generales/presupuestos-cm/2016/presupuesto-general-2016</a>
Puntuación media	7.90
Nivel de adecuación estimado	No Válido

### Verificaciones. Nivel de adecuación A

Verificación	Valor	Modalidad
1.1 Existencia de alternativas textuales	1	Pasa
1.2 Uso de encabezados	0.5	Pasa
1.3 Uso de listas	0	Falla
1.4 Tablas de datos	No aplica	Pasa
1.5 Agrupación estructural	1	Pasa
1.6 Separación de contenido y presentación	1	Pasa
1.7 Identificación del idioma principal	1	Pasa
1.8 Navegación con javascript accesible y control de usuario	1	Pasa
1.9 Formularios y etiquetas	0	Falla
1.10 Formularios y estructura	1	Pasa
1.11 Título de página y de marcos	1	Pasa
1.12 Enlaces descriptivos	0	Falla
1.13 Cambios de contexto	1	Pasa
1.14 Compatibilidad	1	Pasa

### Verificaciones. Nivel de adecuación AA

Verificación	Valor	Modalidad
2.1 Identificación de los cambios de idioma	1	Pasa
2.2 Legibilidad y contraste	1	Pasa
2.3 Maquetación adaptable	1	Pasa
2.4 Múltiples vías de navegación	1	Pasa
2.5 Independencia del dispositivo	1	Pasa
2.6 Navegación consistente	1	Pasa

## 20.1. INCIDENCIAS.NIVEL DE ADECUACIÓN A

### 1.2 Uso de encabezados

#### **Advertencia** Ausencia de un encabezado principal H1.

Los elementos de encabezado (H1...H6) sirven para identificar los títulos de las diferentes secciones en las que se estructura un documento. El nivel empleado en cada encabezado es lo que definirá la estructura jerárquica de las secciones del documento. Por tanto, esta estructura de encabezados y los niveles empleados ha de ser correcta reflejando la estructura lógica del contenido de la página, identificando como encabezados todos los títulos de sección, sin emplear elementos de encabezado únicamente para crear efectos de presentación y sin saltarse niveles intermedios al descender en la jerarquía de encabezados.

En todas las páginas debe haber al menos un encabezado de nivel H1 que se corresponda con el título principal del contenido de la página.

Una estructura correcta de encabezados es de gran importancia ya que las aplicaciones de usuario y los productos de apoyo, como los lectores de pantalla, pueden proporcionar mecanismos especiales de navegación que permitan a los usuarios acceder de forma rápida a las distintas secciones que componen una página web (p. ej. mediante una índice o mapa del documento con accesos directos a las diferentes secciones del mismo).

### 1.3 Uso de listas

#### **Problema** Se están simulando listas no ordenadas mediante el uso de párrafos que comienzan por caracteres especiales, en lugar de usar el elemento de listas UL.

Los listados de elementos relacionados entre sí deben estructurarse adecuadamente mediante los elementos HTML para listas desordenadas (UL, LI) en lugar de simularse de forma visual mediante el uso de párrafos que comiencen por caracteres especiales, como "-" o "\*".

Al emplear los elementos estructurales de lista, los productos de apoyo como los lectores de pantalla podrán reconocer su presencia, saber el número de elementos que los forman y proporcionar dicha información a los usuarios, además de facilitar mecanismos de navegación específicos para recorrer las listas y sus elementos.

Línea	Columna	Código
156	4	<pre>&lt;P&gt; - Prioridad en el empleo y en el gasto social. &lt;/P&gt;</pre>

### 1.9 Formularios y etiquetas

#### **Problema** Etiquetas de campos de formulario (LABEL) ocultas visualmente.

Las etiquetas LABEL de los campos de formulario no pueden estar ocultas visualmente si no existe otro mecanismo para indicar la función del campo como, por ejemplo, el título del mismo (title). Todos los usuarios deben poder acceder a esta información, incluyendo los usuarios de navegadores gráficos.

Línea	Columna	Código
1753	2	Buscar

### 1.12 Enlaces descriptivos

#### **Problema** Enlaces cuyo texto está vacío.

El texto de los enlaces debe ser significativo y resultar útil para identificar la función o el destino de los mismos. En caso de necesitar algún tipo de información adicional ésta se podrá añadir por medio del atributo title, el cuál contendrá todo el texto del enlace además de dicha información adicional.

En todo caso, el texto de los enlaces no podrá estar vacío y en el caso de que su único contenido sea una imagen entonces ésta deberá tener un texto alternativo que sea significativo como texto del enlace.

Línea	Columna	Código
220	316	<code>&lt;A aria-controls="sbox-window" href="#" id="sbox-btn-close" role="button" /&gt;</code>

## 1.12 Enlaces descriptivos

**Problema** Enlaces que contienen imágenes y repiten su texto en el texto alternativo de las imágenes.

Las imágenes que forman parte de enlaces que además están acompañadas de un texto (el texto del enlace) no deben repetir en su atributo alt el texto del enlace para evitar repeticiones innecesarias de contenido que pueden entorpecer el uso de la página a los usuarios de lectores de pantalla. Si la imagen no aporta información adicional entonces debe marcarse como una imagen decorativa con texto alternativo vacío (alt="") y sin título.

Línea	Columna	Código
200	85	<code>&lt;A href="/presupuestos/index.php/rss?format=feed&amp;type=rss" target="_blank"&gt; &lt;IMG alt="Rss" src="/presupuestos/images/livemarks.png" /&gt; RSS &lt;/A&gt;</code>
202	52	<code>&lt;A href="/presupuestos/index.php/contactenos"&gt; &lt;IMG alt="contacto" src="/presupuestos/images/pieContacto.png" /&gt; Contacto &lt;/A&gt;</code>
203	49	<code>&lt;A href="/presupuestos/index.php/mapa-web"&gt; &lt;IMG alt="mapa web" src="/presupuestos/images/pieMapa.png" /&gt; Mapa web &lt;/A&gt;</code>



## 21. RESULTADOS: PÁGINA 17

Título	PRESUP. FORMATO ABIERTO
URL	<a href="http://www.madrid.org/presupuestos/index.php/presupuestos-generales/presupuestos-en-formato-abierto-2022">http://www.madrid.org/presupuestos/index.php/presupuestos-generales/presupuestos-en-formato-abierto-2022</a>
Puntuación media	7.40
Nivel de adecuación estimado	No Válido

### Verificaciones. Nivel de adecuación A

Verificación	Valor	Modalidad
1.1 Existencia de alternativas textuales	1	Pasa
1.2 Uso de encabezados	0.5	Pasa
1.3 Uso de listas	0	Falla
1.4 Tablas de datos	No aplica	Pasa
1.5 Agrupación estructural	0	Falla
1.6 Separación de contenido y presentación	1	Pasa
1.7 Identificación del idioma principal	1	Pasa
1.8 Navegación con javascript accesible y control de usuario	1	Pasa
1.9 Formularios y etiquetas	0	Falla
1.10 Formularios y estructura	1	Pasa
1.11 Título de página y de marcos	1	Pasa
1.12 Enlaces descriptivos	0	Falla
1.13 Cambios de contexto	1	Pasa
1.14 Compatibilidad	1	Pasa

### Verificaciones. Nivel de adecuación AA

Verificación	Valor	Modalidad
2.1 Identificación de los cambios de idioma	1	Pasa
2.2 Legibilidad y contraste	1	Pasa
2.3 Maquetación adaptable	1	Pasa
2.4 Múltiples vías de navegación	1	Pasa
2.5 Independencia del dispositivo	1	Pasa
2.6 Navegación consistente	1	Pasa

## 21.1. INCIDENCIAS.NIVEL DE ADECUACIÓN A

### 1.2 Uso de encabezados

#### **Advertencia** Ausencia de un encabezado principal H1.

Los elementos de encabezado (H1...H6) sirven para identificar los títulos de las diferentes secciones en las que se estructura un documento. El nivel empleado en cada encabezado es lo que definirá la estructura jerárquica de las secciones del documento. Por tanto, esta estructura de encabezados y los niveles empleados ha de ser correcta reflejando la estructura lógica del contenido de la página, identificando como encabezados todos los títulos de sección, sin emplear elementos de encabezado únicamente para crear efectos de presentación y sin saltarse niveles intermedios al descender en la jerarquía de encabezados.

En todas las páginas debe haber al menos un encabezado de nivel H1 que se corresponda con el título principal del contenido de la página.

Una estructura correcta de encabezados es de gran importancia ya que las aplicaciones de usuario y los productos de apoyo, como los lectores de pantalla, pueden proporcionar mecanismos especiales de navegación que permitan a los usuarios acceder de forma rápida a las distintas secciones que componen una página web (p. ej. mediante una índice o mapa del documento con accesos directos a las diferentes secciones del mismo).

### 1.3 Uso de listas

#### **Problema** Se están simulando listas ordenadas mediante el uso de varios párrafos que comienzan por una secuencia de números o letras, en lugar de usar el elemento de listas OL.

Las enumeraciones de elementos deben estructurarse adecuadamente mediante los elementos HTML para listas ordenadas (OL, LI) en lugar de simularse de forma visual mediante el uso de párrafos que comiencen por secuencias de números, letras o números romanos.

Al emplear los elementos estructurales de lista, los productos de apoyo como los lectores de pantalla podrán reconocer su presencia, saber el número de elementos que los forman y proporcionar dicha información a los usuarios, además de facilitar mecanismos de navegación específicos para recorrer las listas y sus elementos.

Línea	Columna	Código
136	4	<pre> &lt;P&gt; a) &lt;SPAN style="text-decoration: underline;"&gt; Clasificación Orgánica: &lt;/SPAN&gt; &lt;BR/&gt; - Por Secciones, según el Órgano responsable de la gestión del crédito. Las secciones están integradas por los distintos servicios que se subordinan jerárquicamente a ellas, pudiendo subdividirse estos en centro gestores de rango inferior. &lt;BR/&gt; - Por Centros, en función de la personalidad jurídica e institucional de los mismos. &lt;/P&gt; </pre>

### 1.3 Uso de listas

#### **Problema** Se están simulando listas no ordenadas mediante el uso de saltos de línea que comienzan por caracteres especiales, en lugar de usar el elemento de listas UL.

Los listados de elementos relacionados entre sí deben estructurarse adecuadamente mediante los elementos HTML para listas desordenadas (UL, LI) en lugar de simularse de forma visual mediante el uso de BR para generar nuevas líneas que comiencen por caracteres especiales, como "-" o "\*".

Al emplear los elementos estructurales de lista, los productos de apoyo como los lectores de pantalla podrán reconocer su presencia, saber el número de elementos que los forman y proporcionar dicha información a los usuarios, además de facilitar mecanismos de navegación específicos para recorrer las listas y sus elementos.

Línea	Columna	Código
137	335	 

## 1.5 Agrupación estructural

### **Problema** Elemento P con más de 150 caracteres y 2 ó más elementos BR utilizados para simular párrafos de forma incorrecta.

Los párrafos de texto en el contenido de la página se deben marcar individualmente mediante un elemento P por párrafo, en lugar de incluir varios párrafos dentro de un único P y realizar la separación visual mediante el elemento BR.

Los lectores de pantalla proporcionan mecanismos especiales de navegación que permiten a los usuarios avanzar al siguiente párrafo de la página, operación que no es posible si éstos no se identifican semánticamente con el marcado correcto.

Línea	Columna	Código
136	4	<pre> &lt;P&gt; a) &lt;SPAN style="text-decoration: underline;"&gt; Clasificación Orgánica: &lt;/SPAN&gt; &lt;BR/&gt; - Por Secciones, según el Órgano responsable de la gestión del crédito. Las secciones están integradas por los distintos servicios que se subordinan jerárquicamente a ellas, pudiendo subdividirse estos en centro gestores de rango inferior. &lt;BR/&gt; - Por Centros, en función de la personalidad jurídica e institucional de los mismos. &lt;/P&gt; </pre>
137	4	<pre> &lt;P&gt; b) &lt;SPAN style="text-decoration: underline;"&gt; Clasificación Funcional o por programas &lt;/SPAN&gt; , agrupando los créditos para gastos según la finalidad de las actividades a realizar y los objetivos a conseguir. Los grados de agregación, de mayor a menor, son: &lt;BR/&gt; - Área de gasto (un dígito). &lt;BR/&gt; - Política de gasto (dos dígitos). &lt;BR/&gt; - Grupo de programas (tres dígitos). &lt;BR/&gt; - Programa, ordenando los gastos en función de los objetivos a alcanzar, indicando las actividades necesarias para ello, constituyendo, en último término, una mayor desagregación de la clasificación funcional. &lt;/P&gt; </pre>

Línea	Columna	Código
138	4	<p>&lt;P&gt; c) &lt;SPAN style="text-decoration: underline;"&gt; Clasificación Económica &lt;/SPAN&gt; , ordenando los créditos según su naturaleza económica, distinguiendo entre Operaciones corrientes, Operaciones de capital, Operaciones financieras y Fondo de contingencia. Los grados de agregación, de mayor a menor, son:</p> <p>&lt;BR/&gt; - Capítulo (un dígito). &lt;BR/&gt; - Artículo (dos dígitos). &lt;BR/&gt; - Concepto (tres dígitos). &lt;BR/&gt; - Subconcepto (cinco dígitos). &lt;/P&gt;</p>
140	4	<p>&lt;P&gt; Por otra parte, se han añadido los presupuestos de las empresas y entes, así como de las fundaciones y consorcios del público del sector público de la Comunidad de Madrid. Con el fin de clarificar los estados financieros de los mismos, se ha procedido a una traslación de estos estados financieros a una visión administrativa sistematizada por Capítulos. Por lo que a los gastos se refiere:</p> <p>&lt;BR/&gt; Capítulo 1. Gastos de personal. &lt;BR/&gt; Capítulo 2. Gastos corrientes en bienes y servicios. &lt;BR/&gt; Capítulo 3. Gastos financieros. &lt;BR/&gt; Capítulo 4. Transferencias corrientes. &lt;BR/&gt; Capítulo 5. Fondo de contingencia. &lt;BR/&gt; Capítulo 6. Inversiones reales. &lt;BR/&gt; Capítulo 7. Transferencias de capital. &lt;BR/&gt; Capítulo 8. Activos financieros. &lt;BR/&gt; Capítulo 9. Pasivos financieros. &lt;/P&gt;</p>
142	4	<p>&lt;P&gt; La &lt;SPAN style="text-decoration: underline;"&gt; Clasificación Económica &lt;/SPAN&gt; del Presupuesto de ingresos ordena las previsiones de ingresos según su naturaleza económica, distinguiendo entre operaciones corrientes, operaciones de capital y operaciones financieras. Los grados de agregación, de mayor a menor, son:</p> <p>&lt;BR/&gt; - Capítulo (un dígito). &lt;BR/&gt; - Artículo (dos dígitos). &lt;BR/&gt; - Concepto (tres dígitos). &lt;BR/&gt; - Subconcepto (cinco dígitos). &lt;/P&gt;</p>

## 1.5 Agrupación estructural

**Problema** Abuso de saltos de línea BR en lugar de emplear elementos estructurales más adecuados.

Los saltos de línea con el elemento BR se han de emplear de forma excepcional y sólo si está justificado su uso. Si se puede emplear otro elemento estructural más adecuado para organizar el contenido se ha de emplear dicho elemento en su lugar. Por ejemplo, para un listado se deberá emplear el marcado de listas (UL, OL, LI, etc.) y los párrafos se deben marcar con el elemento apropiado (P) en lugar de simular dichas estructuras mediante saltos de líneas. Un abuso de los saltos de línea indica una deficiencia en el marcado estructural de la página.

Se han mostrado 20 ejemplos de un total de 23

Línea	Columna	Código
136	84	<SPAN style="text-decoration: underline;"> - Por Secciones, según el Órgano responsable de la gestión del crédito. Las secciones están integradas por los distintos servicios que se subordinan jerárquicamente a ellas, pudiendo subdividirse estos en centro gestores de rango inferior.
136	328	- Por Secciones, según el Órgano responsable de la gestión del crédito. Las secciones están integradas por los distintos servicios que se subordinan jerárquicamente a ellas, pudiendo subdividirse estos en centro gestores de rango inferior. - Por Centros, en función de la personalidad jurídica e institucional de los mismos.
137	263	, agrupando los créditos para gastos según la finalidad de las actividades a realizar y los objetivos a conseguir. Los grados de agregación, de mayor a menor, son: - Área de gasto (un dígito).
137	296	- Área de gasto (un dígito). - Política de gasto (dos dígitos).
137	335	- Política de gasto (dos dígitos). - Grupo de programas (tres dígitos).
137	376	- Grupo de programas (tres dígitos). - Programa, ordenando los gastos en función de los objetivos a alcanzar, indicando las actividades necesarias para ello, constituyendo, en último término, una mayor desagregación de la clasificación funcional.
138	305	, ordenando los créditos según su naturaleza económica, distinguiendo entre Operaciones corrientes, Operaciones de capital, Operaciones financieras y Fondo de contingencia. Los grados de agregación, de mayor a menor, son: - Capítulo (un dígito).
138	333	- Capítulo (un dígito). - Artículo (dos dígitos).
138	363	- Artículo (dos dígitos). - Concepto (tres dígitos).
138	394	- Concepto (tres dígitos). - Subconcepto (cinco dígitos).
140	399	Por otra parte, se han añadido los presupuestos de las empresas y entes, así como de las fundaciones y consorcios del público del sector público de la Comunidad de Madrid. Con el fin de clarificar los estados financieros de los mismos, se ha procedido a una traslación de estos estados financieros a una visión administrativa sistematizada por Capítulos. Por lo que a los gastos se refiere: Capítulo 1. Gastos de personal.
140	435	Capítulo 1. Gastos de personal. Capítulo 2. Gastos corrientes en bienes y servicios.
140	492	Capítulo 2. Gastos corrientes en bienes y servicios. Capítulo 3. Gastos financieros.
140	528	Capítulo 3. Gastos financieros. Capítulo 4. Transferencias corrientes.
140	571	Capítulo 4. Transferencias corrientes. Capítulo 5. Fondo de contingencia.
140	610	Capítulo 5. Fondo de contingencia. Capítulo 6. Inversiones reales.
140	646	Capítulo 6. Inversiones reales. Capítulo 7. Transferencias de capital.
140	689	Capítulo 7. Transferencias de capital. Capítulo 8. Activos financieros.
140	726	Capítulo 8. Activos financieros. Capítulo 9. Pasivos financieros.

Línea	Columna	Código
142	321	del Presupuesto de ingresos ordena las previsiones de ingresos según su naturaleza económica, distinguiendo entre operaciones corrientes, operaciones de capital y operaciones financieras. Los grados de agregación, de mayor a menor, son: - Capítulo (un dígito).
142	349	- Capítulo (un dígito). - Artículo (dos dígitos).

## 1.9 Formularios y etiquetas

### **Problema** Etiquetas de campos de formulario (LABEL) ocultas visualmente.

Las etiquetas LABEL de los campos de formulario no pueden estar ocultas visualmente si no existe otro mecanismo para indicar la función del campo como, por ejemplo, el título del mismo (title). Todos los usuarios deben poder acceder a esta información, incluyendo los usuarios de navegadores gráficos.

Línea	Columna	Código
1753	2	Buscar

## 1.12 Enlaces descriptivos

### **Problema** Enlaces cuyo texto está vacío.

El texto de los enlaces debe ser significativo y resultar útil para identificar la función o el destino de los mismos. En caso de necesitar algún tipo de información adicional ésta se podrá añadir por medio del atributo title, el cuál contendrá todo el texto del enlace además de dicha información adicional.

En todo caso, el texto de los enlaces no podrá estar vacío y en el caso de que su único contenido sea una imagen entonces ésta deberá tener un texto alternativo que sea significativo como texto del enlace.

Línea	Columna	Código
200	316	<A aria-controls="sbox-window" href="#" id="sbox-btn-close" role="button" />

## 1.12 Enlaces descriptivos

### **Problema** Enlaces que contienen imágenes y repiten su texto en el texto alternativo de las imágenes.

Las imágenes que forman parte de enlaces que además están acompañadas de un texto (el texto del enlace) no deben repetir en su atributo alt el texto del enlace para evitar repeticiones innecesarias de contenido que pueden entorpecer el uso de la página a los usuarios de lectores de pantalla. Si la imagen no aporta información adicional entonces debe marcarse como una imagen decorativa con texto alternativo vacío (alt="") y sin título.

Línea	Columna	Código
180	85	<A href="/presupuestos/index.php/rss?format=feed&type=rss" target="_blank"><IMG alt="Rss" src="/presupuestos/images/livemarks.png" />RSS</A>
182	52	<A href="/presupuestos/index.php/contactenos"><IMG alt="contacto" src="/presupuestos/images/pieContacto.png" />Contacto</A>



Línea	Columna	Código
183	49	<pre>&lt;A href="/presupuestos/index.php/mapa-web"&gt; &lt;IMG alt="mapa web" src="/presupuestos/images/pieMapa.png"/&gt; Mapa web &lt;/A&gt;</pre>

## 22. RESULTADOS: PÁGINA 18

Título	Mapa Web
URL	<a href="http://www.madrid.org/presupuestos/index.php/mapa-web">http://www.madrid.org/presupuestos/index.php/mapa-web</a>
Puntuación media	7.90
Nivel de adecuación estimado	No Válido

### Verificaciones. Nivel de adecuación A

Verificación	Valor	Modalidad
1.1 Existencia de alternativas textuales	1	Pasa
1.2 Uso de encabezados	0.5	Pasa
1.3 Uso de listas	0	Falla
1.4 Tablas de datos	No aplica	Pasa
1.5 Agrupación estructural	1	Pasa
1.6 Separación de contenido y presentación	1	Pasa
1.7 Identificación del idioma principal	1	Pasa
1.8 Navegación con javascript accesible y control de usuario	1	Pasa
1.9 Formularios y etiquetas	0	Falla
1.10 Formularios y estructura	1	Pasa
1.11 Título de página y de marcos	1	Pasa
1.12 Enlaces descriptivos	0	Falla
1.13 Cambios de contexto	1	Pasa
1.14 Compatibilidad	1	Pasa

### Verificaciones. Nivel de adecuación AA

Verificación	Valor	Modalidad
2.1 Identificación de los cambios de idioma	1	Pasa
2.2 Legibilidad y contraste	1	Pasa
2.3 Maquetación adaptable	1	Pasa
2.4 Múltiples vías de navegación	1	Pasa
2.5 Independencia del dispositivo	1	Pasa
2.6 Navegación consistente	1	Pasa



## 22.1. INCIDENCIAS.NIVEL DE ADECUACIÓN A

### 1.2 Uso de encabezados

#### **Advertencia** Ausencia de un encabezado principal H1.

Los elementos de encabezado (H1...H6) sirven para identificar los títulos de las diferentes secciones en las que se estructura un documento. El nivel empleado en cada encabezado es lo que definirá la estructura jerárquica de las secciones del documento. Por tanto, esta estructura de encabezados y los niveles empleados ha de ser correcta reflejando la estructura lógica del contenido de la página, identificando como encabezados todos los títulos de sección, sin emplear elementos de encabezado únicamente para crear efectos de presentación y sin saltarse niveles intermedios al descender en la jerarquía de encabezados.

En todas las páginas debe haber al menos un encabezado de nivel H1 que se corresponda con el título principal del contenido de la página.

Una estructura correcta de encabezados es de gran importancia ya que las aplicaciones de usuario y los productos de apoyo, como los lectores de pantalla, pueden proporcionar mecanismos especiales de navegación que permitan a los usuarios acceder de forma rápida a las distintas secciones que componen una página web (p. ej. mediante una índice o mapa del documento con accesos directos a las diferentes secciones del mismo).

### 1.3 Uso de listas

#### **Advertencia** Simulación de listas ordenadas mediante listas desordenadas y una numeración.

Las enumeraciones de elementos deben estructurarse adecuadamente mediante los elementos HTML para listas ordenadas (OL, LI) en lugar de simularse de forma visual mediante el uso de listas desordenadas (UL) en las que sus elementos (LI) comiencen por secuencias de números, letras o números romanos.

Línea	Columna	Código
186	5	<pre> &lt;LI&gt; &lt;A href="/presupuestos/index.php/presupuestos-generales/presupuestos-cm/biblioteca/normativa/normas-generales-2" title="I. Normas Generales"&gt; I. Normas Generales &lt;/A&gt; &lt;/LI&gt; </pre>

### 1.9 Formularios y etiquetas

#### **Problema** Etiquetas de campos de formulario (LABEL) ocultas visualmente.

Las etiquetas LABEL de los campos de formulario no pueden estar ocultas visualmente si no existe otro mecanismo para indicar la función del campo como, por ejemplo, el título del mismo (title). Todos los usuarios deben poder acceder a esta información, incluyendo los usuarios de navegadores gráficos.

Línea	Columna	Código
1753	2	Buscar

### 1.12 Enlaces descriptivos

#### **Problema** Enlaces que contienen imágenes y repiten su texto en el texto alternativo de las imágenes.

Las imágenes que forman parte de enlaces que además están acompañadas de un texto (el texto del enlace) no deben repetir en su atributo alt el texto del enlace para evitar repeticiones innecesarias de contenido que pueden entorpecer el uso de la página a los usuarios de lectores de pantalla. Si la imagen no aporta información adicional entonces debe marcarse como una imagen decorativa con texto alternativo vacío (`alt=""`) y sin título.

Línea	Columna	Código
272	85	<pre> &lt;A href="/presupuestos/index.php/rss?format=feed&amp;type=rss" target="_blank"&gt; &lt;IMG alt="Rss" src="/presupuestos/images/livemarks.png"/&gt; RSS &lt;/A&gt; </pre>
274	52	<pre> &lt;A href="/presupuestos/index.php/contactenos"&gt; &lt;IMG alt="contacto" src="/presupuestos/images/pieContacto.png"/&gt; Contacto &lt;/A&gt; </pre>
275	49	<pre> &lt;A href="/presupuestos/index.php/mapa-web"&gt; &lt;IMG alt="mapa web" src="/presupuestos/images/pieMapa.png"/&gt; Mapa web &lt;/A&gt; </pre>

## 23. RESULTADOS: PÁGINA 19

Título	Proyecto, Presupuestos y ejecución anual
URL	<a href="http://www.madrid.org/presupuestos/index.php/elementos-menu-transparencia/proyecto-presupuestos-ejecucion-anual">http://www.madrid.org/presupuestos/index.php/elementos-menu-transparencia/proyecto-presupuestos-ejecucion-anual</a>
Puntuación media	8.40
Nivel de adecuación estimado	AA

### Verificaciones. Nivel de adecuación A

Verificación	Valor	Modalidad
1.1 Existencia de alternativas textuales	1	Pasa
1.2 Uso de encabezados	0.5	Pasa
1.3 Uso de listas	1	Pasa
1.4 Tablas de datos	No aplica	Pasa
1.5 Agrupación estructural	1	Pasa
1.6 Separación de contenido y presentación	1	Pasa
1.7 Identificación del idioma principal	1	Pasa
1.8 Navegación con javascript accesible y control de usuario	1	Pasa
1.9 Formularios y etiquetas	0	Falla
1.10 Formularios y estructura	1	Pasa
1.11 Título de página y de marcos	1	Pasa
1.12 Enlaces descriptivos	0	Falla
1.13 Cambios de contexto	1	Pasa
1.14 Compatibilidad	1	Pasa

### Verificaciones. Nivel de adecuación AA

Verificación	Valor	Modalidad
2.1 Identificación de los cambios de idioma	1	Pasa
2.2 Legibilidad y contraste	1	Pasa
2.3 Maquetación adaptable	1	Pasa
2.4 Múltiples vías de navegación	1	Pasa
2.5 Independencia del dispositivo	1	Pasa
2.6 Navegación consistente	1	Pasa

## 23.1. INCIDENCIAS.NIVEL DE ADECUACIÓN A

### 1.2 Uso de encabezados

#### **Advertencia** Ausencia de un encabezado principal H1.

Los elementos de encabezado (H1...H6) sirven para identificar los títulos de las diferentes secciones en las que se estructura un documento. El nivel empleado en cada encabezado es lo que definirá la estructura jerárquica de las secciones del documento. Por tanto, esta estructura de encabezados y los niveles empleados ha de ser correcta reflejando la estructura lógica del contenido de la página, identificando como encabezados todos los títulos de sección, sin emplear elementos de encabezado únicamente para crear efectos de presentación y sin saltarse niveles intermedios al descender en la jerarquía de encabezados.

En todas las páginas debe haber al menos un encabezado de nivel H1 que se corresponda con el título principal del contenido de la página.

Una estructura correcta de encabezados es de gran importancia ya que las aplicaciones de usuario y los productos de apoyo, como los lectores de pantalla, pueden proporcionar mecanismos especiales de navegación que permitan a los usuarios acceder de forma rápida a las distintas secciones que componen una página web (p. ej. mediante una índice o mapa del documento con accesos directos a las diferentes secciones del mismo).

### 1.9 Formularios y etiquetas

#### **Problema** Etiquetas de campos de formulario (LABEL) ocultas visualmente.

Las etiquetas LABEL de los campos de formulario no pueden estar ocultas visualmente si no existe otro mecanismo para indicar la función del campo como, por ejemplo, el título del mismo (title). Todos los usuarios deben poder acceder a esta información, incluyendo los usuarios de navegadores gráficos.

Línea	Columna	Código
1753	2	Buscar

### 1.12 Enlaces descriptivos

#### **Problema** Enlaces cuyo texto está vacío.

El texto de los enlaces debe ser significativo y resultar útil para identificar la función o el destino de los mismos. En caso de necesitar algún tipo de información adicional ésta se podrá añadir por medio del atributo title, el cual contendrá todo el texto del enlace además de dicha información adicional.

En todo caso, el texto de los enlaces no podrá estar vacío y en el caso de que su único contenido sea una imagen entonces ésta deberá tener un texto alternativo que sea significativo como texto del enlace.

Línea	Columna	Código
203	316	<A aria-controls="sbox-window" href="#" id="sbox-btn-close" role="button" />

### 1.12 Enlaces descriptivos

#### **Problema** Enlaces que contienen imágenes y repiten su texto en el texto alternativo de las imágenes.

Las imágenes que forman parte de enlaces que además están acompañadas de un texto (el texto del enlace) no deben repetir en su atributo alt el texto del enlace para evitar repeticiones innecesarias de contenido que pueden entorpecer el uso de la página a los usuarios de lectores de pantalla. Si la imagen no aporta información adicional entonces debe marcarse como una imagen decorativa con texto alternativo vacío (`alt=""`) y sin título.

Línea	Columna	Código
183	85	<pre>&lt;A href="/presupuestos/index.php/rss?format=feed&amp;type=rss" target="_blank"&gt; &lt;IMG alt="Rss" src="/presupuestos/images/livemarks.png"/&gt; RSS &lt;/A&gt;</pre>
185	52	<pre>&lt;A href="/presupuestos/index.php/contactenos"&gt; &lt;IMG alt="contacto" src="/presupuestos/images/pieContacto.png"/&gt; Contacto &lt;/A&gt;</pre>
186	49	<pre>&lt;A href="/presupuestos/index.php/mapa-web"&gt; &lt;IMG alt="mapa web" src="/presupuestos/images/pieMapa.png"/&gt; Mapa web &lt;/A&gt;</pre>

## 24. RESULTADOS: PÁGINA 20

Título	Créditos extraordinarios, suplementos y demás modificaciones
URL	<a href="http://www.madrid.org/presupuestos/index.php/elementos-menu-transparencia/credit-os-extraordinarios-suplementos-demas-modificaciones">http://www.madrid.org/presupuestos/index.php/elementos-menu-transparencia/credit-os-extraordinarios-suplementos-demas-modificaciones</a>
Puntuación media	8.40
Nivel de adecuación estimado	AA

### Verificaciones. Nivel de adecuación A

Verificación	Valor	Modalidad
1.1 Existencia de alternativas textuales	1	Pasa
1.2 Uso de encabezados	0.5	Pasa
1.3 Uso de listas	1	Pasa
1.4 Tablas de datos	No aplica	Pasa
1.5 Agrupación estructural	1	Pasa
1.6 Separación de contenido y presentación	1	Pasa
1.7 Identificación del idioma principal	1	Pasa
1.8 Navegación con javascript accesible y control de usuario	1	Pasa
1.9 Formularios y etiquetas	0	Falla
1.10 Formularios y estructura	1	Pasa
1.11 Título de página y de marcos	1	Pasa
1.12 Enlaces descriptivos	0	Falla
1.13 Cambios de contexto	1	Pasa
1.14 Compatibilidad	1	Pasa

### Verificaciones. Nivel de adecuación AA

Verificación	Valor	Modalidad
2.1 Identificación de los cambios de idioma	1	Pasa
2.2 Legibilidad y contraste	1	Pasa
2.3 Maquetación adaptable	1	Pasa
2.4 Múltiples vías de navegación	1	Pasa
2.5 Independencia del dispositivo	1	Pasa
2.6 Navegación consistente	1	Pasa

## 24.1. INCIDENCIAS.NIVEL DE ADECUACIÓN A

### 1.2 Uso de encabezados

#### **Advertencia** Ausencia de un encabezado principal H1.

Los elementos de encabezado (H1...H6) sirven para identificar los títulos de las diferentes secciones en las que se estructura un documento. El nivel empleado en cada encabezado es lo que definirá la estructura jerárquica de las secciones del documento. Por tanto, esta estructura de encabezados y los niveles empleados ha de ser correcta reflejando la estructura lógica del contenido de la página, identificando como encabezados todos los títulos de sección, sin emplear elementos de encabezado únicamente para crear efectos de presentación y sin saltarse niveles intermedios al descender en la jerarquía de encabezados.

En todas las páginas debe haber al menos un encabezado de nivel H1 que se corresponda con el título principal del contenido de la página.

Una estructura correcta de encabezados es de gran importancia ya que las aplicaciones de usuario y los productos de apoyo, como los lectores de pantalla, pueden proporcionar mecanismos especiales de navegación que permitan a los usuarios acceder de forma rápida a las distintas secciones que componen una página web (p. ej. mediante una índice o mapa del documento con accesos directos a las diferentes secciones del mismo).

### 1.9 Formularios y etiquetas

#### **Problema** Etiquetas de campos de formulario (LABEL) ocultas visualmente.

Las etiquetas LABEL de los campos de formulario no pueden estar ocultas visualmente si no existe otro mecanismo para indicar la función del campo como, por ejemplo, el título del mismo (title). Todos los usuarios deben poder acceder a esta información, incluyendo los usuarios de navegadores gráficos.

Línea	Columna	Código
1753	2	Buscar

### 1.12 Enlaces descriptivos

#### **Problema** Enlaces cuyo texto está vacío.

El texto de los enlaces debe ser significativo y resultar útil para identificar la función o el destino de los mismos. En caso de necesitar algún tipo de información adicional ésta se podrá añadir por medio del atributo title, el cual contendrá todo el texto del enlace además de dicha información adicional.

En todo caso, el texto de los enlaces no podrá estar vacío y en el caso de que su único contenido sea una imagen entonces ésta deberá tener un texto alternativo que sea significativo como texto del enlace.

Línea	Columna	Código
201	316	<A aria-controls="sbox-window" href="#" id="sbox-btn-close" role="button" />

### 1.12 Enlaces descriptivos

#### **Problema** Enlaces que contienen imágenes y repiten su texto en el texto alternativo de las imágenes.

Las imágenes que forman parte de enlaces que además están acompañadas de un texto (el texto del enlace) no deben repetir en su atributo alt el texto del enlace para evitar repeticiones innecesarias de contenido que pueden entorpecer el uso de la página a los usuarios de lectores de pantalla. Si la imagen no aporta información adicional entonces debe marcarse como una imagen decorativa con texto alternativo vacío (`alt=""`) y sin título.

Línea	Columna	Código
181	85	<pre>&lt;A href="/presupuestos/index.php/rss?format=feed&amp;type=rss" target="_blank"&gt; &lt;IMG alt="Rss" src="/presupuestos/images/livemarks.png"/&gt; RSS &lt;/A&gt;</pre>
183	52	<pre>&lt;A href="/presupuestos/index.php/contactenos"&gt; &lt;IMG alt="contacto" src="/presupuestos/images/pieContacto.png"/&gt; Contacto &lt;/A&gt;</pre>
184	49	<pre>&lt;A href="/presupuestos/index.php/mapa-web"&gt; &lt;IMG alt="mapa web" src="/presupuestos/images/pieMapa.png"/&gt; Mapa web &lt;/A&gt;</pre>



## 25. RESULTADOS: PÁGINA 21

Título	Medio Ambiente, Administración local y Ordenación del territorio
URL	<a href="http://www.madrid.org/presupuestos/index.php/presupuestos-generales/presupuestos-cm/2018/medio-ambiente-adm-local-y-ord-del-territorio">http://www.madrid.org/presupuestos/index.php/presupuestos-generales/presupuestos-cm/2018/medio-ambiente-adm-local-y-ord-del-territorio</a>
Puntuación media	8.40
Nivel de adecuación estimado	AA

### Verificaciones. Nivel de adecuación A

Verificación	Valor	Modalidad
1.1 Existencia de alternativas textuales	1	Pasa
1.2 Uso de encabezados	0.5	Pasa
1.3 Uso de listas	1	Pasa
1.4 Tablas de datos	No aplica	Pasa
1.5 Agrupación estructural	1	Pasa
1.6 Separación de contenido y presentación	1	Pasa
1.7 Identificación del idioma principal	1	Pasa
1.8 Navegación con javascript accesible y control de usuario	1	Pasa
1.9 Formularios y etiquetas	0	Falla
1.10 Formularios y estructura	1	Pasa
1.11 Título de página y de marcos	1	Pasa
1.12 Enlaces descriptivos	0	Falla
1.13 Cambios de contexto	1	Pasa
1.14 Compatibilidad	1	Pasa

### Verificaciones. Nivel de adecuación AA

Verificación	Valor	Modalidad
2.1 Identificación de los cambios de idioma	1	Pasa
2.2 Legibilidad y contraste	1	Pasa
2.3 Maquetación adaptable	1	Pasa
2.4 Múltiples vías de navegación	1	Pasa
2.5 Independencia del dispositivo	1	Pasa
2.6 Navegación consistente	1	Pasa

## 25.1. INCIDENCIAS.NIVEL DE ADECUACIÓN A

### 1.2 Uso de encabezados

#### **Advertencia** Ausencia de un encabezado principal H1.

Los elementos de encabezado (H1...H6) sirven para identificar los títulos de las diferentes secciones en las que se estructura un documento. El nivel empleado en cada encabezado es lo que definirá la estructura jerárquica de las secciones del documento. Por tanto, esta estructura de encabezados y los niveles empleados ha de ser correcta reflejando la estructura lógica del contenido de la página, identificando como encabezados todos los títulos de sección, sin emplear elementos de encabezado únicamente para crear efectos de presentación y sin saltarse niveles intermedios al descender en la jerarquía de encabezados.

En todas las páginas debe haber al menos un encabezado de nivel H1 que se corresponda con el título principal del contenido de la página.

Una estructura correcta de encabezados es de gran importancia ya que las aplicaciones de usuario y los productos de apoyo, como los lectores de pantalla, pueden proporcionar mecanismos especiales de navegación que permitan a los usuarios acceder de forma rápida a las distintas secciones que componen una página web (p. ej. mediante una índice o mapa del documento con accesos directos a las diferentes secciones del mismo).

### 1.9 Formularios y etiquetas

#### **Problema** Etiquetas de campos de formulario (LABEL) ocultas visualmente.

Las etiquetas LABEL de los campos de formulario no pueden estar ocultas visualmente si no existe otro mecanismo para indicar la función del campo como, por ejemplo, el título del mismo (title). Todos los usuarios deben poder acceder a esta información, incluyendo los usuarios de navegadores gráficos.

Línea	Columna	Código
1753	2	Buscar

### 1.12 Enlaces descriptivos

#### **Problema** Enlaces cuyo texto está vacío.

El texto de los enlaces debe ser significativo y resultar útil para identificar la función o el destino de los mismos. En caso de necesitar algún tipo de información adicional ésta se podrá añadir por medio del atributo title, el cual contendrá todo el texto del enlace además de dicha información adicional.

En todo caso, el texto de los enlaces no podrá estar vacío y en el caso de que su único contenido sea una imagen entonces ésta deberá tener un texto alternativo que sea significativo como texto del enlace.

Línea	Columna	Código
214	316	<A aria-controls="sbox-window" href="#" id="sbox-btn-close" role="button" />

### 1.12 Enlaces descriptivos

#### **Problema** Enlaces que contienen imágenes y repiten su texto en el texto alternativo de las imágenes.

Las imágenes que forman parte de enlaces que además están acompañadas de un texto (el texto del enlace) no deben repetir en su atributo alt el texto del enlace para evitar repeticiones innecesarias de contenido que pueden entorpecer el uso de la página a los usuarios de lectores de pantalla. Si la imagen no aporta información adicional entonces debe marcarse como una imagen decorativa con texto alternativo vacío (`alt=""`) y sin título.

Línea	Columna	Código
194	85	<pre>&lt;A href="/presupuestos/index.php/rss?format=feed&amp;type=rss" target="_blank"&gt; &lt;IMG alt="Rss" src="/presupuestos/images/livemarks.png"/&gt; RSS &lt;/A&gt;</pre>
196	52	<pre>&lt;A href="/presupuestos/index.php/contactenos"&gt; &lt;IMG alt="contacto" src="/presupuestos/images/pieContacto.png"/&gt; Contacto &lt;/A&gt;</pre>
197	49	<pre>&lt;A href="/presupuestos/index.php/mapa-web"&gt; &lt;IMG alt="mapa web" src="/presupuestos/images/pieMapa.png"/&gt; Mapa web &lt;/A&gt;</pre>

## 26. RESULTADOS: PÁGINA 22

Título	Empleo
URL	<a href="http://www.madrid.org/presupuestos/index.php/presupuestos-generales/presupuestos-cm/2015-08-25-15-12-35/empleo">http://www.madrid.org/presupuestos/index.php/presupuestos-generales/presupuestos-cm/2015-08-25-15-12-35/empleo</a>
Puntuación media	8.40
Nivel de adecuación estimado	AA

### Verificaciones. Nivel de adecuación A

Verificación	Valor	Modalidad
1.1 Existencia de alternativas textuales	1	Pasa
1.2 Uso de encabezados	0.5	Pasa
1.3 Uso de listas	1	Pasa
1.4 Tablas de datos	No aplica	Pasa
1.5 Agrupación estructural	1	Pasa
1.6 Separación de contenido y presentación	1	Pasa
1.7 Identificación del idioma principal	1	Pasa
1.8 Navegación con javascript accesible y control de usuario	1	Pasa
1.9 Formularios y etiquetas	0	Falla
1.10 Formularios y estructura	1	Pasa
1.11 Título de página y de marcos	1	Pasa
1.12 Enlaces descriptivos	0	Falla
1.13 Cambios de contexto	1	Pasa
1.14 Compatibilidad	1	Pasa

### Verificaciones. Nivel de adecuación AA

Verificación	Valor	Modalidad
2.1 Identificación de los cambios de idioma	1	Pasa
2.2 Legibilidad y contraste	1	Pasa
2.3 Maquetación adaptable	1	Pasa
2.4 Múltiples vías de navegación	1	Pasa
2.5 Independencia del dispositivo	1	Pasa
2.6 Navegación consistente	1	Pasa

## 26.1. INCIDENCIAS.NIVEL DE ADECUACIÓN A

### 1.2 Uso de encabezados

#### **Advertencia** Ausencia de un encabezado principal H1.

Los elementos de encabezado (H1...H6) sirven para identificar los títulos de las diferentes secciones en las que se estructura un documento. El nivel empleado en cada encabezado es lo que definirá la estructura jerárquica de las secciones del documento. Por tanto, esta estructura de encabezados y los niveles empleados ha de ser correcta reflejando la estructura lógica del contenido de la página, identificando como encabezados todos los títulos de sección, sin emplear elementos de encabezado únicamente para crear efectos de presentación y sin saltarse niveles intermedios al descender en la jerarquía de encabezados.

En todas las páginas debe haber al menos un encabezado de nivel H1 que se corresponda con el título principal del contenido de la página.

Una estructura correcta de encabezados es de gran importancia ya que las aplicaciones de usuario y los productos de apoyo, como los lectores de pantalla, pueden proporcionar mecanismos especiales de navegación que permitan a los usuarios acceder de forma rápida a las distintas secciones que componen una página web (p. ej. mediante una índice o mapa del documento con accesos directos a las diferentes secciones del mismo).

### 1.9 Formularios y etiquetas

#### **Problema** Etiquetas de campos de formulario (LABEL) ocultas visualmente.

Las etiquetas LABEL de los campos de formulario no pueden estar ocultas visualmente si no existe otro mecanismo para indicar la función del campo como, por ejemplo, el título del mismo (title). Todos los usuarios deben poder acceder a esta información, incluyendo los usuarios de navegadores gráficos.

Línea	Columna	Código
1753	2	Buscar

### 1.12 Enlaces descriptivos

#### **Problema** Enlaces cuyo texto está vacío.

El texto de los enlaces debe ser significativo y resultar útil para identificar la función o el destino de los mismos. En caso de necesitar algún tipo de información adicional ésta se podrá añadir por medio del atributo title, el cual contendrá todo el texto del enlace además de dicha información adicional.

En todo caso, el texto de los enlaces no podrá estar vacío y en el caso de que su único contenido sea una imagen entonces ésta deberá tener un texto alternativo que sea significativo como texto del enlace.

Línea	Columna	Código
215	316	<A aria-controls="sbox-window" href="#" id="sbox-btn-close" role="button" />

### 1.12 Enlaces descriptivos

#### **Problema** Enlaces que contienen imágenes y repiten su texto en el texto alternativo de las imágenes.

Las imágenes que forman parte de enlaces que además están acompañadas de un texto (el texto del enlace) no deben repetir en su atributo alt el texto del enlace para evitar repeticiones innecesarias de contenido que pueden entorpecer el uso de la página a los usuarios de lectores de pantalla. Si la imagen no aporta información adicional entonces debe marcarse como una imagen decorativa con texto alternativo vacío (`alt=""`) y sin título.

Línea	Columna	Código
195	85	<pre>&lt;A href="/presupuestos/index.php/rss?format=feed&amp;type=rss" target="_blank"&gt; &lt;IMG alt="Rss" src="/presupuestos/images/livemarks.png"/&gt; RSS &lt;/A&gt;</pre>
197	52	<pre>&lt;A href="/presupuestos/index.php/contactenos"&gt; &lt;IMG alt="contacto" src="/presupuestos/images/pieContacto.png"/&gt; Contacto &lt;/A&gt;</pre>
198	49	<pre>&lt;A href="/presupuestos/index.php/mapa-web"&gt; &lt;IMG alt="mapa web" src="/presupuestos/images/pieMapa.png"/&gt; Mapa web &lt;/A&gt;</pre>

## 27. RESULTADOS: PÁGINA 23

Título	Sanidad
URL	<a href="http://www.madrid.org/presupuestos/index.php/presupuestos-generales/presupuestos-cm/2018/sanidad">http://www.madrid.org/presupuestos/index.php/presupuestos-generales/presupuestos-cm/2018/sanidad</a>
Puntuación media	8.40
Nivel de adecuación estimado	AA

### Verificaciones. Nivel de adecuación A

Verificación	Valor	Modalidad
1.1 Existencia de alternativas textuales	1	Pasa
1.2 Uso de encabezados	0.5	Pasa
1.3 Uso de listas	1	Pasa
1.4 Tablas de datos	No aplica	Pasa
1.5 Agrupación estructural	1	Pasa
1.6 Separación de contenido y presentación	1	Pasa
1.7 Identificación del idioma principal	1	Pasa
1.8 Navegación con javascript accesible y control de usuario	1	Pasa
1.9 Formularios y etiquetas	0	Falla
1.10 Formularios y estructura	1	Pasa
1.11 Título de página y de marcos	1	Pasa
1.12 Enlaces descriptivos	0	Falla
1.13 Cambios de contexto	1	Pasa
1.14 Compatibilidad	1	Pasa

### Verificaciones. Nivel de adecuación AA

Verificación	Valor	Modalidad
2.1 Identificación de los cambios de idioma	1	Pasa
2.2 Legibilidad y contraste	1	Pasa
2.3 Maquetación adaptable	1	Pasa
2.4 Múltiples vías de navegación	1	Pasa
2.5 Independencia del dispositivo	1	Pasa
2.6 Navegación consistente	1	Pasa

## 27.1. INCIDENCIAS.NIVEL DE ADECUACIÓN A

### 1.2 Uso de encabezados

#### **Advertencia** Ausencia de un encabezado principal H1.

Los elementos de encabezado (H1...H6) sirven para identificar los títulos de las diferentes secciones en las que se estructura un documento. El nivel empleado en cada encabezado es lo que definirá la estructura jerárquica de las secciones del documento. Por tanto, esta estructura de encabezados y los niveles empleados ha de ser correcta reflejando la estructura lógica del contenido de la página, identificando como encabezados todos los títulos de sección, sin emplear elementos de encabezado únicamente para crear efectos de presentación y sin saltarse niveles intermedios al descender en la jerarquía de encabezados.

En todas las páginas debe haber al menos un encabezado de nivel H1 que se corresponda con el título principal del contenido de la página.

Una estructura correcta de encabezados es de gran importancia ya que las aplicaciones de usuario y los productos de apoyo, como los lectores de pantalla, pueden proporcionar mecanismos especiales de navegación que permitan a los usuarios acceder de forma rápida a las distintas secciones que componen una página web (p. ej. mediante una índice o mapa del documento con accesos directos a las diferentes secciones del mismo).

### 1.9 Formularios y etiquetas

#### **Problema** Etiquetas de campos de formulario (LABEL) ocultas visualmente.

Las etiquetas LABEL de los campos de formulario no pueden estar ocultas visualmente si no existe otro mecanismo para indicar la función del campo como, por ejemplo, el título del mismo (title). Todos los usuarios deben poder acceder a esta información, incluyendo los usuarios de navegadores gráficos.

Línea	Columna	Código
1753	2	Buscar

### 1.12 Enlaces descriptivos

#### **Problema** Enlaces cuyo texto está vacío.

El texto de los enlaces debe ser significativo y resultar útil para identificar la función o el destino de los mismos. En caso de necesitar algún tipo de información adicional ésta se podrá añadir por medio del atributo title, el cual contendrá todo el texto del enlace además de dicha información adicional.

En todo caso, el texto de los enlaces no podrá estar vacío y en el caso de que su único contenido sea una imagen entonces ésta deberá tener un texto alternativo que sea significativo como texto del enlace.

Línea	Columna	Código
214	316	<A aria-controls="sbox-window" href="#" id="sbox-btn-close" role="button" />

### 1.12 Enlaces descriptivos

#### **Problema** Enlaces que contienen imágenes y repiten su texto en el texto alternativo de las imágenes.



Las imágenes que forman parte de enlaces que además están acompañadas de un texto (el texto del enlace) no deben repetir en su atributo alt el texto del enlace para evitar repeticiones innecesarias de contenido que pueden entorpecer el uso de la página a los usuarios de lectores de pantalla. Si la imagen no aporta información adicional entonces debe marcarse como una imagen decorativa con texto alternativo vacío (`alt=""`) y sin título.

Línea	Columna	Código
194	85	<pre>&lt;A href="/presupuestos/index.php/rss?format=feed&amp;type=rss" target="_blank"&gt; &lt;IMG alt="Rss" src="/presupuestos/images/livemarks.png"/&gt; RSS &lt;/A&gt;</pre>
196	52	<pre>&lt;A href="/presupuestos/index.php/contactenos"&gt; &lt;IMG alt="contacto" src="/presupuestos/images/pieContacto.png"/&gt; Contacto &lt;/A&gt;</pre>
197	49	<pre>&lt;A href="/presupuestos/index.php/mapa-web"&gt; &lt;IMG alt="mapa web" src="/presupuestos/images/pieMapa.png"/&gt; Mapa web &lt;/A&gt;</pre>

## 28. RESULTADOS: PÁGINA 24

Título	V. Intervención y Control
URL	<a href="http://www.madrid.org/presupuestos/index.php/presupuestos-generales/presupuestos-cm/biblioteca/normativa/v-intervencion-y-control">http://www.madrid.org/presupuestos/index.php/presupuestos-generales/presupuestos-cm/biblioteca/normativa/v-intervencion-y-control</a>
Puntuación media	7.90
Nivel de adecuación estimado	No Válido

### Verificaciones. Nivel de adecuación A

Verificación	Valor	Modalidad
1.1 Existencia de alternativas textuales	1	Pasa
1.2 Uso de encabezados	0.5	Pasa
1.3 Uso de listas	0	Falla
1.4 Tablas de datos	No aplica	Pasa
1.5 Agrupación estructural	1	Pasa
1.6 Separación de contenido y presentación	1	Pasa
1.7 Identificación del idioma principal	1	Pasa
1.8 Navegación con javascript accesible y control de usuario	1	Pasa
1.9 Formularios y etiquetas	0	Falla
1.10 Formularios y estructura	1	Pasa
1.11 Título de página y de marcos	1	Pasa
1.12 Enlaces descriptivos	0	Falla
1.13 Cambios de contexto	1	Pasa
1.14 Compatibilidad	1	Pasa

### Verificaciones. Nivel de adecuación AA

Verificación	Valor	Modalidad
2.1 Identificación de los cambios de idioma	1	Pasa
2.2 Legibilidad y contraste	1	Pasa
2.3 Maquetación adaptable	1	Pasa
2.4 Múltiples vías de navegación	1	Pasa
2.5 Independencia del dispositivo	1	Pasa
2.6 Navegación consistente	1	Pasa

## 28.1. INCIDENCIAS.NIVEL DE ADECUACIÓN A

### 1.2 Uso de encabezados

#### **Advertencia Ausencia de un encabezado principal H1.**

Los elementos de encabezado (H1...H6) sirven para identificar los títulos de las diferentes secciones en las que se estructura un documento. El nivel empleado en cada encabezado es lo que definirá la estructura jerárquica de las secciones del documento. Por tanto, esta estructura de encabezados y los niveles empleados ha de ser correcta reflejando la estructura lógica del contenido de la página, identificando como encabezados todos los títulos de sección, sin emplear elementos de encabezado únicamente para crear efectos de presentación y sin saltarse niveles intermedios al descender en la jerarquía de encabezados.

En todas las páginas debe haber al menos un encabezado de nivel H1 que se corresponda con el título principal del contenido de la página.

Una estructura correcta de encabezados es de gran importancia ya que las aplicaciones de usuario y los productos de apoyo, como los lectores de pantalla, pueden proporcionar mecanismos especiales de navegación que permitan a los usuarios acceder de forma rápida a las distintas secciones que componen una página web (p. ej. mediante una índice o mapa del documento con accesos directos a las diferentes secciones del mismo).

### 1.3 Uso de listas

#### **Advertencia Simulación de listas ordenadas mediante listas desordenadas y una numeración.**

Las enumeraciones de elementos deben estructurarse adecuadamente mediante los elementos HTML para listas ordenadas (OL, LI) en lugar de simularse de forma visual mediante el uso de listas desordenadas (UL) en las que sus elementos (LI) comiencen por secuencias de números, letras o números romanos.

Línea	Columna	Código
141	1204	<pre>&lt;LI class="item-548"&gt; &lt;A href="/presupuestos/index.php/presupuestos-generales/presupuestos-cm/biblioteca/normativa/normas-generales-2"&gt; I. Normas Generales &lt;/A&gt; &lt;/LI&gt;</pre>

### 1.9 Formularios y etiquetas

#### **Problema Etiquetas de campos de formulario (LABEL) ocultas visualmente.**

Las etiquetas LABEL de los campos de formulario no pueden estar ocultas visualmente si no existe otro mecanismo para indicar la función del campo como, por ejemplo, el título del mismo (title). Todos los usuarios deben poder acceder a esta información, incluyendo los usuarios de navegadores gráficos.

Línea	Columna	Código
1753	2	Buscar

### 1.12 Enlaces descriptivos

#### **Problema Enlaces cuyo texto está vacío.**

El texto de los enlaces debe ser significativo y resultar útil para identificar la función o el destino de los mismos. En caso de necesitar algún tipo de información adicional ésta se podrá añadir por medio del atributo title, el cuál contendrá todo el texto del enlace además de dicha información adicional.

En todo caso, el texto de los enlaces no podrá estar vacío y en el caso de que su único contenido sea una imagen entonces ésta deberá tener un texto alternativo que sea significativo como texto del enlace.

Línea	Columna	Código
228	316	<A aria-controls="sbox-window" href="#" id="sbox-btn-close" role="button"/>

## 1.12 Enlaces descriptivos

**Problema** Enlaces cuyo texto es demasiado largo y, por tanto, poco significativo.

El texto de los enlaces debe ser significativo y resultar útil para identificar la función o el destino de los mismos. Para ello, dicho texto además ha de ser breve y conciso. Salvo excepciones (enlaces a leyes u otros contenidos de tipo legal en los que se emplea su título como texto del enlace) si el texto de un enlace es demasiado largo, extendiéndose por varias líneas, dificultará su legibilidad y comprensión para algunos usuarios dejando así de ser significativo.

Línea	Columna	Código
168	125	<pre>&lt;A href="http://www.madrid.org/wleg_pub/servlet/Servidor?opcion=VerHtml&amp;amp;nmnorma=1695" rel="noopener" target="_blank"&gt;   § V.8. CIRCULAR DE 10 DE MARZO DE 1993, DE LA DIRECCIÓN GENERAL DE PLANIFICACIÓN FINANCIERA DE LA CONSEJERÍA DE HACIENDA, POR LA QUE SE DICTAN NORMAS SOBRE ACTUACIONES A SEGUIR POR LOS CENTROS GESTORES DE INGRESOS DE DERECHO PÚBLICO, EN MATERIA DE RECAUDACIÓN, ASÍ COMO EN LA EMISIÓN DE CERTIFICACIONES DE DESCUBIERTO PARA EL DESPACHO DE LA VÍA EJECUTIVA DE APREMIO. &lt;/A&gt;</pre>
169	125	<pre>&lt;A href="http://www.madrid.org/wleg_pub/servlet/Servidor?opcion=VerHtml&amp;amp;nmnorma=7098" rel="noopener" target="_blank"&gt;   § V.9. ORDEN DE 9 DE MARZO DE 2011, DE LA CONSEJERÍA DE ECONOMÍA Y HACIENDA, POR LA QUE SE REGULAN LOS REQUISITOS ADICIONALES PARA LA FISCALIZACIÓN PREVIA LIMITADA EN EXPEDIENTES DE GASTO DE PRESTACIONES ECONÓMICAS EN MATERIA DE DEPENDENCIA Y SE DETERMINA EL MODELO DE CONTROL POSTERIOR A EJERCER POR LA INTERVENCIÓN GENERAL. &lt;/A&gt;</pre>
170	125	<pre>&lt;A href="http://www.madrid.org/wleg_pub/servlet/Servidor?opcion=VerHtml&amp;amp;nmnorma=8490" rel="noopener" target="_blank"&gt;   § V.10. ORDEN DE 12 DE MARZO DE 2014, DEL CONSEJERO DE ECONOMÍA Y HACIENDA, POR LA QUE SE REGULA EL PROCEDIMIENTO DE AUTORIZACIÓN Y SEGUIMIENTO DE LAS OPERACIONES FINANCIERAS CONCERTADAS POR LAS UNIVERSIDADES PÚBLICAS DE MADRID, POR LOS ORGANISMOS AUTÓNOMOS, EMPRESAS PÚBLICAS Y DEMÁS ENTES PÚBLICOS DE LA COMUNIDAD DE MADRID INTEGRADOS EN EL SECTOR PÚBLICO ATENDIENDO AL SISTEMA EUROPEO DE CUENTAS NACIONALES Y REGIONALES. &lt;/A&gt;</pre>
174	125	<pre>&lt;A href="http://www.madrid.org/wleg_pub/servlet/Servidor?opcion=VerHtml&amp;amp;nmnorma=8259" rel="noopener" target="_blank"&gt;   § V.14. ORDEN DE 2 DE AGOSTO DE 2013, CONJUNTA DE LA CONSEJERÍA DE ECONOMÍA Y HACIENDA Y DE LA CONSEJERÍA DE SANIDAD, POR LA QUE SE DICTAN INSTRUCCIONES PARA EL DESARROLLO Y APLICACIÓN DEL CONTROL CONTINUO EN LOS CENTROS SANITARIOS ADSCRITOS AL SERVICIO MADRILEÑO DE SALUD &lt;/A&gt;</pre>

## 1.12 Enlaces descriptivos

**Problema** Enlaces que contienen imágenes y repiten su texto en el texto alternativo de las imágenes.

Las imágenes que forman parte de enlaces que además están acompañadas de un texto (el texto del enlace) no deben repetir en su atributo alt el texto del enlace para evitar repeticiones innecesarias de contenido que pueden entorpecer el uso de la página a los usuarios de lectores de pantalla. Si la imagen no aporta información adicional entonces debe marcarse como una imagen decorativa con texto alternativo vacío (alt="") y sin título.

Línea	Columna	Código
208	85	<pre>&lt;A href="/presupuestos/index.php/rss?format=feed&amp;type=rss" target="_blank"&gt; &lt;IMG alt="Rss" src="/presupuestos/images/livemarks.png"/&gt; RSS &lt;/A&gt;</pre>
210	52	<pre>&lt;A href="/presupuestos/index.php/contactenos"&gt; &lt;IMG alt="contacto" src="/presupuestos/images/pieContacto.png"/&gt; Contacto &lt;/A&gt;</pre>
211	49	<pre>&lt;A href="/presupuestos/index.php/mapa-web"&gt; &lt;IMG alt="mapa web" src="/presupuestos/images/pieMapa.png"/&gt; Mapa web &lt;/A&gt;</pre>

## 29. RESULTADOS: PÁGINA 25

Título	Transportes, Vivienda e Infraestructuras
URL	<a href="http://www.madrid.org/presupuestos/index.php/presupuestos-generales/presupuestos-cm/2018/transportes">http://www.madrid.org/presupuestos/index.php/presupuestos-generales/presupuestos-cm/2018/transportes</a>
Puntuación media	8.40
Nivel de adecuación estimado	AA

### Verificaciones. Nivel de adecuación A

Verificación	Valor	Modalidad
1.1 Existencia de alternativas textuales	1	Pasa
1.2 Uso de encabezados	0.5	Pasa
1.3 Uso de listas	1	Pasa
1.4 Tablas de datos	No aplica	Pasa
1.5 Agrupación estructural	1	Pasa
1.6 Separación de contenido y presentación	1	Pasa
1.7 Identificación del idioma principal	1	Pasa
1.8 Navegación con javascript accesible y control de usuario	1	Pasa
1.9 Formularios y etiquetas	0	Falla
1.10 Formularios y estructura	1	Pasa
1.11 Título de página y de marcos	1	Pasa
1.12 Enlaces descriptivos	0	Falla
1.13 Cambios de contexto	1	Pasa
1.14 Compatibilidad	1	Pasa

### Verificaciones. Nivel de adecuación AA

Verificación	Valor	Modalidad
2.1 Identificación de los cambios de idioma	1	Pasa
2.2 Legibilidad y contraste	1	Pasa
2.3 Maquetación adaptable	1	Pasa
2.4 Múltiples vías de navegación	1	Pasa
2.5 Independencia del dispositivo	1	Pasa
2.6 Navegación consistente	1	Pasa

## 29.1. INCIDENCIAS.NIVEL DE ADECUACIÓN A

### 1.2 Uso de encabezados

#### **Advertencia** Ausencia de un encabezado principal H1.

Los elementos de encabezado (H1...H6) sirven para identificar los títulos de las diferentes secciones en las que se estructura un documento. El nivel empleado en cada encabezado es lo que definirá la estructura jerárquica de las secciones del documento. Por tanto, esta estructura de encabezados y los niveles empleados ha de ser correcta reflejando la estructura lógica del contenido de la página, identificando como encabezados todos los títulos de sección, sin emplear elementos de encabezado únicamente para crear efectos de presentación y sin saltarse niveles intermedios al descender en la jerarquía de encabezados.

En todas las páginas debe haber al menos un encabezado de nivel H1 que se corresponda con el título principal del contenido de la página.

Una estructura correcta de encabezados es de gran importancia ya que las aplicaciones de usuario y los productos de apoyo, como los lectores de pantalla, pueden proporcionar mecanismos especiales de navegación que permitan a los usuarios acceder de forma rápida a las distintas secciones que componen una página web (p. ej. mediante una índice o mapa del documento con accesos directos a las diferentes secciones del mismo).

### 1.9 Formularios y etiquetas

#### **Problema** Etiquetas de campos de formulario (LABEL) ocultas visualmente.

Las etiquetas LABEL de los campos de formulario no pueden estar ocultas visualmente si no existe otro mecanismo para indicar la función del campo como, por ejemplo, el título del mismo (title). Todos los usuarios deben poder acceder a esta información, incluyendo los usuarios de navegadores gráficos.

Línea	Columna	Código
1753	2	Buscar

### 1.12 Enlaces descriptivos

#### **Problema** Enlaces cuyo texto está vacío.

El texto de los enlaces debe ser significativo y resultar útil para identificar la función o el destino de los mismos. En caso de necesitar algún tipo de información adicional ésta se podrá añadir por medio del atributo title, el cual contendrá todo el texto del enlace además de dicha información adicional.

En todo caso, el texto de los enlaces no podrá estar vacío y en el caso de que su único contenido sea una imagen entonces ésta deberá tener un texto alternativo que sea significativo como texto del enlace.

Línea	Columna	Código
216	316	<A aria-controls="sbox-window" href="#" id="sbox-btn-close" role="button" />

### 1.12 Enlaces descriptivos

#### **Problema** Enlaces que contienen imágenes y repiten su texto en el texto alternativo de las imágenes.

Las imágenes que forman parte de enlaces que además están acompañadas de un texto (el texto del enlace) no deben repetir en su atributo alt el texto del enlace para evitar repeticiones innecesarias de contenido que pueden entorpecer el uso de la página a los usuarios de lectores de pantalla. Si la imagen no aporta información adicional entonces debe marcarse como una imagen decorativa con texto alternativo vacío (`alt=""`) y sin título.

Línea	Columna	Código
196	85	<pre>&lt;A href="/presupuestos/index.php/rss?format=feed&amp;type=rss" target="_blank"&gt; &lt;IMG alt="Rss" src="/presupuestos/images/livemarks.png"/&gt; RSS &lt;/A&gt;</pre>
198	52	<pre>&lt;A href="/presupuestos/index.php/contactenos"&gt; &lt;IMG alt="contacto" src="/presupuestos/images/pieContacto.png"/&gt; Contacto &lt;/A&gt;</pre>
199	49	<pre>&lt;A href="/presupuestos/index.php/mapa-web"&gt; &lt;IMG alt="mapa web" src="/presupuestos/images/pieMapa.png"/&gt; Mapa web &lt;/A&gt;</pre>



### 30. RESULTADOS: PÁGINA 26

Título	Medio Ambiente
URL	<a href="http://www.madrid.org/presupuestos/index.php/presupuestos-generales/presupuestos-cm/2015-08-25-15-12-35/medio-ambiente">http://www.madrid.org/presupuestos/index.php/presupuestos-generales/presupuestos-cm/2015-08-25-15-12-35/medio-ambiente</a>
Puntuación media	8.40
Nivel de adecuación estimado	AA

#### Verificaciones. Nivel de adecuación A

Verificación	Valor	Modalidad
1.1 Existencia de alternativas textuales	1	Pasa
1.2 Uso de encabezados	0.5	Pasa
1.3 Uso de listas	1	Pasa
1.4 Tablas de datos	No aplica	Pasa
1.5 Agrupación estructural	1	Pasa
1.6 Separación de contenido y presentación	1	Pasa
1.7 Identificación del idioma principal	1	Pasa
1.8 Navegación con javascript accesible y control de usuario	1	Pasa
1.9 Formularios y etiquetas	0	Falla
1.10 Formularios y estructura	1	Pasa
1.11 Título de página y de marcos	1	Pasa
1.12 Enlaces descriptivos	0	Falla
1.13 Cambios de contexto	1	Pasa
1.14 Compatibilidad	1	Pasa

#### Verificaciones. Nivel de adecuación AA

Verificación	Valor	Modalidad
2.1 Identificación de los cambios de idioma	1	Pasa
2.2 Legibilidad y contraste	1	Pasa
2.3 Maquetación adaptable	1	Pasa
2.4 Múltiples vías de navegación	1	Pasa
2.5 Independencia del dispositivo	1	Pasa
2.6 Navegación consistente	1	Pasa

## 30.1. INCIDENCIAS.NIVEL DE ADECUACIÓN A

### 1.2 Uso de encabezados

#### **Advertencia** Ausencia de un encabezado principal H1.

Los elementos de encabezado (H1...H6) sirven para identificar los títulos de las diferentes secciones en las que se estructura un documento. El nivel empleado en cada encabezado es lo que definirá la estructura jerárquica de las secciones del documento. Por tanto, esta estructura de encabezados y los niveles empleados ha de ser correcta reflejando la estructura lógica del contenido de la página, identificando como encabezados todos los títulos de sección, sin emplear elementos de encabezado únicamente para crear efectos de presentación y sin saltarse niveles intermedios al descender en la jerarquía de encabezados.

En todas las páginas debe haber al menos un encabezado de nivel H1 que se corresponda con el título principal del contenido de la página.

Una estructura correcta de encabezados es de gran importancia ya que las aplicaciones de usuario y los productos de apoyo, como los lectores de pantalla, pueden proporcionar mecanismos especiales de navegación que permitan a los usuarios acceder de forma rápida a las distintas secciones que componen una página web (p. ej. mediante una índice o mapa del documento con accesos directos a las diferentes secciones del mismo).

### 1.9 Formularios y etiquetas

#### **Problema** Etiquetas de campos de formulario (LABEL) ocultas visualmente.

Las etiquetas LABEL de los campos de formulario no pueden estar ocultas visualmente si no existe otro mecanismo para indicar la función del campo como, por ejemplo, el título del mismo (title). Todos los usuarios deben poder acceder a esta información, incluyendo los usuarios de navegadores gráficos.

Línea	Columna	Código
1753	2	Buscar

### 1.12 Enlaces descriptivos

#### **Problema** Enlaces cuyo texto está vacío.

El texto de los enlaces debe ser significativo y resultar útil para identificar la función o el destino de los mismos. En caso de necesitar algún tipo de información adicional ésta se podrá añadir por medio del atributo title, el cual contendrá todo el texto del enlace además de dicha información adicional.

En todo caso, el texto de los enlaces no podrá estar vacío y en el caso de que su único contenido sea una imagen entonces ésta deberá tener un texto alternativo que sea significativo como texto del enlace.

Línea	Columna	Código
215	316	<A aria-controls="sbox-window" href="#" id="sbox-btn-close" role="button" />

### 1.12 Enlaces descriptivos

#### **Problema** Enlaces que contienen imágenes y repiten su texto en el texto alternativo de las imágenes.

Las imágenes que forman parte de enlaces que además están acompañadas de un texto (el texto del enlace) no deben repetir en su atributo alt el texto del enlace para evitar repeticiones innecesarias de contenido que pueden entorpecer el uso de la página a los usuarios de lectores de pantalla. Si la imagen no aporta información adicional entonces debe marcarse como una imagen decorativa con texto alternativo vacío (`alt=""`) y sin título.

Línea	Columna	Código
195	85	<pre>&lt;A href="/presupuestos/index.php/rss?format=feed&amp;type=rss" target="_blank"&gt; &lt;IMG alt="Rss" src="/presupuestos/images/livemarks.png"/&gt; RSS &lt;/A&gt;</pre>
197	52	<pre>&lt;A href="/presupuestos/index.php/contactenos"&gt; &lt;IMG alt="contacto" src="/presupuestos/images/pieContacto.png"/&gt; Contacto &lt;/A&gt;</pre>
198	49	<pre>&lt;A href="/presupuestos/index.php/mapa-web"&gt; &lt;IMG alt="mapa web" src="/presupuestos/images/pieMapa.png"/&gt; Mapa web &lt;/A&gt;</pre>

## 31. RESULTADOS: PÁGINA 27

Título	Sanidad
URL	<a href="http://www.madrid.org/presupuestos/index.php/presupuestos-generales/presupuestos-cm/2016/sanidad">http://www.madrid.org/presupuestos/index.php/presupuestos-generales/presupuestos-cm/2016/sanidad</a>
Puntuación media	8.40
Nivel de adecuación estimado	AA

### Verificaciones. Nivel de adecuación A

Verificación	Valor	Modalidad
1.1 Existencia de alternativas textuales	1	Pasa
1.2 Uso de encabezados	0.5	Pasa
1.3 Uso de listas	1	Pasa
1.4 Tablas de datos	No aplica	Pasa
1.5 Agrupación estructural	1	Pasa
1.6 Separación de contenido y presentación	1	Pasa
1.7 Identificación del idioma principal	1	Pasa
1.8 Navegación con javascript accesible y control de usuario	1	Pasa
1.9 Formularios y etiquetas	0	Falla
1.10 Formularios y estructura	1	Pasa
1.11 Título de página y de marcos	1	Pasa
1.12 Enlaces descriptivos	0	Falla
1.13 Cambios de contexto	1	Pasa
1.14 Compatibilidad	1	Pasa

### Verificaciones. Nivel de adecuación AA

Verificación	Valor	Modalidad
2.1 Identificación de los cambios de idioma	1	Pasa
2.2 Legibilidad y contraste	1	Pasa
2.3 Maquetación adaptable	1	Pasa
2.4 Múltiples vías de navegación	1	Pasa
2.5 Independencia del dispositivo	1	Pasa
2.6 Navegación consistente	1	Pasa

## 31.1. INCIDENCIAS.NIVEL DE ADECUACIÓN A

### 1.2 Uso de encabezados

#### **Advertencia Ausencia de un encabezado principal H1.**

Los elementos de encabezado (H1...H6) sirven para identificar los títulos de las diferentes secciones en las que se estructura un documento. El nivel empleado en cada encabezado es lo que definirá la estructura jerárquica de las secciones del documento. Por tanto, esta estructura de encabezados y los niveles empleados ha de ser correcta reflejando la estructura lógica del contenido de la página, identificando como encabezados todos los títulos de sección, sin emplear elementos de encabezado únicamente para crear efectos de presentación y sin saltarse niveles intermedios al descender en la jerarquía de encabezados.

En todas las páginas debe haber al menos un encabezado de nivel H1 que se corresponda con el título principal del contenido de la página.

Una estructura correcta de encabezados es de gran importancia ya que las aplicaciones de usuario y los productos de apoyo, como los lectores de pantalla, pueden proporcionar mecanismos especiales de navegación que permitan a los usuarios acceder de forma rápida a las distintas secciones que componen una página web (p. ej. mediante una índice o mapa del documento con accesos directos a las diferentes secciones del mismo).

### 1.9 Formularios y etiquetas

#### **Problema Etiquetas de campos de formulario (LABEL) ocultas visualmente.**

Las etiquetas LABEL de los campos de formulario no pueden estar ocultas visualmente si no existe otro mecanismo para indicar la función del campo como, por ejemplo, el título del mismo (title). Todos los usuarios deben poder acceder a esta información, incluyendo los usuarios de navegadores gráficos.

Línea	Columna	Código
1753	2	Buscar

### 1.12 Enlaces descriptivos

#### **Problema Enlaces cuyo texto está vacío.**

El texto de los enlaces debe ser significativo y resultar útil para identificar la función o el destino de los mismos. En caso de necesitar algún tipo de información adicional ésta se podrá añadir por medio del atributo title, el cual contendrá todo el texto del enlace además de dicha información adicional.

En todo caso, el texto de los enlaces no podrá estar vacío y en el caso de que su único contenido sea una imagen entonces ésta deberá tener un texto alternativo que sea significativo como texto del enlace.

Línea	Columna	Código
216	316	<A aria-controls="sbox-window" href="#" id="sbox-btn-close" role="button" />

### 1.12 Enlaces descriptivos

#### **Problema Enlaces que contienen imágenes y repiten su texto en el texto alternativo de las imágenes.**

Las imágenes que forman parte de enlaces que además están acompañadas de un texto (el texto del enlace) no deben repetir en su atributo alt el texto del enlace para evitar repeticiones innecesarias de contenido que pueden entorpecer el uso de la página a los usuarios de lectores de pantalla. Si la imagen no aporta información adicional entonces debe marcarse como una imagen decorativa con texto alternativo vacío (`alt=""`) y sin título.

Línea	Columna	Código
196	85	<pre> &lt;A href="/presupuestos/index.php/rss?format=feed&amp;type=rss" target="_blank"&gt; &lt;IMG alt="Rss" src="/presupuestos/images/livemarks.png"/&gt; RSS &lt;/A&gt; </pre>
198	52	<pre> &lt;A href="/presupuestos/index.php/contactenos"&gt; &lt;IMG alt="contacto" src="/presupuestos/images/pieContacto.png"/&gt; Contacto &lt;/A&gt; </pre>
199	49	<pre> &lt;A href="/presupuestos/index.php/mapa-web"&gt; &lt;IMG alt="mapa web" src="/presupuestos/images/pieMapa.png"/&gt; Mapa web &lt;/A&gt; </pre>

## 32. RESULTADOS: PÁGINA 28

Título	Cultura y Turismo
URL	<a href="http://www.madrid.org/presupuestos/index.php/presupuestos-generales/presupuestos-cm/2016/cultura-y-turismo">http://www.madrid.org/presupuestos/index.php/presupuestos-generales/presupuestos-cm/2016/cultura-y-turismo</a>
Puntuación media	8.40
Nivel de adecuación estimado	AA

### Verificaciones. Nivel de adecuación A

Verificación	Valor	Modalidad
1.1 Existencia de alternativas textuales	1	Pasa
1.2 Uso de encabezados	0.5	Pasa
1.3 Uso de listas	1	Pasa
1.4 Tablas de datos	No aplica	Pasa
1.5 Agrupación estructural	1	Pasa
1.6 Separación de contenido y presentación	1	Pasa
1.7 Identificación del idioma principal	1	Pasa
1.8 Navegación con javascript accesible y control de usuario	1	Pasa
1.9 Formularios y etiquetas	0	Falla
1.10 Formularios y estructura	1	Pasa
1.11 Título de página y de marcos	1	Pasa
1.12 Enlaces descriptivos	0	Falla
1.13 Cambios de contexto	1	Pasa
1.14 Compatibilidad	1	Pasa

### Verificaciones. Nivel de adecuación AA

Verificación	Valor	Modalidad
2.1 Identificación de los cambios de idioma	1	Pasa
2.2 Legibilidad y contraste	1	Pasa
2.3 Maquetación adaptable	1	Pasa
2.4 Múltiples vías de navegación	1	Pasa
2.5 Independencia del dispositivo	1	Pasa
2.6 Navegación consistente	1	Pasa

## 32.1. INCIDENCIAS.NIVEL DE ADECUACIÓN A

### 1.2 Uso de encabezados

#### **Advertencia** Ausencia de un encabezado principal H1.

Los elementos de encabezado (H1...H6) sirven para identificar los títulos de las diferentes secciones en las que se estructura un documento. El nivel empleado en cada encabezado es lo que definirá la estructura jerárquica de las secciones del documento. Por tanto, esta estructura de encabezados y los niveles empleados ha de ser correcta reflejando la estructura lógica del contenido de la página, identificando como encabezados todos los títulos de sección, sin emplear elementos de encabezado únicamente para crear efectos de presentación y sin saltarse niveles intermedios al descender en la jerarquía de encabezados.

En todas las páginas debe haber al menos un encabezado de nivel H1 que se corresponda con el título principal del contenido de la página.

Una estructura correcta de encabezados es de gran importancia ya que las aplicaciones de usuario y los productos de apoyo, como los lectores de pantalla, pueden proporcionar mecanismos especiales de navegación que permitan a los usuarios acceder de forma rápida a las distintas secciones que componen una página web (p. ej. mediante una índice o mapa del documento con accesos directos a las diferentes secciones del mismo).

### 1.9 Formularios y etiquetas

#### **Problema** Etiquetas de campos de formulario (LABEL) ocultas visualmente.

Las etiquetas LABEL de los campos de formulario no pueden estar ocultas visualmente si no existe otro mecanismo para indicar la función del campo como, por ejemplo, el título del mismo (title). Todos los usuarios deben poder acceder a esta información, incluyendo los usuarios de navegadores gráficos.

Línea	Columna	Código
1753	2	Buscar

### 1.12 Enlaces descriptivos

#### **Problema** Enlaces cuyo texto está vacío.

El texto de los enlaces debe ser significativo y resultar útil para identificar la función o el destino de los mismos. En caso de necesitar algún tipo de información adicional ésta se podrá añadir por medio del atributo title, el cual contendrá todo el texto del enlace además de dicha información adicional.

En todo caso, el texto de los enlaces no podrá estar vacío y en el caso de que su único contenido sea una imagen entonces ésta deberá tener un texto alternativo que sea significativo como texto del enlace.

Línea	Columna	Código
214	316	<A aria-controls="sbox-window" href="#" id="sbox-btn-close" role="button" />

### 1.12 Enlaces descriptivos

#### **Problema** Enlaces que contienen imágenes y repiten su texto en el texto alternativo de las imágenes.



Las imágenes que forman parte de enlaces que además están acompañadas de un texto (el texto del enlace) no deben repetir en su atributo alt el texto del enlace para evitar repeticiones innecesarias de contenido que pueden entorpecer el uso de la página a los usuarios de lectores de pantalla. Si la imagen no aporta información adicional entonces debe marcarse como una imagen decorativa con texto alternativo vacío (`alt=""`) y sin título.

Línea	Columna	Código
194	85	<pre>&lt;A href="/presupuestos/index.php/rss?format=feed&amp;type=rss" target="_blank"&gt; &lt;IMG alt="Rss" src="/presupuestos/images/livemarks.png"/&gt; RSS &lt;/A&gt;</pre>
196	52	<pre>&lt;A href="/presupuestos/index.php/contactenos"&gt; &lt;IMG alt="contacto" src="/presupuestos/images/pieContacto.png"/&gt; Contacto &lt;/A&gt;</pre>
197	49	<pre>&lt;A href="/presupuestos/index.php/mapa-web"&gt; &lt;IMG alt="mapa web" src="/presupuestos/images/pieMapa.png"/&gt; Mapa web &lt;/A&gt;</pre>

### 33. RESULTADOS: PÁGINA 29

Título	VII. Normativa Presupuestaria de vigencia temporal
URL	<a href="http://www.madrid.org/presupuestos/index.php/presupuestos-generales/presupuestos-cm/biblioteca/normativa/vii-normativa-pptaria-temporal">http://www.madrid.org/presupuestos/index.php/presupuestos-generales/presupuestos-cm/biblioteca/normativa/vii-normativa-pptaria-temporal</a>
Puntuación media	7.40
Nivel de adecuación estimado	No Válido

#### Verificaciones. Nivel de adecuación A

Verificación	Valor	Modalidad
1.1 Existencia de alternativas textuales	1	Pasa
1.2 Uso de encabezados	0.5	Pasa
1.3 Uso de listas	0	Falla
1.4 Tablas de datos	No aplica	Pasa
1.5 Agrupación estructural	1	Pasa
1.6 Separación de contenido y presentación	1	Pasa
1.7 Identificación del idioma principal	1	Pasa
1.8 Navegación con javascript accesible y control de usuario	1	Pasa
1.9 Formularios y etiquetas	0	Falla
1.10 Formularios y estructura	1	Pasa
1.11 Título de página y de marcos	1	Pasa
1.12 Enlaces descriptivos	0	Falla
1.13 Cambios de contexto	1	Pasa
1.14 Compatibilidad	1	Pasa

#### Verificaciones. Nivel de adecuación AA

Verificación	Valor	Modalidad
2.1 Identificación de los cambios de idioma	1	Pasa
2.2 Legibilidad y contraste	1	Pasa
2.3 Maquetación adaptable	1	Pasa
2.4 Múltiples vías de navegación	1	Pasa
2.5 Independencia del dispositivo	1	Pasa
2.6 Navegación consistente	0	Falla

## 33.1. INCIDENCIAS.NIVEL DE ADECUACIÓN A

### 1.2 Uso de encabezados

#### **Advertencia Ausencia de un encabezado principal H1.**

Los elementos de encabezado (H1...H6) sirven para identificar los títulos de las diferentes secciones en las que se estructura un documento. El nivel empleado en cada encabezado es lo que definirá la estructura jerárquica de las secciones del documento. Por tanto, esta estructura de encabezados y los niveles empleados ha de ser correcta reflejando la estructura lógica del contenido de la página, identificando como encabezados todos los títulos de sección, sin emplear elementos de encabezado únicamente para crear efectos de presentación y sin saltarse niveles intermedios al descender en la jerarquía de encabezados.

En todas las páginas debe haber al menos un encabezado de nivel H1 que se corresponda con el título principal del contenido de la página.

Una estructura correcta de encabezados es de gran importancia ya que las aplicaciones de usuario y los productos de apoyo, como los lectores de pantalla, pueden proporcionar mecanismos especiales de navegación que permitan a los usuarios acceder de forma rápida a las distintas secciones que componen una página web (p. ej. mediante una índice o mapa del documento con accesos directos a las diferentes secciones del mismo).

### 1.3 Uso de listas

#### **Advertencia Simulación de listas ordenadas mediante listas desordenadas y una numeración.**

Las enumeraciones de elementos deben estructurarse adecuadamente mediante los elementos HTML para listas ordenadas (OL, LI) en lugar de simularse de forma visual mediante el uso de listas desordenadas (UL) en las que sus elementos (LI) comiencen por secuencias de números, letras o números romanos.

Línea	Columna	Código
141	1204	<pre>&lt;LI class="item-548"&gt; &lt;A href="/presupuestos/index.php/presupuestos-generales/presupuestos-cm/biblioteca/normativa/normas-generales-2"&gt; I. Normas Generales &lt;/A&gt; &lt;/LI&gt;</pre>

### 1.9 Formularios y etiquetas

#### **Problema Etiquetas de campos de formulario (LABEL) ocultas visualmente.**

Las etiquetas LABEL de los campos de formulario no pueden estar ocultas visualmente si no existe otro mecanismo para indicar la función del campo como, por ejemplo, el título del mismo (title). Todos los usuarios deben poder acceder a esta información, incluyendo los usuarios de navegadores gráficos.

Línea	Columna	Código
1753	2	Buscar

### 1.12 Enlaces descriptivos

#### **Problema Enlaces cuyo texto está vacío.**

El texto de los enlaces debe ser significativo y resultar útil para identificar la función o el destino de los mismos. En caso de necesitar algún tipo de información adicional ésta se podrá añadir por medio del atributo title, el cuál contendrá todo el texto del enlace además de dicha información adicional.

En todo caso, el texto de los enlaces no podrá estar vacío y en el caso de que su único contenido sea una imagen entonces ésta deberá tener un texto alternativo que sea significativo como texto del enlace.

Línea	Columna	Código
169	126	<A href="http://www.madrid.org/wleg_pub/servlet/Servidor?opcion=VerHtml&amp;nmnorma=12466" rel="noopener" target="_blank"/>
169	252	<A href="http://www.madrid.org/wleg_pub/servlet/Servidor?opcion=VerHtml&amp;nmnorma=12466" rel="noopener" target="_blank">  </A>
223	316	<A aria-controls="sbox-window" href="#" id="sbox-btn-close" role="button"/>

## 1.12 Enlaces descriptivos

### **Problema** Enlaces cuyo texto es demasiado largo y, por tanto, poco significativo.

El texto de los enlaces debe ser significativo y resultar útil para identificar la función o el destino de los mismos. Para ello, dicho texto además ha de ser breve y conciso. Salvo excepciones (enlaces a leyes u otros contenidos de tipo legal en los que se emplea su título como texto del enlace) si el texto de un enlace es demasiado largo, extendiéndose por varias líneas, dificultará su legibilidad y comprensión para algunos usuarios dejando así de ser significativo.

Línea	Columna	Código
162	126	<A href="http://www.madrid.org/wleg_pub/servlet/Servidor?opcion=VerHtml&amp;nmnorma=12500" rel="noopener" target="_blank">§ VII.2. ORDEN DE 8 DE FEBRERO DE 2022, DE LA CONSEJERÍA DE ECONOMÍA, HACIENDA Y EMPLEO, POR LA QUE SE ESTABLECEN PROCEDIMIENTOS PARA LA TRAMITACIÓN DE DETERMINADAS MODIFICACIONES PRESUPUESTARIAS Y OTRAS OPERACIONES SOBRE EL PRESUPUESTO EN EL EJERCICIO 2022</A>
167	126	<A href="http://www.madrid.org/wleg_pub/servlet/Servidor?opcion=VerHtml&amp;nmnorma=13052" rel="noopener" target="_blank">§ VII.7. DECRETO 137/2022, DE 28 DE DICIEMBRE, POR EL QUE SE ESTABLECEN LOS CRITERIOS DE APLICACIÓN DE LA PRÓRROGA AUTOMÁTICA DE LOS PRESUPUESTOS GENERALES DE LA COMUNIDAD DE MADRID PARA 2022, HASTA LA ENTRADA EN VIGOR DE LOS PRESUPUESTOS GENERALES PARA 2023</A>

## 1.12 Enlaces descriptivos

### **Problema** Enlaces que contienen imágenes y repiten su texto en el texto alternativo de las imágenes.

Las imágenes que forman parte de enlaces que además están acompañadas de un texto (el texto del enlace) no deben repetir en su atributo alt el texto del enlace para evitar repeticiones innecesarias de contenido que pueden entorpecer el uso de la página a los usuarios de lectores de pantalla. Si la imagen no aporta información adicional entonces debe marcarse como una imagen decorativa con texto alternativo vacío (alt="") y sin título.

Línea	Columna	Código
203	85	<pre>&lt;A href="/presupuestos/index.php/rss?format=feed&amp;type=rss" target="_blank"&gt; &lt;IMG alt="Rss" src="/presupuestos/images/livemarks.png"/&gt; RSS &lt;/A&gt;</pre>
205	52	<pre>&lt;A href="/presupuestos/index.php/contactenos"&gt; &lt;IMG alt="contacto" src="/presupuestos/images/pieContacto.png"/&gt; Contacto &lt;/A&gt;</pre>
206	49	<pre>&lt;A href="/presupuestos/index.php/mapa-web"&gt; &lt;IMG alt="mapa web" src="/presupuestos/images/pieMapa.png"/&gt; Mapa web &lt;/A&gt;</pre>

## 33.2. INCIDENCIAS.NIVEL DE ADECUACIÓN AA

### 2.6 Navegación consistente

**Problema** **Enlaces situados de forma contigua que apuntan al mismo destino.**

La repetición de enlaces consecutivos a un mismo destino sólo sirve para añadir 'ruido' y contenido innecesario que entorpece la legibilidad y la interacción con la página a determinados usuarios como a aquellos que emplean un lector de pantalla.

Es el caso, por ejemplo, del uso de imágenes situadas de forma contigua a enlaces textuales marcándose ambos como dos enlaces independientes en lugar de utilizar un único enlace que englobe ambos elementos.

Línea	Columna	Código
169	252	<pre> &lt;A href="http://www.madrid.org/wleg_pub/servlet/Servidor?opcion=VerHtml&amp; amp;nnorma=12466" rel="noopener" target="_blank"&gt; &lt;BR/&gt; &lt;BR/&gt; &lt;/A&gt; </pre>

## 34. RESULTADOS: PÁGINA 30

Título	Cultura y Turismo
URL	<a href="http://www.madrid.org/presupuestos/index.php/presupuestos-generales/presupuestos-cm/2017/cultura-y-turismo">http://www.madrid.org/presupuestos/index.php/presupuestos-generales/presupuestos-cm/2017/cultura-y-turismo</a>
Puntuación media	8.40
Nivel de adecuación estimado	AA

### Verificaciones. Nivel de adecuación A

Verificación	Valor	Modalidad
1.1 Existencia de alternativas textuales	1	Pasa
1.2 Uso de encabezados	0.5	Pasa
1.3 Uso de listas	1	Pasa
1.4 Tablas de datos	No aplica	Pasa
1.5 Agrupación estructural	1	Pasa
1.6 Separación de contenido y presentación	1	Pasa
1.7 Identificación del idioma principal	1	Pasa
1.8 Navegación con javascript accesible y control de usuario	1	Pasa
1.9 Formularios y etiquetas	0	Falla
1.10 Formularios y estructura	1	Pasa
1.11 Título de página y de marcos	1	Pasa
1.12 Enlaces descriptivos	0	Falla
1.13 Cambios de contexto	1	Pasa
1.14 Compatibilidad	1	Pasa

### Verificaciones. Nivel de adecuación AA

Verificación	Valor	Modalidad
2.1 Identificación de los cambios de idioma	1	Pasa
2.2 Legibilidad y contraste	1	Pasa
2.3 Maquetación adaptable	1	Pasa
2.4 Múltiples vías de navegación	1	Pasa
2.5 Independencia del dispositivo	1	Pasa
2.6 Navegación consistente	1	Pasa

## 34.1. INCIDENCIAS.NIVEL DE ADECUACIÓN A

### 1.2 Uso de encabezados

#### **Advertencia** Ausencia de un encabezado principal H1.

Los elementos de encabezado (H1...H6) sirven para identificar los títulos de las diferentes secciones en las que se estructura un documento. El nivel empleado en cada encabezado es lo que definirá la estructura jerárquica de las secciones del documento. Por tanto, esta estructura de encabezados y los niveles empleados ha de ser correcta reflejando la estructura lógica del contenido de la página, identificando como encabezados todos los títulos de sección, sin emplear elementos de encabezado únicamente para crear efectos de presentación y sin saltarse niveles intermedios al descender en la jerarquía de encabezados.

En todas las páginas debe haber al menos un encabezado de nivel H1 que se corresponda con el título principal del contenido de la página.

Una estructura correcta de encabezados es de gran importancia ya que las aplicaciones de usuario y los productos de apoyo, como los lectores de pantalla, pueden proporcionar mecanismos especiales de navegación que permitan a los usuarios acceder de forma rápida a las distintas secciones que componen una página web (p. ej. mediante una índice o mapa del documento con accesos directos a las diferentes secciones del mismo).

### 1.9 Formularios y etiquetas

#### **Problema** Etiquetas de campos de formulario (LABEL) ocultas visualmente.

Las etiquetas LABEL de los campos de formulario no pueden estar ocultas visualmente si no existe otro mecanismo para indicar la función del campo como, por ejemplo, el título del mismo (title). Todos los usuarios deben poder acceder a esta información, incluyendo los usuarios de navegadores gráficos.

Línea	Columna	Código
1753	2	Buscar

### 1.12 Enlaces descriptivos

#### **Problema** Enlaces cuyo texto está vacío.

El texto de los enlaces debe ser significativo y resultar útil para identificar la función o el destino de los mismos. En caso de necesitar algún tipo de información adicional ésta se podrá añadir por medio del atributo title, el cual contendrá todo el texto del enlace además de dicha información adicional.

En todo caso, el texto de los enlaces no podrá estar vacío y en el caso de que su único contenido sea una imagen entonces ésta deberá tener un texto alternativo que sea significativo como texto del enlace.

Línea	Columna	Código
225	316	<A aria-controls="sbox-window" href="#" id="sbox-btn-close" role="button" />

### 1.12 Enlaces descriptivos

#### **Problema** Enlaces que contienen imágenes y repiten su texto en el texto alternativo de las imágenes.



Las imágenes que forman parte de enlaces que además están acompañadas de un texto (el texto del enlace) no deben repetir en su atributo alt el texto del enlace para evitar repeticiones innecesarias de contenido que pueden entorpecer el uso de la página a los usuarios de lectores de pantalla. Si la imagen no aporta información adicional entonces debe marcarse como una imagen decorativa con texto alternativo vacío (`alt=""`) y sin título.

Línea	Columna	Código
205	85	<pre>&lt;A href="/presupuestos/index.php/rss?format=feed&amp;type=rss" target="_blank"&gt; &lt;IMG alt="Rss" src="/presupuestos/images/livemarks.png"/&gt; RSS &lt;/A&gt;</pre>
207	52	<pre>&lt;A href="/presupuestos/index.php/contactenos"&gt; &lt;IMG alt="contacto" src="/presupuestos/images/pieContacto.png"/&gt; Contacto &lt;/A&gt;</pre>
208	49	<pre>&lt;A href="/presupuestos/index.php/mapa-web"&gt; &lt;IMG alt="mapa web" src="/presupuestos/images/pieMapa.png"/&gt; Mapa web &lt;/A&gt;</pre>

## 35. RESULTADOS: PÁGINA 31

Título	Capacidad o necesidad de financiación e inversión y gasto por habitante
URL	<a href="http://www.madrid.org/presupuestos/index.php/elementos-menu-transparencia/cnf-inversion-gasto-habitante">http://www.madrid.org/presupuestos/index.php/elementos-menu-transparencia/cnf-inversion-gasto-habitante</a>
Puntuación media	8.40
Nivel de adecuación estimado	AA

### Verificaciones. Nivel de adecuación A

Verificación	Valor	Modalidad
1.1 Existencia de alternativas textuales	1	Pasa
1.2 Uso de encabezados	0.5	Pasa
1.3 Uso de listas	1	Pasa
1.4 Tablas de datos	No aplica	Pasa
1.5 Agrupación estructural	1	Pasa
1.6 Separación de contenido y presentación	1	Pasa
1.7 Identificación del idioma principal	1	Pasa
1.8 Navegación con javascript accesible y control de usuario	1	Pasa
1.9 Formularios y etiquetas	0	Falla
1.10 Formularios y estructura	1	Pasa
1.11 Título de página y de marcos	1	Pasa
1.12 Enlaces descriptivos	0	Falla
1.13 Cambios de contexto	1	Pasa
1.14 Compatibilidad	1	Pasa

### Verificaciones. Nivel de adecuación AA

Verificación	Valor	Modalidad
2.1 Identificación de los cambios de idioma	1	Pasa
2.2 Legibilidad y contraste	1	Pasa
2.3 Maquetación adaptable	1	Pasa
2.4 Múltiples vías de navegación	1	Pasa
2.5 Independencia del dispositivo	1	Pasa
2.6 Navegación consistente	1	Pasa

## 35.1. INCIDENCIAS.NIVEL DE ADECUACIÓN A

### 1.2 Uso de encabezados

#### **Advertencia** Ausencia de un encabezado principal H1.

Los elementos de encabezado (H1...H6) sirven para identificar los títulos de las diferentes secciones en las que se estructura un documento. El nivel empleado en cada encabezado es lo que definirá la estructura jerárquica de las secciones del documento. Por tanto, esta estructura de encabezados y los niveles empleados ha de ser correcta reflejando la estructura lógica del contenido de la página, identificando como encabezados todos los títulos de sección, sin emplear elementos de encabezado únicamente para crear efectos de presentación y sin saltarse niveles intermedios al descender en la jerarquía de encabezados.

En todas las páginas debe haber al menos un encabezado de nivel H1 que se corresponda con el título principal del contenido de la página.

Una estructura correcta de encabezados es de gran importancia ya que las aplicaciones de usuario y los productos de apoyo, como los lectores de pantalla, pueden proporcionar mecanismos especiales de navegación que permitan a los usuarios acceder de forma rápida a las distintas secciones que componen una página web (p. ej. mediante una índice o mapa del documento con accesos directos a las diferentes secciones del mismo).

### 1.9 Formularios y etiquetas

#### **Problema** Etiquetas de campos de formulario (LABEL) ocultas visualmente.

Las etiquetas LABEL de los campos de formulario no pueden estar ocultas visualmente si no existe otro mecanismo para indicar la función del campo como, por ejemplo, el título del mismo (title). Todos los usuarios deben poder acceder a esta información, incluyendo los usuarios de navegadores gráficos.

Línea	Columna	Código
1753	2	Buscar

### 1.12 Enlaces descriptivos

#### **Problema** Enlaces cuyo texto está vacío.

El texto de los enlaces debe ser significativo y resultar útil para identificar la función o el destino de los mismos. En caso de necesitar algún tipo de información adicional ésta se podrá añadir por medio del atributo title, el cual contendrá todo el texto del enlace además de dicha información adicional.

En todo caso, el texto de los enlaces no podrá estar vacío y en el caso de que su único contenido sea una imagen entonces ésta deberá tener un texto alternativo que sea significativo como texto del enlace.

Línea	Columna	Código
199	316	<A aria-controls="sbox-window" href="#" id="sbox-btn-close" role="button" />

### 1.12 Enlaces descriptivos

#### **Problema** Enlaces que contienen imágenes y repiten su texto en el texto alternativo de las imágenes.

Las imágenes que forman parte de enlaces que además están acompañadas de un texto (el texto del enlace) no deben repetir en su atributo alt el texto del enlace para evitar repeticiones innecesarias de contenido que pueden entorpecer el uso de la página a los usuarios de lectores de pantalla. Si la imagen no aporta información adicional entonces debe marcarse como una imagen decorativa con texto alternativo vacío (alt="") y sin título.

Línea	Columna	Código
179	85	<pre>&lt;A href="/presupuestos/index.php/rss?format=feed&amp;type=rss" target="_blank"&gt; &lt;IMG alt="Rss" src="/presupuestos/images/livemarks.png"/&gt; RSS &lt;/A&gt;</pre>
181	52	<pre>&lt;A href="/presupuestos/index.php/contactenos"&gt; &lt;IMG alt="contacto" src="/presupuestos/images/pieContacto.png"/&gt; Contacto &lt;/A&gt;</pre>
182	49	<pre>&lt;A href="/presupuestos/index.php/mapa-web"&gt; &lt;IMG alt="mapa web" src="/presupuestos/images/pieMapa.png"/&gt; Mapa web &lt;/A&gt;</pre>

## 36. RESULTADOS: PÁGINA 32

Título	Medio Ambiente, Administración local y Ordenación del territorio
URL	<a href="http://www.madrid.org/presupuestos/index.php/presupuestos-generales/presupuestos-cm/2016/medio-ambiente-administracion-local-y-ordenacion-del-territorio">http://www.madrid.org/presupuestos/index.php/presupuestos-generales/presupuestos-cm/2016/medio-ambiente-administracion-local-y-ordenacion-del-territorio</a>
Puntuación media	8.40
Nivel de adecuación estimado	AA

### Verificaciones. Nivel de adecuación A

Verificación	Valor	Modalidad
1.1 Existencia de alternativas textuales	1	Pasa
1.2 Uso de encabezados	0.5	Pasa
1.3 Uso de listas	1	Pasa
1.4 Tablas de datos	No aplica	Pasa
1.5 Agrupación estructural	1	Pasa
1.6 Separación de contenido y presentación	1	Pasa
1.7 Identificación del idioma principal	1	Pasa
1.8 Navegación con javascript accesible y control de usuario	1	Pasa
1.9 Formularios y etiquetas	0	Falla
1.10 Formularios y estructura	1	Pasa
1.11 Título de página y de marcos	1	Pasa
1.12 Enlaces descriptivos	0	Falla
1.13 Cambios de contexto	1	Pasa
1.14 Compatibilidad	1	Pasa

### Verificaciones. Nivel de adecuación AA

Verificación	Valor	Modalidad
2.1 Identificación de los cambios de idioma	1	Pasa
2.2 Legibilidad y contraste	1	Pasa
2.3 Maquetación adaptable	1	Pasa
2.4 Múltiples vías de navegación	1	Pasa
2.5 Independencia del dispositivo	1	Pasa
2.6 Navegación consistente	1	Pasa

## 36.1. INCIDENCIAS.NIVEL DE ADECUACIÓN A

### 1.2 Uso de encabezados

#### **Advertencia** Ausencia de un encabezado principal H1.

Los elementos de encabezado (H1...H6) sirven para identificar los títulos de las diferentes secciones en las que se estructura un documento. El nivel empleado en cada encabezado es lo que definirá la estructura jerárquica de las secciones del documento. Por tanto, esta estructura de encabezados y los niveles empleados ha de ser correcta reflejando la estructura lógica del contenido de la página, identificando como encabezados todos los títulos de sección, sin emplear elementos de encabezado únicamente para crear efectos de presentación y sin saltarse niveles intermedios al descender en la jerarquía de encabezados.

En todas las páginas debe haber al menos un encabezado de nivel H1 que se corresponda con el título principal del contenido de la página.

Una estructura correcta de encabezados es de gran importancia ya que las aplicaciones de usuario y los productos de apoyo, como los lectores de pantalla, pueden proporcionar mecanismos especiales de navegación que permitan a los usuarios acceder de forma rápida a las distintas secciones que componen una página web (p. ej. mediante una índice o mapa del documento con accesos directos a las diferentes secciones del mismo).

### 1.9 Formularios y etiquetas

#### **Problema** Etiquetas de campos de formulario (LABEL) ocultas visualmente.

Las etiquetas LABEL de los campos de formulario no pueden estar ocultas visualmente si no existe otro mecanismo para indicar la función del campo como, por ejemplo, el título del mismo (title). Todos los usuarios deben poder acceder a esta información, incluyendo los usuarios de navegadores gráficos.

Línea	Columna	Código
1753	2	Buscar

### 1.12 Enlaces descriptivos

#### **Problema** Enlaces cuyo texto está vacío.

El texto de los enlaces debe ser significativo y resultar útil para identificar la función o el destino de los mismos. En caso de necesitar algún tipo de información adicional ésta se podrá añadir por medio del atributo title, el cual contendrá todo el texto del enlace además de dicha información adicional.

En todo caso, el texto de los enlaces no podrá estar vacío y en el caso de que su único contenido sea una imagen entonces ésta deberá tener un texto alternativo que sea significativo como texto del enlace.

Línea	Columna	Código
215	316	<A aria-controls="sbox-window" href="#" id="sbox-btn-close" role="button" />

### 1.12 Enlaces descriptivos

#### **Problema** Enlaces que contienen imágenes y repiten su texto en el texto alternativo de las imágenes.

Las imágenes que forman parte de enlaces que además están acompañadas de un texto (el texto del enlace) no deben repetir en su atributo alt el texto del enlace para evitar repeticiones innecesarias de contenido que pueden entorpecer el uso de la página a los usuarios de lectores de pantalla. Si la imagen no aporta información adicional entonces debe marcarse como una imagen decorativa con texto alternativo vacío (`alt=""`) y sin título.

Línea	Columna	Código
195	85	<pre>&lt;A href="/presupuestos/index.php/rss?format=feed&amp;type=rss" target="_blank"&gt; &lt;IMG alt="Rss" src="/presupuestos/images/livemarks.png"/&gt; RSS &lt;/A&gt;</pre>
197	52	<pre>&lt;A href="/presupuestos/index.php/contactenos"&gt; &lt;IMG alt="contacto" src="/presupuestos/images/pieContacto.png"/&gt; Contacto &lt;/A&gt;</pre>
198	49	<pre>&lt;A href="/presupuestos/index.php/mapa-web"&gt; &lt;IMG alt="mapa web" src="/presupuestos/images/pieMapa.png"/&gt; Mapa web &lt;/A&gt;</pre>

## 37. RESULTADOS: PÁGINA 33

Título	Proyecto de Presupuestos 2022
URL	<a href="http://www.madrid.org/presupuestos/index.php/presupuestos-generales/presupuestos-cm/2022/proyecto-de-presupuestos-2022">http://www.madrid.org/presupuestos/index.php/presupuestos-generales/presupuestos-cm/2022/proyecto-de-presupuestos-2022</a>
Puntuación media	8.40
Nivel de adecuación estimado	AA

### Verificaciones. Nivel de adecuación A

Verificación	Valor	Modalidad
1.1 Existencia de alternativas textuales	1	Pasa
1.2 Uso de encabezados	0.5	Pasa
1.3 Uso de listas	1	Pasa
1.4 Tablas de datos	No aplica	Pasa
1.5 Agrupación estructural	1	Pasa
1.6 Separación de contenido y presentación	1	Pasa
1.7 Identificación del idioma principal	1	Pasa
1.8 Navegación con javascript accesible y control de usuario	1	Pasa
1.9 Formularios y etiquetas	0	Falla
1.10 Formularios y estructura	1	Pasa
1.11 Título de página y de marcos	1	Pasa
1.12 Enlaces descriptivos	0	Falla
1.13 Cambios de contexto	1	Pasa
1.14 Compatibilidad	1	Pasa

### Verificaciones. Nivel de adecuación AA

Verificación	Valor	Modalidad
2.1 Identificación de los cambios de idioma	1	Pasa
2.2 Legibilidad y contraste	1	Pasa
2.3 Maquetación adaptable	1	Pasa
2.4 Múltiples vías de navegación	1	Pasa
2.5 Independencia del dispositivo	1	Pasa
2.6 Navegación consistente	1	Pasa



## 37.1. INCIDENCIAS.NIVEL DE ADECUACIÓN A

### 1.2 Uso de encabezados

#### **Advertencia** Ausencia de un encabezado principal H1.

Los elementos de encabezado (H1...H6) sirven para identificar los títulos de las diferentes secciones en las que se estructura un documento. El nivel empleado en cada encabezado es lo que definirá la estructura jerárquica de las secciones del documento. Por tanto, esta estructura de encabezados y los niveles empleados ha de ser correcta reflejando la estructura lógica del contenido de la página, identificando como encabezados todos los títulos de sección, sin emplear elementos de encabezado únicamente para crear efectos de presentación y sin saltarse niveles intermedios al descender en la jerarquía de encabezados.

En todas las páginas debe haber al menos un encabezado de nivel H1 que se corresponda con el título principal del contenido de la página.

Una estructura correcta de encabezados es de gran importancia ya que las aplicaciones de usuario y los productos de apoyo, como los lectores de pantalla, pueden proporcionar mecanismos especiales de navegación que permitan a los usuarios acceder de forma rápida a las distintas secciones que componen una página web (p. ej. mediante una índice o mapa del documento con accesos directos a las diferentes secciones del mismo).

### 1.9 Formularios y etiquetas

#### **Problema** Etiquetas de campos de formulario (LABEL) ocultas visualmente.

Las etiquetas LABEL de los campos de formulario no pueden estar ocultas visualmente si no existe otro mecanismo para indicar la función del campo como, por ejemplo, el título del mismo (title). Todos los usuarios deben poder acceder a esta información, incluyendo los usuarios de navegadores gráficos.

Línea	Columna	Código
1753	2	Buscar

### 1.12 Enlaces descriptivos

#### **Problema** Enlaces cuyo texto está vacío.

El texto de los enlaces debe ser significativo y resultar útil para identificar la función o el destino de los mismos. En caso de necesitar algún tipo de información adicional ésta se podrá añadir por medio del atributo title, el cual contendrá todo el texto del enlace además de dicha información adicional.

En todo caso, el texto de los enlaces no podrá estar vacío y en el caso de que su único contenido sea una imagen entonces ésta deberá tener un texto alternativo que sea significativo como texto del enlace.

Línea	Columna	Código
141	112	<A href="/presupuestos/attachments/category/63/FOLLETO%20PROYECTO%202022.pdf"/>
195	316	<A aria-controls="sbox-window" href="#" id="sbox-btn-close" role="button"/>

### 1.12 Enlaces descriptivos

#### **Problema** Enlaces que contienen imágenes y repiten su texto en el texto alternativo de las imágenes.

Las imágenes que forman parte de enlaces que además están acompañadas de un texto (el texto del enlace) no deben repetir en su atributo alt el texto del enlace para evitar repeticiones innecesarias de contenido que pueden entorpecer el uso de la página a los usuarios de lectores de pantalla. Si la imagen no aporta información adicional entonces debe marcarse como una imagen decorativa con texto alternativo vacío (`alt=""`) y sin título.

Línea	Columna	Código
175	85	<pre>&lt;A href="/presupuestos/index.php/rss?format=feed&amp;type=rss" target="_blank"&gt; &lt;IMG alt="Rss" src="/presupuestos/images/livemarks.png"/&gt; RSS &lt;/A&gt;</pre>
177	52	<pre>&lt;A href="/presupuestos/index.php/contactenos"&gt; &lt;IMG alt="contacto" src="/presupuestos/images/pieContacto.png"/&gt; Contacto &lt;/A&gt;</pre>
178	49	<pre>&lt;A href="/presupuestos/index.php/mapa-web"&gt; &lt;IMG alt="mapa web" src="/presupuestos/images/pieMapa.png"/&gt; Mapa web &lt;/A&gt;</pre>

## 38. ANEXO I: METODOLOGÍA DEL OBSERVATORIO

---

Se puede consultar la metodología del observatorio en

<http://administracionelectronica.gob.es/PAe/accesibilidad/metodologiaSimplificado>