

## Guía de consulta de la aplicación del Padrón de Habitantes

Versión Mayo 2016

# Índice

<b>1. INSTALACIÓN, CONFIGURACIÓN Y CARGA DE DATOS .....</b>	<b>1</b>
<b>INSTALACIÓN DE LA APLICACIÓN .....</b>	<b>1</b>
1.1.1. ¿ Cómo instalar la aplicación ? .....	1
<b>CONFIGURACIÓN DE LA APLICACIÓN EN UN ENTORNO DE RED .....</b>	<b>3</b>
1.1.2. ¿ Cómo configurar la aplicación para trabajar en un entorno de red ? .....	3
<b>ACCESO, CREACIÓN DEL ORGANISMO Y CARGA DE DATOS .....</b>	<b>6</b>
1.1.3. ¿ Cómo acceder a la aplicación, crear el Organismo y cargar datos padrón de MS-DOS ? .....	6
<b>2. PRINCIPALES FUNCIONES DE LA APLICACIÓN.....</b>	<b>10</b>
<b>3. GESTIÓN DEL PADRÓN DE HABITANTES .....</b>	<b>16</b>
<b>BÚSQUEDA DE HABITANTES .....</b>	<b>16</b>
3.1.1. ¿ Cómo localizar habitantes ? .....	16
3.1.2. ¿ Cómo localizar habitantes pertenecientes a la hoja de la persona en que esté situado ? .....	20
3.1.3. ¿ Cómo localizar habitantes pertenecientes al domicilio de la persona en que esté situado ? .....	21
3.1.4. ¿ Cómo localizar habitantes con nombres parecidos al de la persona en que esté situado? .....	21
3.1.5. ¿ Cómo localizar habitantes con misma fecha nacimiento a la de la persona en que esté situado? .....	21
3.1.6. ¿ Cómo localizar los errores de gestión remitidos por el Ine del habitante en que esté situado? ...	21
3.1.7. ¿ Cómo localizar en el callejero la vía-número-puerta del habitante en que esté situado? .....	21
3.1.8. ¿ Cómo ir directamente a la web Nomecalles de su municipio? .....	22
<b>GRABACIÓN Y MODIFICACIÓN DE HABITANTES .....</b>	<b>22</b>
3.1.9. ¿ Cómo añadir una familia al padrón ? .....	22
3.1.10. ¿ Cómo grabar personas en una familia ya existente ? .....	25
3.1.11. ¿ Cómo modificar datos de la persona sin efectuar movimientos en el padrón ? .....	26
3.1.12. ¿ Cómo borrar una persona del padrón ? .....	27
3.1.13. ¿ Cómo chequear inconsistencias de grabación en una persona ? .....	27
3.1.14. ¿ Cómo reenumerar el número de orden de todos los miembros de una hoja padronal ? .....	28
3.1.15. ¿ Cómo modificar las notas de la persona ? .....	28
3.1.16. ¿ Cómo utilizar el campo <GESTIONES> en la pantalla de habitantes ? .....	29
3.1.17. ¿ Cómo sustituir globalmente las observaciones de la persona ? .....	30
3.1.18. ¿ Cómo seleccionar los campos a visualizar en la vista general del habitante ? .....	31
3.1.19. ¿ Cómo actualizar los datos de la vista previa de habitantes ? .....	32
3.1.20. ¿ Cómo modificar el contador de último Número de Identificación del Ayuntamiento (NIA) ? .....	32
3.1.21. ¿ Cómo modificar el fichero de contador de números hoja padronal de cada distrito-sección ? .....	33
3.1.22. ¿ Cómo establecer las reglas de duplicidad de habitantes ? .....	34
3.1.23. ¿ Cómo adjuntar documentos electrónicos a un habitante o grupo de habitantes ? .....	35
3.1.24. ¿ Cómo visualizar los documentos escaneados de un habitante ? .....	38
3.1.25. ¿ Cómo enviar un correo electrónico a un habitante ? .....	39

3.1.26.	¿ Cómo emitir directamente una hoja padronal desde la pantalla de gestión padronal? .....	39
<b>MOVIMIENTOS PADRONALES .....</b>		<b>40</b>
3.1.27.	¿ Cómo ver los movimientos del habitante ? .....	41
3.1.28.	¿ Cómo indicar una causa de alta o modificar o borrar una existente ? .....	41
3.1.29.	¿ Cómo indicar una causa de baja o modificar o borrar una existente ? .....	42
3.1.30.	¿ Cómo realizar un cambio de datos personales (PE) o modificar o borrar uno existente ? .....	43
3.1.31.	¿ Cómo realizar un cambio de domicilio (CD) o modificar o borrar uno existente ? .....	46
3.1.32.	¿ Cómo realizar un cambio de datos territoriales (RD) o modificar o borrar uno existente ? .....	48
3.1.33.	¿ Cómo realizar una modificación por renovación (RN) de extranjeros no comunitarios sin autorización de residencia permanente ? .....	50
3.1.34.	¿ Cómo volver a empadronar una persona que figura de baja – Reempadronamiento ? .....	52
3.1.35.	¿ Cómo modificar directamente los campos de un movimiento ? .....	54
3.1.1.	¿ Cómo y cuando utilizar las causas de modificación de datos PE, CD , RD y RN ? .....	54
3.1.1.	¿ Cómo generar automáticamente modificaciones PE para poner nivel estudios cero a menores de 16 años con otro nivel de estudios debido al cambio de normativa ? .....	56
<b>CERTIFICADOS PADRONALES .....</b>		<b>56</b>
3.1.2.	¿ Cómo consultar los certificados emitidos de un habitante ? .....	56
3.1.3.	¿ Cómo emitir certificados con ayuda del asistente ? .....	56
3.1.4.	¿ Cómo imprimir un certificado individual por defecto sin uso del asistente ? .....	59
3.1.5.	¿ Cómo listar o hacer una estadística de los certificados emitidos ? .....	60
3.1.6.	¿ Cómo diseñar un modelo de certificado con MS-Word ? .....	61
<b>INFORMES DEL PADRÓN .....</b>		<b>65</b>
3.1.7.	¿ Cómo emitir listados, estadísticas, circulares, etiquetas, acuses de recibo, sobres, etc. ? .....	65
3.1.8.	¿ Cómo obtener la población a una fecha determinada ? .....	67
3.1.9.	¿ Cómo emitir un listado de españoles menores de 17 años ? .....	68
3.1.10.	¿ Cómo emitir un listado de extranjeros ? .....	68
	¿ Cómo emitir la estadística para la OFRIM ? .....	69
3.1.11.	¿ Cómo emitir un listado de cambios de domicilio en un período determinado ? .....	69
3.1.12.	¿ Cómo emitir un listado de hojas padronales ? .....	70
3.1.13.	¿ Cómo emitir una hoja padronal en blanco ? .....	70
3.1.14.	¿ Cómo emitir las notificaciones por cambio de municipio a los ayuntamientos ? .....	70
3.1.15.	¿ Cómo emitir una estadística de lugares de procedencia ? .....	71
3.1.16.	¿ Cómo emitir una estadística de lugares de destino ? .....	71
3.1.17.	¿ Cómo emitir una carta para comunicar la caducidad de las inscripciones padronales a los extranjeros no comunitarios sin autorización de residencia permanente. ? .....	72
3.1.18.	¿ Cómo emitir un listado de hojas para comunicaciones de datos padronales ? .....	72
3.1.19.	¿ Cómo emitir un listado de volantes de empadronamiento ? .....	72
3.1.20.	¿ Cómo emitir una circular o listado de habitantes con determinada incidencia/gestión comunicada por el INE en los ficheros de intercambio ? .....	73
3.1.21.	¿ Cómo hacer informes de padrón excluyendo habitantes a los que se haya emitido volantes y certificados de empadronamiento en un período dado ? .....	73
3.1.22.	¿ Cómo generar un informe en formato de fichero de exportación delimitado por comas ? .....	74
<b>GRÁFICOS DE EVOLUCIÓN DE LA POBLACIÓN .....</b>		<b>75</b>
3.1.23.	¿ Cómo guardar los datos de una estadística para obtener la evolución de la población ? .....	75
3.1.24.	¿ Cómo añadir manualmente cifras de una estadística de población ? .....	76
3.1.25.	¿ Cómo visualizar un gráfico de la población en una fecha determinada ? .....	77
3.1.26.	¿ Cómo visualizar un gráfico de la evolución de la población en un período determinado ? .....	77
3.1.27.	¿ Cómo modificar el aspecto de una gráfica ? .....	78
<b>DETECCIÓN DE INCONSISTENCIAS .....</b>		<b>82</b>
3.1.28.	¿ Cómo chequear inconsistencias de uno o varios habitantes ya grabados? .....	82
3.1.29.	¿ Cómo detectar inconsistencias en el padrón o en los movimientos ? .....	82
<b>4. PROCESOS DEL PADRÓN CONTÍNUO .....</b>		<b>84</b>
4.1.1.	¿ Cómo enviar al INE las altas, bajas, modificaciones, errores e incidencias contestados? .....	84
4.1.2.	¿ Cómo interpretar los contenidos de la pantalla de gestión del padrón continuo ? .....	89

4.1.3.	¿ Cómo cargar y/o listar un fichero de intercambio remitido por el INE ? .....	98
4.1.4.	¿ Cómo filtrar o buscar registros en la pantalla de gestión del padrón continuo ? .....	100
4.1.5.	¿ Cómo usar el asistente para contestar a los errores e incidencias ? .....	102
4.1.6.	Descripción y modo resolver códigos de error 1 al 70 .....	105
	¿ Cómo resolver errores 1 al 70 con CDEV = IN (ERROR INVALIDANTE) ? .....	105
	¿ Cómo resolver errores 1 al 70 con CDEV = CO (ERROR CONTRASTE) Y TIPO CDEV = DE (ERROR DEPURACIÓN) ? .....	111
	ERRORES 1 Y 2 - Código de municipio, CPRO+CMUN, invalido .....	115
	ERRORES 3 al 17 .....	115
	ERRORES EN LOS DATOS DE CONTROL 18 al 22 .....	116
	ERROR 18 - Tipo de información, TIPOINF, inválido .....	116
	ERROR 19 - Causa de Devolución, CDEV, inválida .....	116
	ERROR 20 - Fecha de variación, FVAR, inválida .....	116
	ERROR 21 - Código de variación, CVAR, inválida .....	117
	ERROR 22 - Causa de variación, CAUV, inválida .....	119
	ERRORES EN LOS DATOS TRAS VARIACIÓN (23 AL 70) 8 .....	120
	ERROR 23 - Distrito, DIST, inválido .....	121
	ERROR 24 - Sección, SECC, inválida .....	121
	ERROR 25 - Letra de sección, LSECC, inválida .....	121
	ERROR 26 - Código Unidad Poblacional, CUN, inválido .....	123
	ERROR 27 - Nombre Corto Entidad Colectiva, NENTCOC, inválido .....	123
	ERROR 28 - Nombre Corto Entidad Singular, NENTSIC, inválido .....	125
	ERROR 29 - Nombre Corto Núcleo/Diseminado, NNUCLEC, inválido .....	125
	ERROR 30 - Código de Vía, CVIA, inválido .....	127
	ERROR 31 - Tipo de Vía, TVIA, inválido .....	127
	ERROR 32 - Nombre Corto de Vía, NVIAC, inválido .....	129
	ERROR 33 - Código de Pseudovía, CPSVIA, inválido .....	129
	ERROR 34 - Nombre de Pseudovía, DPSVIA, inválido .....	131
	ERROR 35 - Tipo de Numeración, TINUM, inválido .....	131
	ERROR 36 - Número, NUMER, inválido .....	131
	ERROR 37 - Calificador del Número, CNUMER, inválido .....	133
	ERROR 38 - Número superior, NUMERS, inválido .....	133
	ERROR 39 - Calificador del Número superior, CNUMERS, inválido .....	133
	ERROR 40 - Kilómetro, KMT, inválido .....	135
	ERROR 41 - Hectómetro, HMT, inválido .....	135
	ERROR 42 - Bloque, BLOQ, inválido .....	135
	ERROR 43 - Portal, PORT, inválido .....	137
	ERROR 44 - Escalera, ESCA, inválida .....	137
	ERROR 45 - Planta, PLAN, inválida .....	137
	ERROR 46 - Puerta, PUER, inválida .....	139
	ERROR 47 - Tipo de Local, TLOC, inválido .....	139
	ERROR 48 - Número de identificación del Ayuntamiento, NIA, inválido .....	139
	ERROR 49 - Número de hoja padronal, NHOP, inválido .....	141
	ERROR 50 - Número de identificación electoral, NIE, inválido .....	141
	ERROR 51 - Nombre del habitante, NOMB, inválido .....	141
	ERROR 52 - Partícula del primer apellido, PART1, inválida .....	143
	ERROR 53 - Primer apellido, APE1, inválido .....	143
	ERROR 54 - Partícula del segundo apellido, PART2, inválida .....	145
	ERROR 55 - Segundo apellido, APE2, inválido .....	145
	ERROR 56 - Sexo, SEXO, inválido .....	147
	ERROR 57 - Provincia de nacimiento, CPRON, inválida .....	147
	ERROR 58 - Municipio/País de nacimiento, CMUNN, inválido .....	147
	ERROR 59 - Fecha de nacimiento, FNAC, inválida .....	149
	ERROR 60 - Tipo de identificador, TIDEN, inválido .....	149
	ERROR 61 - Letra Documento Extranjero, LEXTR, inválida .....	150
	ERROR 62 - Identificador, IDEN, inválido .....	150
	ERROR 63 - Letra de control del identificador, LIDEN, inválida .....	150
	ERROR 64 - Número de documento, NDOCU, inválido .....	152
	ERROR 65 - Código nivel de estudios, CNES, inválido .....	152

ERROR 66 - Código Nacionalidad, NACI, inválido .....	152
ERROR 67 - Provincia de destino/procedencia, PRDP, inválida .....	154
ERROR 68 - Municipio/País de destino/procedencia, MUDP, inválido .....	154
ERROR 69 - Consulado destino/procedencia, CODP, inválido .....	154
ERROR 70 - Registro sin identificación suficiente .....	156
4.1.7. Descripción y modo resolver códigos de error/incidencias 71 al 150 .....	157
ERRORES / INCIDENCIAS COORDINACION. ERRORES 71 A 150 .....	158
ERROR 71 - Alta ya existente en el municipio .....	159
ERROR 72 - Alta por nacimiento no encontrada en Registro Civil .....	159
INCIDENCIA 73 - Alta con causa de variación errónea, alta por nacimiento .....	160
INCIDENCIA 74 - Alta por cambio de residencia con municipio o consulado de procedencia errónea .....	160
ERROR 75 - Baja no encontrada en el mismo municipio o BCC de NO_ENCSARP .....	161
INCIDENCIA 76 - Baja por cambio de residencia por Alta en el PERE .....	162
INCIDENCIA 77 - Baja por defunción no encontrada en Registro Civil .....	164
ERROR 78 - Modificación no encontrada .....	164
ERROR 79 - Habitante con un movimiento pendiente de confirmación o rechazo .....	166
INCIDENCIA 80 - Baja por cambio de residencia pendiente de confirmación .....	166
INCIDENCIA 81 - Alta por nacimiento pendiente de confirmación .....	168
INCIDENCIA 82 - Baja por defunción pendiente de confirmación .....	169
ERROR 83 - Duplicado intramunicipal .....	171
ERROR 84 - Duplicado intermunicipal .....	173
INCIDENCIA 85 - Modificación RD pendiente de confirmación .....	175
INCIDENCIA 86 - Habitante no duplicado, baja por defunción .....	175
INCIDENCIA 87 - Habitante no duplicado, baja por II o por CR .....	175
INCIDENCIA 88 - Baja por cambio de residencia sin alta asociada .....	176
ERROR 89 - Habitante fallecido .....	176
ERROR 90 - Movimiento RD sin variación territorial asociada .....	177
INCIDENCIA 91 - alta por omisión encontrada en otro municipio o consulado .....	177
ERROR 92 - Existe par alta-baja con la misma fecha de variación para el mismo habitante .....	178
ERROR 93 - No se ha efectuado ninguna reclamación que afecte a ese habitante o es una incidencia no rechazable .....	179
INCIDENCIA 94 - Baja por inscripción indebida mal clasificada .....	180
INCIDENCIA 95 - Baja por cambio de residencia con provincia-municipio/país consulado destino erróneo .....	180
ERROR 96 - Baja ya realizada .....	181
INCIDENCIA 97 - Baja por inclusión indebida de habitante fallecido .....	182
INCIDENCIA 98 - Baja por cambio de residencia de habitante fallecido .....	183
ERROR 99 - Habitante con movimiento posterior al comunicado .....	184
INCIDENCIA 100 - Alta por cambio de residencia de habitante no existente en la base padronal del INE, ni en el PERE .....	185
INCIDENCIA 101 - Movimiento realizado por acuerdo del Consejo de Empadronamiento .....	186
INCIDENCIA 102 - Fecha de variación no correspondiente a ese movimiento .....	187
INCIDENCIA 103 - Cambio de datos personales comunicado por el Registro Civil .....	188
INCIDENCIA 104 - Alta por nacimiento con provincia_municipio de procedencia cumplimentados .....	190
INCIDENCIA 105 - Procesadas varias modificaciones a la misma fecha .....	190
INCIDENCIA 106 - Duplicado intermunicipal localizado como consecuencia de un alta en otro municipio .....	191
ERROR 107 - El NIA figura repetido en el fichero padronal .....	193
ERRORES/INCIDENCIAS 108 al 110 - Aún no implantados .....	193
INCIDENCIA 111 - Comunicación de la fecha de caducidad de la inscripción de los ENCSARP .....	193
INCIDENCIA 112 - Habitante no contabilizado en cifras por caducidad de la inscripción .....	195
INCIDENCIA 113 - Inscripción ENCSARP caducada más de 4 años .....	196
ERROR 114 - Baja por duplicado gestionado por la OCE .....	197
INCIDENCIA 115 - Baja por cambio de residencia por expulsión de extranjero ejecutada .....	198
INCIDENCIA 116 - Baja de extranjero (o familiar de) por retorno voluntario a su país de origen .....	200
INCIDENCIA 117 - Habitante duplicado con PERE .....	201
ERRORES/INCIDENCIAS 118 al 129 - Aún no implantados .....	202
INCIDENCIA 130 - El SEXO en Padrón no coincide con el SEXO del DNI .....	202
ERROR 131 - Inconsistencia entre edad y nivel de estudios .....	204
ERROR 132 - País de nacionalidad desaparecido .....	205
ERROR 133 - NHOP (NUMERO DE HOJA PADRONAL) distinto en una misma dirección .....	205

ERROR 134 - NHOP (NUMERO DE HOJA PADRONAL) correspondiente a varias direcciones .....	205
INCIDENCIA 135 - Actualización de DNI/NIEX comunicado por el Ministerio del Interior .....	205
ERROR 136 - Error en DNI/NIEX comunicado por el Ministerio del Interior .....	207
INCIDENCIA 137 - Comunicación de DNI expedido por adquisición de nacionalidad española por el Ministerio del Interior .....	209
INCIDENCIA 138 - Fecha de nacimiento distinta FNAC_DNI.....	210
INCIDENCIA 139 - Comunicación NIEX Inscripción Registro Central Extranjeros (comunitarios y asimilados) ..	212
INCIDENCIA 140 – Actualización del nivel de estudios, CNES, comunicada por el Ministerio de Educación .....	213
INCIDENCIA 141 – Comprobación residencia NO_ENCSARP NO inscrito en el RCE .....	215
INCIDENCIA 142 – Comprobación residencia NO_ENCSARP. Tarjeta de residencia expedida hace más de 5 años .....	216
INCIDENCIA 143 – Comprobación residencia NO_ENCSARP. Certificado de comunitario expedido hace más de 5 años.....	217
INCIDENCIA 144 – Habitante español mayor de 16 años que NO figura en la base de datos de DNIs .....	219
ERROR/INCIDENCIA 145 – Aún no implantado .....	220
INCIDENCIA 146 – Indicador de permanencia.....	220
ERROR/INCIDENCIA 147 – Aún no implantado .....	221
ERROR/INCIDENCIA 148 – Aún no implantado .....	221
INCIDENCIA 149 – Propuestas de baja de NO_ENCSARP. Cartas devueltas elecciones Parlamento Europeo .....	221
ERROR/INCIDENCIA 150 – Aún no implantado .....	224
<b>ENVÍO DEL PADRÓN COMPLETO AL INE .....</b>	<b>225</b>
<b>PROCESOS DE INTERCAMBIOS DE CALLEJERO CON EL INE .....</b>	<b>227</b>
<b>ENVIO DEL CENSO DE MENORES AL INE .....</b>	<b>230</b>
<b>ENVIO DEL C.E.R.E. AL INE.....</b>	<b>232</b>
<b>CARGA EN EL PADRÓN DEL FICHERO DE NACIMIENTOS.....</b>	<b>233</b>
<b>CARGA EN EL PADRÓN DEL FICHERO DE DEFUNCIONES.....</b>	<b>235</b>
<b>CARGA EN EL PADRÓN DEL FICHERO DE COMUNICACIONES DE BAJAS .....</b>	<b>237</b>
<b>CARGA EN EL PADRÓN DEL NÚMERO DE IDENTIFICACIÓN ELECTORAL (N.I.E.).....</b>	<b>238</b>
<b>CARGA EN EL PADRÓN DEL NÚMERO DE D.N.I. ....</b>	<b>240</b>
<b>CARGA EN EL PADRÓN DEL DICCIONARIO DE NOMBRES Y APELLIDOS NORMALIZADOS POR EL I.N.E.....</b>	<b>241</b>
<b>CARGA EN EL PADRÓN DE LA TABLA ACTUALIZADA DE MUNICIPIOS, NACIONES O CONSULADOS .....</b>	<b>243</b>
<b>COMO APLICAR EN EL PROGRAMA DE PADRON EL PROCEDIMIENTO PARA ACORDAR LA CADUCIDAD DE LAS INSCRIPCIONES PADRONALES DE LOS EXTRANJEROS NO COMUNITARIOS SIN AUTORIZACIÓN DE RESIDENCIA PERMANENTE QUE NO SEAN RENOVADAS CADA DOS AÑOS.....</b>	<b>244</b>
<b>5. PROCESO ANUAL DE RECuento DE POBLACIÓN .....</b>	<b>246</b>
5.1.1. FASE 1 - Envío del fichero de recuento de población <CppmmmlA.aaa> al INE .....	246
5.1.2. FASE 1 - Carga del fichero de recuento de población <CppmmmlA.aaa> devuelto por el INE con los errores invalidantes detectados .....	247
5.1.3. FASE 1 - Corrección del fichero de recuento de población <CppmmmlA.aaa> devuelto por el INE con los errores invalidantes detectados.....	249
5.1.4. FASE 1 – Reenvío al INE del fichero de población <CppmmmlA.aaa> con los errores invalidantes corregidos .....	249
5.1.5. FASE 2 - Carga del fichero/s de respuesta del INE al fichero <CppmmmlA.aaa> ...	250

5.1.6.	FASE 2 - Alegaciones al fichero de reparos <RppmmmlA.aaa> .....	251
5.1.7.	FASE 2 - Respuestas al fichero de diferencias <EppmmmlA.aaa>.....	255
5.1.8.	FASE 2 - Respuestas al fichero <DppmmmlA.aaa>.....	258
5.1.9.	FASE 3 - Envío al INE del fichero <AppmmmlA.aaa> con las alegaciones al fichero de reparos.	258
5.1.10.	FASE 3 - Envío al INE del fichero <EppmmmlA.aaa> con las respuestas al fichero diferencias 260	
5.1.11.	FASE 4 - Carga del fichero <NppmmmlA.aaa> con registros no cargados en la base padronal del INE procedentes del fichero <EppmmmlA.aaa>.....	261
5.1.12.	FASE 4 - Carga del fichero <PppmmmlA.aaa> con registros no cargados en la base padronal del INE procedentes del fichero <OppmmmlA.aaa> .....	263
5.1.13.	FASE 4 – Carga del fichero <FppmmmlA.aaa> de resultado de las alegaciones presentadas en el fichero <AppmmmlA.aaa> .....	265
<b>GESTION DEL FICHERO DE DIFERENCIAS O/OB .....</b>		<b>268</b>
5.1.14.	FASE 1 – Carga del fichero de diferencias <OBppmmml.aaa> .....	268
5.1.15.	FASE 2 – Responder al fichero de diferencias <OBppmmml.aaa> .....	269
5.1.16.	FASE 3 – Envío al INE del fichero <OppmmmlA.aaa> con las diferencias detectadas en <OBppmmml.aaa> .....	272
<b>6. ENVÍO FICHEROS COMUNIDAD DE MADRID .....</b>		<b>274</b>
6.1.1.	¿ Cómo enviar a la Comunidad de Madrid el fichero de padrón ? .....	274
6.1.2.	¿ Cómo enviar a la Comunidad de Madrid el fichero de callejero ? .....	275
<b>7. GESTIÓN DEL CALLEJERO .....</b>		<b>276</b>
<b>VÍAS, NÚMEROS Y PUERTAS .....</b>		<b>276</b>
7.1.1.	¿ Cómo añadir una vía ? .....	276
7.1.2.	¿ Cómo modificar una vía ? .....	277
7.1.3.	¿ Cómo cumplimentar el nombre corto de la vía ? .....	279
7.1.4.	¿ Cómo dar de baja una vía ? .....	279
7.1.5.	¿ Cómo borrar una vía ? .....	279
7.1.6.	¿ Cómo fusionar vías ? .....	279
7.1.7.	¿ Cómo segregar vías ? .....	280
7.1.8.	¿ Cómo añadir un número o un tramo de numeración par e impar ? .....	281
7.1.9.	¿ Cómo modificar un número de vía ? .....	283
7.1.10.	¿ Cómo borrar un número ? .....	285
7.1.11.	¿ Cómo renumerar un número de vía ? .....	285
7.1.12.	¿ Cómo trasladar un número a otra vía ? .....	286
7.1.13.	¿ Cómo añadir o duplicar una puerta ? .....	287
7.1.14.	¿ Cómo modificar una puerta ? .....	289
7.1.15.	¿ Cómo dar de baja una puerta ? .....	290
7.1.16.	¿ Cómo borrar una puerta ? .....	291
7.1.17.	¿ Cómo chequear inconsistencias de grabación de una vía, número o puerta ? .....	291
7.1.18.	¿ Cómo ir directamente a la web Nomenclallos de su municipio? .....	292
7.1.19.	¿ Cómo ir directamente a los habitantes empadronados en una vía, número o puerta? .....	292
7.1.20.	¿ Cómo contar los habitantes empadronados en una vía, número o puerta? .....	292
7.1.21.	¿ Cómo seleccionar campos a visualizar en la vista general de vías, números y puertas ? .....	293
7.1.22.	¿ Cómo emitir un listado de vías, números y puertas o tramos de numeración ? .....	293
7.1.23.	¿ Cómo emitir un listado de tramos de numeración ? .....	296
<b>TRAMERO: ENTIDAD, NÚCLEO Y SECTOR .....</b>		<b>299</b>
7.1.24.	¿ Cómo añadir una entidad-núcleo-sector ? .....	299
7.1.25.	¿ Cómo modificar una entidad-núcleo-sector ? .....	302
7.1.26.	¿ Cómo borrar una entidad-núcleo-sector ? .....	302
7.1.27.	¿ Cómo indicar el código y nombre de un núcleo diseminado ? .....	303
7.1.28.	¿ Cómo chequear inconsistencias de grabación en una entidad-núcleo-sector ? .....	303
7.1.29.	¿ Cómo guardar el aspecto de la vista general de Entidades-núcleos-sectores ? .....	303
7.1.30.	¿ Cómo emitir un listado de entidades, núcleos y sectores ? .....	303

<b>TRAMERO: DISTRITO, SECCIÓN Y MANZANA .....</b>	<b>305</b>
7.1.31. ¿ Cómo añadir un distrito-sección-manzana ? .....	305
7.1.32. ¿ Cómo modificar un distrito, sección y manzana ? .....	306
7.1.33. ¿ Cómo borrar un distrito, sección y manzana ? .....	306
7.1.34. ¿ Cómo chequear inconsistencias de grabación en un distrito-sección-manzana ? .....	306
7.1.35. ¿ Cómo guardar el aspecto de la vista general de Distritos-secciones-manzanas ? .....	307
7.1.36. ¿ Cómo emitir un listado de distritos, secciones y manzanas ? .....	307
<b>CAMBIO MASIVO DE ENTRAMADOS .....</b>	<b>309</b>
7.1.37. ¿ Cómo modificar globalmente el tramero de los números de una vía ? .....	309
<b>MUNICIPIOS, NACIONES Y CONSULADOS .....</b>	<b>312</b>
7.1.38. ¿ Cómo añadir un municipio, nación o consulado ? .....	312
7.1.39. ¿ Cómo modificar un municipio, nación o consulado ? .....	313
7.1.40. ¿ Cómo borrar un municipio, nación o consulado ? .....	313
7.1.41. ¿ Cómo chequear inconsistencias de grabación de un municipio, nación o consulado ? .....	314
7.1.42. ¿ Cómo guardar el aspecto de la vista general de Municipios-naciones-consulados ? .....	314
7.1.43. ¿ Cómo emitir un listado de municipios, naciones o consulados ? .....	314
<b>8. OTROS APARTADOS DE LA APLICACIÓN.....</b>	<b>316</b>
<b>ORGANISMOS.....</b>	<b>316</b>
8.1.1. ¿ Cómo crear un nuevo Organismo ? .....	316
8.1.2. ¿ Cómo modificar datos de un Organismo ? .....	317
8.1.3. ¿ Cómo borrar un Organismo ? .....	318
8.1.4. ¿ Cómo elegir otro Organismo ya existente para trabajar ? .....	318
8.1.5. ¿ Cómo importar los datos de la aplicación padronal de MS-DOS ? .....	318
<b>CLAVES Y PERFILES DE USUARIO.....</b>	<b>320</b>
8.1.6. ¿ Cómo añadir una nueva clave y perfil de usuario ? .....	320
8.1.7. ¿ Cómo modificar una clave y perfil de usuario ? .....	322
8.1.8. ¿ Cómo borrar una clave y perfil de usuario ? .....	322
8.1.9. ¿ Cómo acceder a la aplicación cuando 'El usuario ya está en uso' ? .....	323
8.1.10. ¿ Cómo actuar cuando las claves de acceso han sido olvidadas ? .....	323
8.1.11. ¿ Cómo saber el nombre del directorio correspondiente al Organismo ? .....	324
8.1.12. Registro de accesos .....	324
8.1.1. Registro de operaciones .....	324
8.1.1. ¿ Cómo auditar los accesos y operaciones realizadas por el usuario ? .....	324
<b>GESTIÓN DE LISTADOS GUARDADOS EN EL DISCO.....</b>	<b>326</b>
8.1.2. ¿ Cómo visualizar un listado guardado en el disco ? .....	326
8.1.3. ¿ Cómo imprimir un listado guardado en el disco ? .....	327
8.1.4. ¿ Cómo enviar por correo electrónico un listado guardado en el disco ? .....	328
8.1.5. ¿ Cómo borrar un listado guardado en el disco ? .....	329
<b>EDITOR DE INFORMES (listados, etiquetas, sobres, etc.).....</b>	<b>330</b>
8.1.6. ¿ Cómo utilizar el editor de informes ? .....	330
8.1.7. ¿ Cómo hacer paso a paso un informe de tipo listado ? .....	332
8.1.8. ¿ Cómo hacer paso a paso un informe de tipo listado con ayuda del asistente del editor? .....	338
8.1.9. ¿ Cómo modificar un modelo existente de cualquier tipo de informe ? .....	342
8.1.10. ¿ Cómo obtener cualquier tipo de informe en formato PDF ? .....	343
8.1.11. ¿ Cómo exportar los datos del informe a un archivo de texto ? .....	345
8.1.12. Lista alfabética de variables comunes a todos los informes de la aplicación.....	349
EMITIDOPOR .....	349
ESCUDO_INFORMES .....	349
8.1.13. Lista alfabética de variables disponibles en los informes de padrón y certificados .....	349
8.1.14. Lista alfabética de variables disponibles en los informes de evolución de población .....	352
8.1.15. Lista alfabética de variables disponibles en los informes de vías, números y puertas .....	352
8.1.16. Lista alfabética de variables disponibles en los informes de tramos.....	353

8.1.17.	Lista alfabética de variables disponibles en los informes de entidades, núcleos y sectores.....	354
8.1.18.	Lista alfabética de variables disponibles en los informes de distritos, secciones y manzanas ..	354
8.1.19.	Lista alfabética de variables disponibles en los informes de municipios, naciones y consulados	354
8.1.20.	Lista alfabética de variables disponibles en los informes de certificados emitidos .....	354
<b>MANTENIMIENTO DE FICHEROS (sólo para base de datos Paradox).....</b>		<b>356</b>
8.1.21.	¿ Cómo hacer el mantenimiento de ficheros ? .....	356
8.1.22.	¿ Cómo programar la realización mantenimientos automáticos ? .....	356
<b>COPIAS DE SEGURIDAD .....</b>		<b>358</b>
<b>CORREO ELECTRÓNICO E INTERNET .....</b>		<b>359</b>
8.1.23.	¿ Cómo centralizar direcciones de correo y páginas web relacionas con el padrón ? .....	359
8.1.24.	¿ Cómo enviar correo electrónico al INE desde los procesos de la aplicación ? .....	361
<b>¿ CÓMO OBTENER INFORMACIÓN DE LA BASE DE DATOS DE LA APLICACIÓN ? .....</b>		<b>361</b>

# 1. INSTALACIÓN, CONFIGURACIÓN Y CARGA DE DATOS

## INSTALACIÓN DE LA APLICACIÓN

En el CD de instalación se entregan 2 tipos de instalaciones:

**Servidor / Monopuesto:** para instalar la aplicación en un servidor de red o en un ordenador no conectado a una red.

**Cliente:** para instalar los componentes necesarios en los ordenadores cliente de un servidor de red donde necesite instalar la aplicación.

### 1.1.1. ¿ Cómo instalar la aplicación ?

**LA APLICACIÓN SOLO DEBE SER INSTALADA UNA ÚNICA VEZ PARA CREAR LOS ARCHIVOS E IMPORTAR LOS DATOS DE PADRÓN**

POSTERIORMENTE PARA HACER REINSTALACIONES, RECUPERACIONES DE COPIAS, ETC. DEBE CONTACTAR CON EL EQUIPO DE MANTENIMIENTO DE LA APLICACIÓN PARA RECIBIR AYUDA E INSTRUCCIONES SOBRE LA FORMA CORRECTA DE PROCEDER.

**Sólo en el caso de ser la primera instalación de la aplicación debe seguir los siguientes pasos:**

1. Elija el tipo de instalación que necesite: instalación **servidor-monopuesto** o **cliente**.
2. Ejecute el programa de instalación correspondiente al tipo de instalación elegido siguiendo estos pasos:

#### **INSTALACIÓN SERVIDOR-MONOPUESTO:**

- Abra el explorador de Windows.
- Introduzca el CD y seleccione la unidad correspondiente al CD.
- Abra la carpeta 'Instalación Servidor-Monopuesto'.
- Pulse <doble-click> sobre el archivo 'SETUP.EXE'.

#### **INSTALACIÓN CLIENTE:**

- Abra el explorador de Windows.
- Introduzca el CD y seleccione la unidad correspondiente al CD.
- Abra la carpeta 'Instalación Cliente'.
- Pulse <doble-click> sobre el archivo 'SETUP.EXE'.

3. Una vez arranque la aplicación debe elegir la unidad y directorio donde se instalará la aplicación, que por defecto es en el disco '**C**' y en la carpeta "**WPADRON**". Si necesita instalar la aplicación en otra unidad, pulse el botón <**Browse**> e indique la nueva unidad y directorio (\*).

\* Para facilitar las labores de mantenimiento, se ruega no cambiar el nombre de la carpeta, sólo la unidad de disco cuando sea necesario.

4. Pulse el botón **<Next>** (siguiente) para iniciar la instalación.
5. Una vez finalice la instalación es añadido en el menú de Windows **'Inicio – Programas'** un nuevo grupo de programas denominado **'Aplicaciones de padrón'**, que consta de los siguientes iconos:

**WPADRÓN:** aplicación de Padrón.

**MANUAL DE PADRÓN:** manual de la aplicación de padrón en formato MS-Word.

**MANTENIMIENTO DE PADRÓN:** utilidad de mantenimiento de ficheros de padrón programable.

**COPIA DE PADRÓN:** utilidad de copias de seguridad de padrón programables en formato zip.

**BDEADMIN** © Borland: utilidad de configuración de la base de datos.

**Si la aplicación necesita ser ejecutada en un entorno de red, no olvide realizar las configuraciones necesarias para su correcto funcionamiento, respetando las indicaciones que al respecto se hacen en el siguiente punto de éste manual.**

### CONFIGURACIÓN DE LA APLICACIÓN EN UN ENTORNO DE RED

#### 1.1.2. ¿ Cómo configurar la aplicación para trabajar en un entorno de red ?

Si instala la aplicación en un entorno de red, necesita hacer adaptaciones en la instalación hecha por defecto: añadir una unidad de red, configurar el archivo de arranque de la aplicación denominado 'PADRON.INI' y el parámetro 'NET DIR' mediante la utilidad 'BDE ADMINISTRATOR'.

#### PC SERVIDOR

a) Para facilitar las tareas del administrador de la red, es conveniente trasladar la carpeta 'WPADRON' a otra carpeta genérica que contendrá wpadron y otras aplicaciones compartidas en la red. En nuestro ejemplo, a esta carpeta genérica la denominaremos 'APPS', siendo la unidad de trabajo la 'C'.

Siga estos pasos:

1. Abra el explorador de archivos de Windows.
2. Sitúese en el disco 'C' y pulse el <botón derecho> del ratón sobre la lista de carpetas y archivos situados en la zona derecha del explorador.
3. Elija 'nuevo – carpeta'. Denomine a la nueva carpeta '**APPS**'.
4. Para trasladar la carpeta 'WPADRON' a 'APPS' pulse con el <botón derecho> del ratón sobre la carpeta 'WPADRON' y elija 'cortar'. A continuación pulse con el <botón derecho> del ratón sobre la carpeta 'APPS' y elija la opción <pegar>.
5. La carpeta 'APPS' debe ser compartida para tener acceso desde los ordenadores clientes. Para hacerlo elija la opción '**propiedades**' que aparece al pulsar el <botón derecho> del ratón sobre la carpeta 'APPS'. A continuación, en la pestaña '**Compartir**', marque la opción '**Compartir esta carpeta**' y pulse <aceptar>.

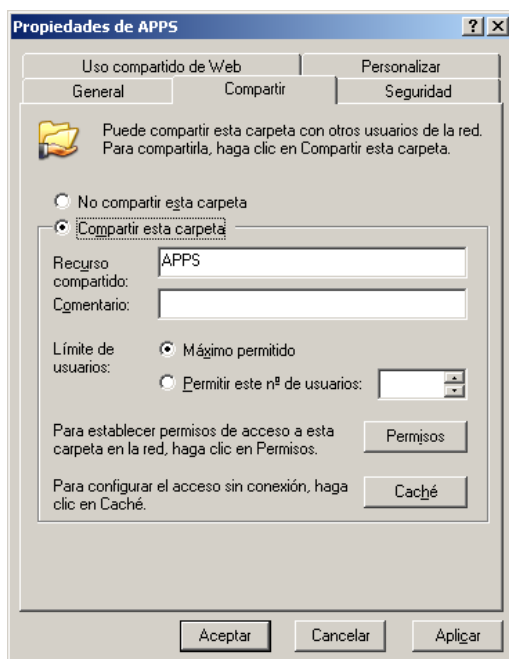

#### b) Configuración del archivo de arranque 'PADRON.INI'

Siga estos pasos:

1. Utilizando el explorador de archivos de Windows, abra el archivo de configuración '**PADRON.INI**' situado en 'C:\APPS\WPADRON'
2. Modifique el parámetro 'raiz=' para indicar '**raiz=C:\APPS\WPADRON**'

3. Cierre el archivo guardando cambios.

### c) Configuración del parámetro 'NET DIR' mediante la utilidad 'BDE Administrator'

El motor de base de datos utilizado por la aplicación requiere que se especifique una carpeta en el servidor que sea accesible para todos los pc-clientes, donde gestionar los ficheros internos de control de usuarios, bloqueos de registros, etc. A esta carpeta por norma la denominaremos 'PARADOX\_NET'.

Siga estos pasos:

1. Para crear la carpeta '**PARADOX\_NET**' abra el explorador de windows y sitúese en la carpeta 'APPS'. En la lista de carpetas y archivos situados en la zona derecha del explorador pulse el <botón derecho> del ratón y elija 'nuevo – carpeta'. En el nombre de la carpeta indique 'PARADOX\_NET'.
2. Abra la utilidad de configuración del entorno de bases de datos denominada '**BDEADMIN**' © Borland, situada en el menú de Windows '**Inicio – Programas – Aplicaciones de padrón**'.
3. Elija la pestaña '**Configuration**' y pulse en '**+DRIVERS +NATIVE +PARADOX**'.
4. En la lista de parámetros sitúese en 'NET DIR' para indicar la ruta '**C:\APPS\PARADOX\_NET**'
5. Para que el cambio en la configuración sea detectado, debe situar el cursor en el siguiente parámetro denominado 'VERSION'.
6. Elija la opción 'Apply' situada en el menú 'Object' para guardar la configuración.
7. Para salir del 'BDE Administrator' elija la opción 'Exit' situado en el menú 'Object'.

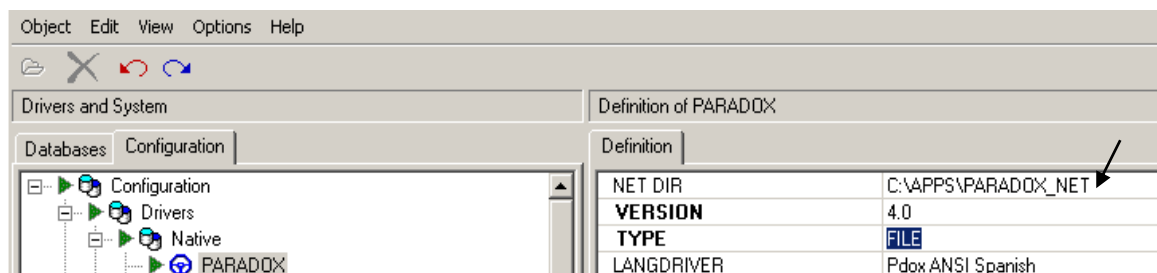

## PC CLIENTE

a) Es necesario conectar la carpeta 'APPS' situada en el servidor a una unidad de red, para así tener acceso a las bases de datos en el servidor.

Siga estos pasos:

1. Abra el explorador de archivos de Windows.
2. En '**Mis sitios de red**' debe localizar dentro de la lista de ordenadores conectados, el pc que hace de servidor.
3. Localice la carpeta '**APPS**' y pulse sobre ella con el <botón derecho> del ratón.
4. Elija en el menú '**herramientas**' del explorador de windows la opción '**Conectar a unidad de red**'. Aparece una ventana donde debe indicar a que unidad desea conectar la carpeta 'APPS'. En nuestro ejemplo lo haremos a la unidad '**P**'. A continuación indique la carpeta a la que desea conectarse, en el ejemplo '\\server\c\apps'.

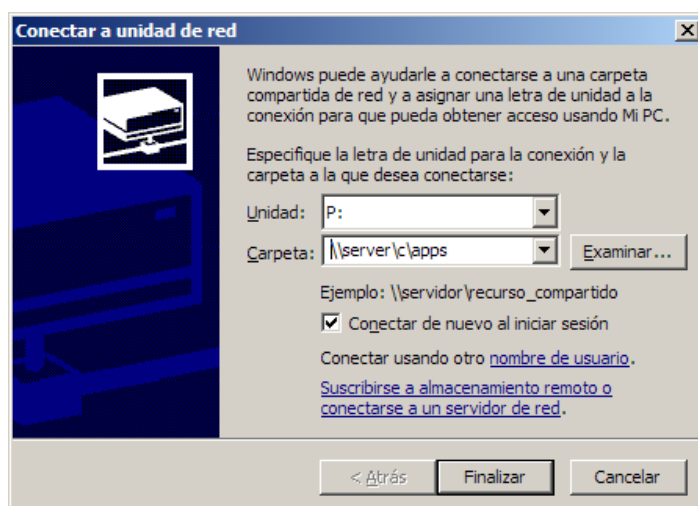

5. Pulse el botón <finalizar>.

### b) Configuración del archivo de arranque 'PADRON.INI'

Siga estos pasos:

1. Utilizando el explorador de archivos de Windows, abra el archivo de configuración '**PADRON.INI**' situado en 'C:\WPADRON'
2. Modifique el parámetro 'raiz=' para indicar '**raiz=P:\WPADRON**'
3. Cierre el archivo guardando cambios.

### c) Configuración del parámetro 'NET DIR' mediante la utilidad 'BDE Administrator'

Siga estos pasos:

1. Abra la utilidad de configuración del entorno de bases de datos denominada '**BDEADMIN**' © Borland, situada en el menú de Windows '**Inicio – Programas – Aplicaciones de padrón**'.
2. Elija la pestaña '**Configuration**' y pulse en '**+DRIVERS +NATIVE +PARADOX**'.
3. En la lista de parámetros sitúese en '**NET DIR**' para indicar la ruta '**P:\PARADOX\_NET**'
4. Para que el cambio en la configuración sea detectado, debe situar el cursor en el siguiente parámetro denominado '**VERSION**'.
5. Elija la opción '**Apply**' situada en el menú '**Object**' para guardar la configuración.
6. Para salir del '**BDE Administrator**' elija la opción '**Exit**' situado en el menú '**Object**'.

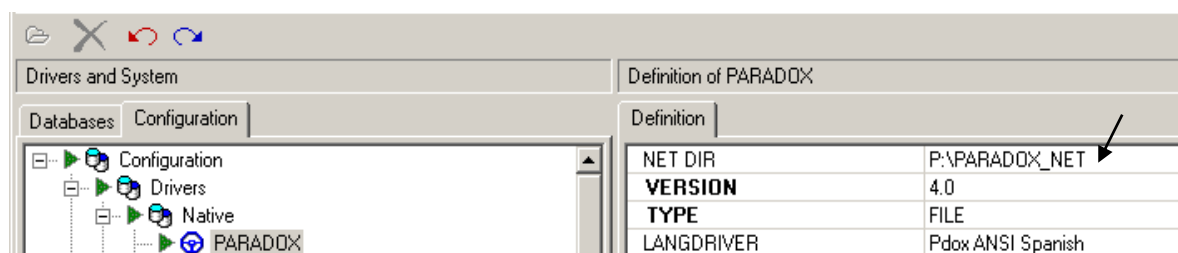

- d) Repita los pasos indicados para la configuración '**PC CLIENTE**' de la aplicación en cada uno de los puestos cliente donde necesite instalarla.

### NOTA IMPORTANTE:

Para evitar errores en el arranque de la aplicación, provocados por una configuración errónea del parámetro 'NET DIR' del BDE Administrator, o por la existencia de archivos duplicados o dañados con denominación 'PDOXUSRS.NET', 'PDOXUSRS.LCK' ó 'PARADOX.LCK' (archivos de control de usuarios y bloqueo de registros generados automáticamente por el BDE Administrator), causantes del error tipo <DBE ADMIN ERROR: directory is controlled by other net user> y similares, realice ésta comprobación:

- Asegúrese de haber indicado correctamente el parámetro 'NET DIR' del BDE Administrador tanto en el servidor como en los puestos.
- Utilizando el explorador de archivos de Windows, elimine los archivos 'PDOXUSRS.NET', 'PDOXUSRS.LCK' ó 'PARADOX.LCK' que localice en las siguientes ubicaciones:
  - Carpeta raíz del disco duro en que esté instalada la aplicación, referido tanto al servidor como a los puestos.
  - Carpeta 'APPS\PARADOX\_NET' del servidor.
  - Carpeta 'APPS\WPADRON' y subcarpetas del servidor.
  - Carpeta 'WPADRON' y subcarpetas de los puestos clientes.
- Si todo es correcto, el archivo 'PDOXUSRS.NET' sólo se generará en la carpeta 'APPS\PARADOX\_NET' del servidor.

## ACCESO, CREACIÓN DEL ORGANISMO Y CARGA DE DATOS

### 1.1.3. ¿ Cómo acceder a la aplicación, crear el Organismo y cargar datos padrón de MS-DOS ?

Una vez finalizada la instalación y configurado el arranque, si trabaja en un entorno de red, siga estos pasos para arrancar la aplicación, introducir la clave de acceso, crear el Organismo, y por último, trasvasar los datos desde MS-DOS al padrón de Windows:

- Arranque el programa pulsado <doble-click> sobre el icono de la aplicación. Recuerde que durante la instalación se creó el icono de acceso al padrón, situado en el menú de Windows 'INICIO – PROGRAMAS – APLICACIONES DE PADRÓN'.
- A continuación aparece la ventana de acceso. Por ser ésta la primera vez que se ejecuta no aparecerá ningún organismo creado. Introduzca la clave de acceso tecleando en 'Nombre usuario' **ENTRAR**, y en 'Clave de acceso' **ENTRAR**. Pulse el botón <Acceso>.

\* Si desea que en esta pantalla aparezca el escudo de su municipio, debe copiar en el directorio 'WPADRON' el archivo que contenga la imagen, con la condición de que el formato sea de tipo 'BMP' y que el nombre del archivo se denomine 'ESCUDO.BMP'.

- Si la clave fue correctamente introducida aparece un aviso que le indica que no hay Organismo creado. Pulse <Aceptar>, pasando a continuación al proceso de crear nuevo Organismo. Si la clave no fue correcta debe volver a teclearla.

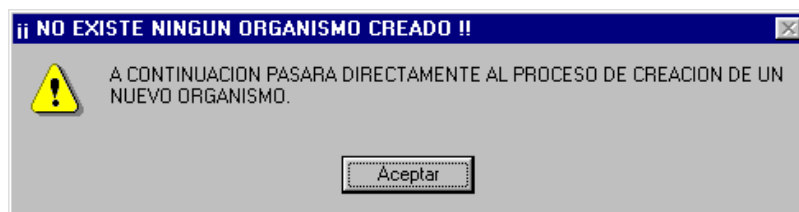

4. Pulse el botón <Añadir> para crear un Organismo vacío.

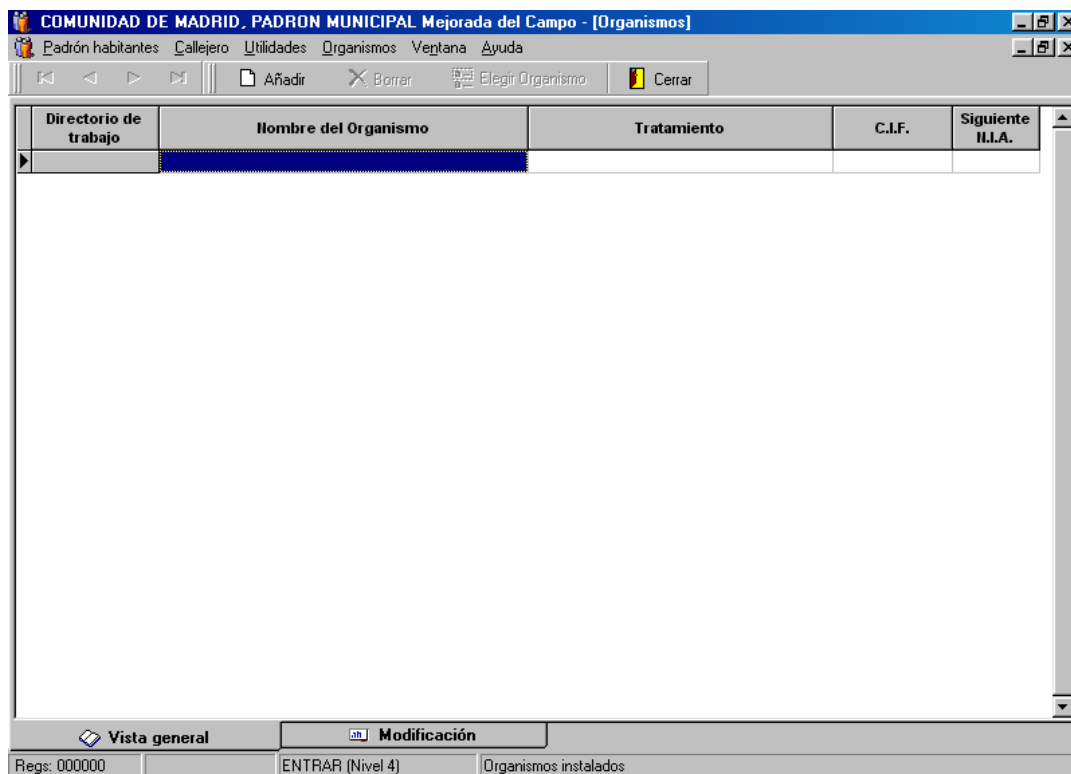

5. Introduzca los datos del Organismo. Es imprescindible que indique:

- **Nombre del directorio:** puede ser el mismo que el de MS-DOS (ejemplo: MEJORADA), con un máximo de 8 caracteres.
- **Código INE:** del municipio (puede localizarlo por nombre o por código).
- **Código postal:** si tiene varios indique por defecto el más habitual.

Los datos solicitados tienen utilidad para automatizar todo tipo de informes, certificados, etc. mediante el uso de variables. Por ejemplo, si cumplimenta el nombre del Alcalde, ese dato aparecerá cumplimentado automáticamente en todos los modelos de informes y certificados donde esté insertada la variable correspondiente al nombre del Alcalde.

6. Pulse el botón <Crear Organismo>. En unos instantes el programa creará un nuevo Organismo vacío.
7. A continuación, **para cargar los datos de MS-DOS** elija la opción situada en el menú 'UTILIDADES – Cargar datos desde padrón MS-DOS ...'.

**¡¡ ANTES DE INICIAR EL PROCESO DE CARGA DE DATOS, ASEGÚRESE QUE ESTE CERRADA LA APLICACIÓN DE PADRÓN DE MS-DOS !!**

8. Indique a continuación la unidad y directorio donde está situada la aplicación del padrón de MS-DOS. Si carga en el padrón el fichero de intercambio que contiene los Números de Identificación Electoral (N.I.E.), debe indicar su localización y nombre de fichero. En éste caso el fichero estará situado en directorio raíz del CD de instalación, siendo su nombre HPPMMMIA.NIE (PP=PROVINCIA, MMM=MUNICIPIO, IA=INE->AYUNTAMIENTO, NIE=INDICA QUE SIRVE PARA CARGA DE NIE).

9. Pulse el botón <Iniciar la carga>. Cuando finalice la carga ya está todo listo para empezar a trabajar con la nueva aplicación.

\* Durante la carga se hace la conversión de títulos académicos a los valores INDALO.

## 2. PRINCIPALES FUNCIONES DE LA APLICACIÓN

A continuación se describe brevemente a modo de guía las principales funciones del programa, siguiendo la estructura existente en el menú general de la aplicación.

### 1. **PADRÓN HABITANTES**

Engloba las diferentes funciones propias de la gestión padronal, tales como grabación, consulta y modificación de habitantes, informes, estadísticas, gráficas de población, certificados emitidos, sustitución de observaciones, detección de inconsistencias, procesos de intercambio de ficheros con el INE (en los que se incluyen los procesos de padrón continuo, envío del padrón a una fecha determinada, procesos de intercambio de callejero, envío censo de menores, envío del C.E.R.E., carga de nacimientos, defunciones y bajas, carga de NIE, carga de DNI, carga del diccionario de nombres y apellidos normalizados por el Ine, carga de municipios, naciones y consulados, proceso de Recuentos de Población, envío de ficheros a la Comunidad de Madrid y gestión del fichero de diferencias O / OB.

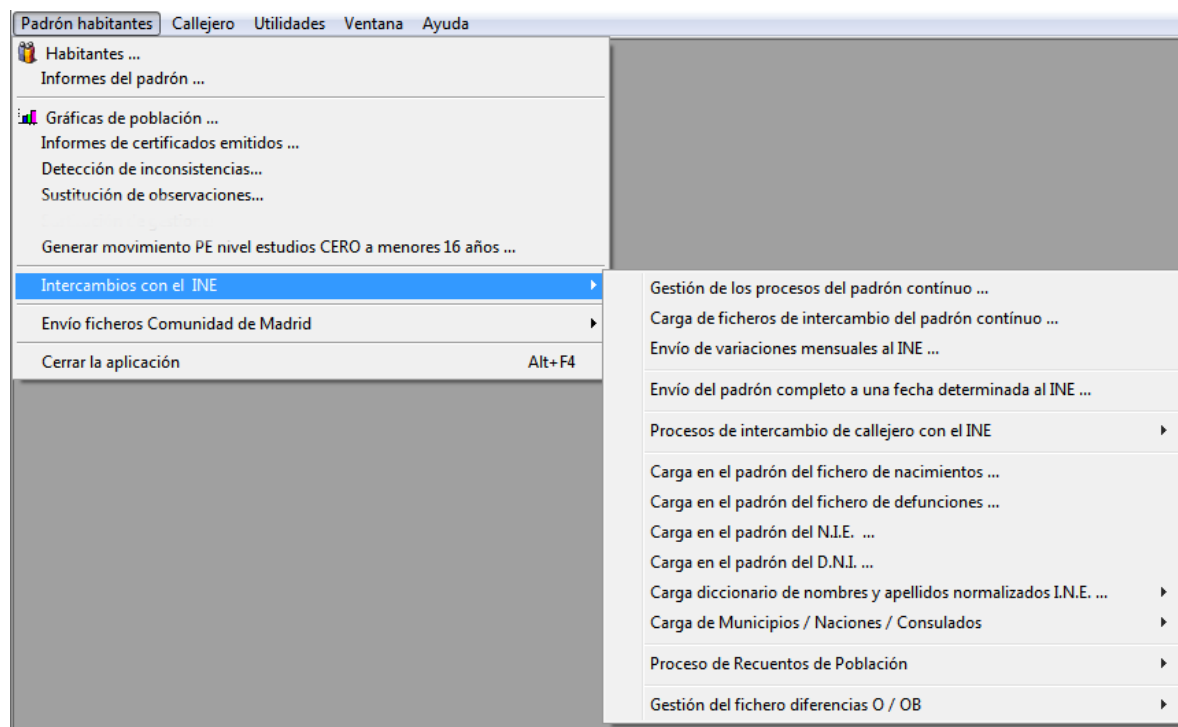

### **HABITANTES**

Da paso a las tareas cotidianas de gestión del padrón: grabación, modificación y consulta de habitantes, plantillas predefinidas de grabación, incluir personas en una familia ya existente, altas, bajas, modificaciones de datos personales y de domicilio, reempadronamientos, emisión de certificados, escaneado de documentos, etc.

### **INFORMES DEL PADRÓN**

Dispone de listados de habitantes y movimientos, estadísticas de varios tipos, etiquetas, circulares, acuses de recibo de correos y sobres. El usuario puede indicar una completa variedad de condiciones, clasificaciones y formatos para adaptar el contenido del listado a sus necesidades.

El resultado puede obtenerlo por vista previa, impresora o disco.

La aplicación incluye un potente editor de informes que le permite diseñar sus propios formatos de listados, etiquetas, sobres, etc. o modificar los ya existentes.

### GRÁFICAS DE POBLACIÓN

Permite generar gráficas de población con los resultados obtenidos en la emisión de estadísticas a una fecha determinada, o bien estudiar la evolución de la población durante el período de tiempo que indique.

Las gráficas se pueden presentar en varios formatos: pirámide de edad, gráfica de barras, líneas, puntos, etc., siendo además posible configurar su aspecto.

### INFORMES DE CERTIFICADOS EMITIDOS

Emite listados y recuentos de los certificados emitidos durante el período que se indique.

### SUSTITUCIÓN DE OBSERVACIONES

Modifica de forma global el contenido del campo OBSERVAC del habitante.

### GENERAR MOVIMIENTO <PE> NIVEL ESTUDIOS CERO A MENORES 16 AÑOS

Genera de forma automática y masiva un movimiento por modificación de datos personales <PE> a todos los habitantes que consten con nivel de estudios distinto al cero y tengan menos de 16 años.

### DETECCIÓN DE INCONSISTENCIAS

Emite un listado con las inconsistencias o errores de grabación localizados en el padrón o en los movimientos. También permite detectar las inconsistencias que influyen en la obtención de un correcto recuento de población, útil para el cuadro de la población en la Rectificación Anual del Padrón.

### INTERCAMBIOS CON EL INE

Agrupa los procesos de intercambio de ficheros con el INE

#### Procesos del Padrón continuo

Gestiona el envío de las altas, bajas, modificaciones y gestión de errores e incidencias resueltos durante el período que se indique.

#### Envío del Padrón de Habitantes a una fecha determinada

Genera un fichero de intercambio con la población actualizada con referencia a la fecha que indique.

#### Procesos de intercambio de callejero con el INE

Engloba los procesos de envío de variaciones en las entidades, vías, pseudovías, reenumeraciones y tramos existentes en el callejero, así como el listado con el contenido de los ficheros de callejero que el INE remita a los ayuntamientos.

#### Envío del Censo de Menores

Obtiene un fichero de intercambio con el censo de menores con referencia a una fecha determinada, para su remisión al INE.

#### Envío del Censo de Españoles Residentes en el Extranjero (CERE)

Obtiene un fichero de intercambio con el Censo de Españoles Residentes en el Extranjero con referencia a una fecha determinada, para su remisión al INE.

#### Carga en el Padrón del fichero de Nacimientos

Incorpora automáticamente al padrón los nacimientos remitidos en fichero de intercambio.

#### Carga en el Padrón del fichero de Defunciones

Incorpora automáticamente al padrón las defunciones remitidas en fichero de intercambio.

#### Carga en el Padrón del fichero de comunicaciones de bajas

Incorpora automáticamente al padrón las bajas por cambio de residencia remitidas por el INE en fichero de intercambio.

### Carga en el Padrón del fichero del NIE

Incorpora automáticamente al padrón el fichero de NIE remitido por el INE en fichero de intercambio.

### Carga en el Padrón del fichero del DNI

Incorpora automáticamente al padrón el fichero de DNI remitido por el INE en fichero de intercambio.

### Carga en el Padrón del fichero municipios, naciones o consulados

Incorpora automáticamente al padrón el fichero de municipios, naciones o consulados disponible en la página web del INE.

### Proceso de recuentos de población

Engloba el proceso completo de recuento de población a través de ficheros de intercambio.

### Gestión del fichero diferencias O / OB

Engloba el proceso completo de respuesta al fichero de diferencias de datos padronales OB.

## ENVÍO FICHEROS COMUNIDAD DE MADRID

Agrupas los procesos de envío de ficheros del padrón y callejero a la Comunidad de Madrid

### Fichero del Padrón de Habitantes

Remite a la Comunidad de Madrid el fichero de habitantes con referencia a una fecha determinada.

### Fichero del Callejero

Remite a la Comunidad de Madrid el fichero del callejero con referencia a una fecha determinada.

## 2. CALLEJERO

Permite gestionar los ficheros de callejero: vías, números, puertas, entidades-núcleos-sectores, distritos-secciones-manzanas, municipios-naciones-consulados, así como la emisión de informes y una utilidad de cambio masivo de tramos en la vía y números que especifique.

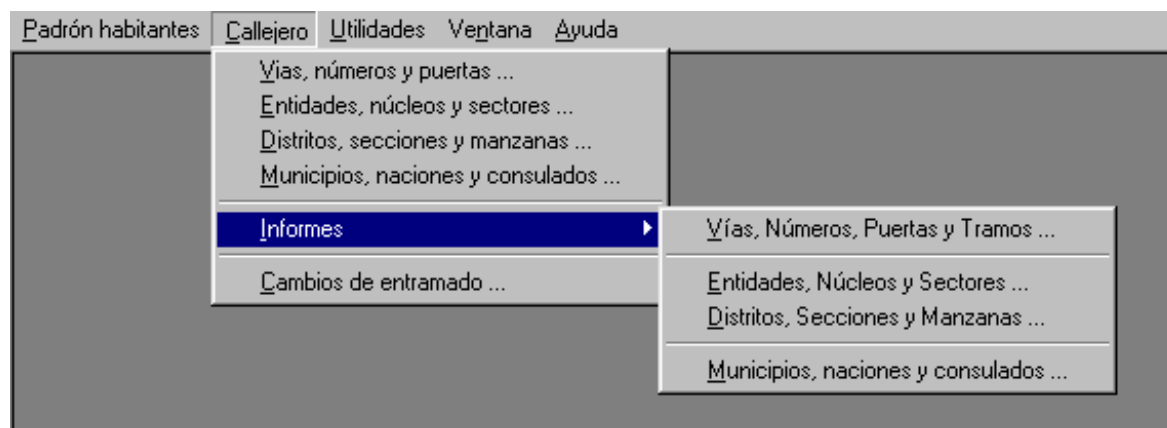

### VÍAS, NÚMEROS Y PUERTAS

En una misma pantalla se controla todo el proceso de grabación, consulta y modificación de vías, los números de que consta esa vía, y de todas las puertas pertenecientes a cada número. También se pueden realizar

fusiones y segregaciones de vías, renumeración de números dentro de la misma vía, y traslados de números a otras vías.

### ENTIDADES, NÚCLEOS Y SECTORES

Permite definir las entidades, núcleos y sectores del municipio.

### DISTRITOS, SECCIONES Y MANZANAS

Permite definir los distritos, secciones y manzanas del municipio.

### MUNICIPIOS, NACIONES Y CONSULADOS

Incluye los municipios, naciones y consulados codificados por el INE.

### INFORMES

Emite listados de vías, números y puertas, tramos de numeración, entidades-núcleos-sectores, distritos-secciones-manzanas y municipios-naciones-consulados. El usuario puede indicar una completa variedad de condiciones, clasificaciones y formatos para adaptar el contenido del listado a sus necesidades.

El resultado puede obtenerlo por vista previa, impresora o disco.

La aplicación incluye un potente editor de informes que le permite diseñar sus propios formatos de listados o modificar los ya existentes.

#### Informe de vías, números, puertas y tramos

Permite obtener listados de vías, vías y números o vías, números y puertas, según las condiciones que indique. También puede obtener listados de tramos del municipio, entre los que se incluye un formato con el mismo contenido y clasificación que el que remite periódicamente el INE a los ayuntamientos.

#### Informe de entidades, núcleos y sectores

Permite obtener listados de entidades, núcleos y sectores, según las condiciones que indique.

#### Informe de distritos, secciones y manzanas

Permite obtener listados de distritos, secciones y manzanas, según las condiciones que indique.

#### Informe de municipios, naciones y consulados

Permite obtener listados de municipios, naciones y consulados, según las condiciones que indique.

### CAMBIOS DE ENTRAMADO

Modifica el tramo de la vía y números que indique, modificando en el mismo proceso el callejero, las personas de alta afectadas en el padrón, y generando los movimientos padronales que correspondan, para su notificación al INE en los ficheros de intercambio mensuales.

3.

### UTILIDADES

Este menú da acceso a otras tareas como son: control de organismos, claves y niveles de acceso, gestor de listados generados por disco, carga de datos desde la aplicación padronal de MS-DOS e información de ficheros y sistema.

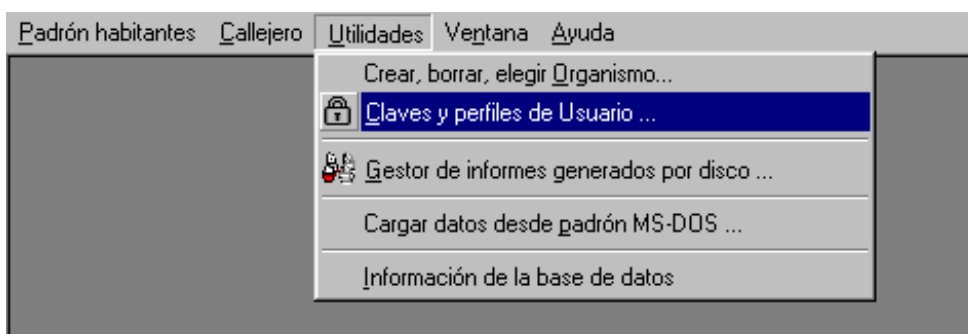

### CREAR, BORRAR, ELEGIR ORGANISMO

En este apartado se introducen los datos del Organismo: nombre y código del municipio, Alcalde, Secretario, Funcionario encargado, último número de NIA, último número de hoja padronal en cada distrito-sección y otros datos de configuración. Si trabaja con varios organismos, aquí puede elegir uno de ellos.

### CLAVES DE USUARIO

Establece las claves, niveles de acceso y los perfiles de usuario. Estas claves deben ser asignadas por la persona responsable del padrón, que debería ser la única con nivel de SUPERVISOR.

### GESTOR DE LOS INFORMES GENERADOS POR DISCO

Permite visualizar, imprimir, enviar por correo electrónico o borrar los informes guardados en el disco.

### CARGAR DATOS DESDE PADRÓN MS-DOS

Importa a la aplicación de Windows los datos existentes en la aplicación padronal de MS-DOS.

### INFORMACIÓN DE LA BASE DE DATOS

Permite visualizar la estructura de la base de datos utilizada por la aplicación.

## 4. VENTANA

La aplicación padronal está diseñada en un completo entorno multiventana, por lo que incorpora el típico menú de Windows para la organización automática de las ventanas abiertas en la aplicación.

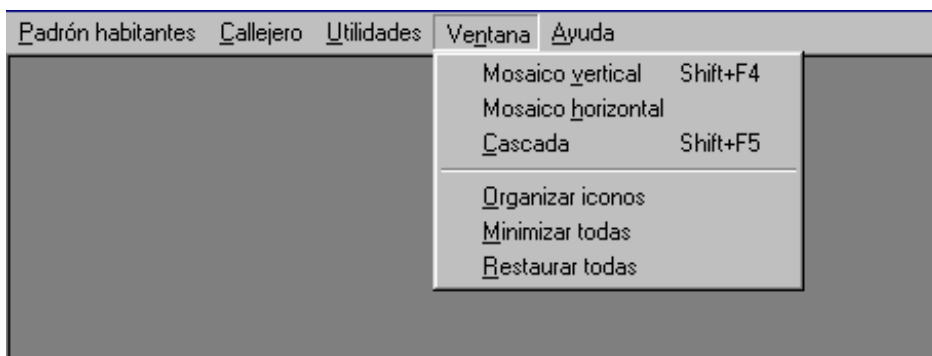

### MOSAICO VERTICAL

Organiza las ventanas abiertas en forma de mosaico vertical.

### MOSAICO HORIZONTAL

Organiza las ventanas abiertas en forma de mosaico horizontal.

### CASCADA

Organiza las ventanas abiertas en forma de cascada.

### ORGANIZAR ICONOS

Organiza los iconos de las ventanas minimizadas.

### MINIMIZAR TODAS

Minimiza todas las ventanas abiertas.

### RESTAURAR TODAS

Restaura las ventanas al tamaño que tenían antes de minimizarlas.

## 5. AYUDA

Da acceso al menú de ayuda, configuración de cuentas de correo del equipo de mantenimiento y direcciones útiles de páginas web relacionadas con la gestión padronal.

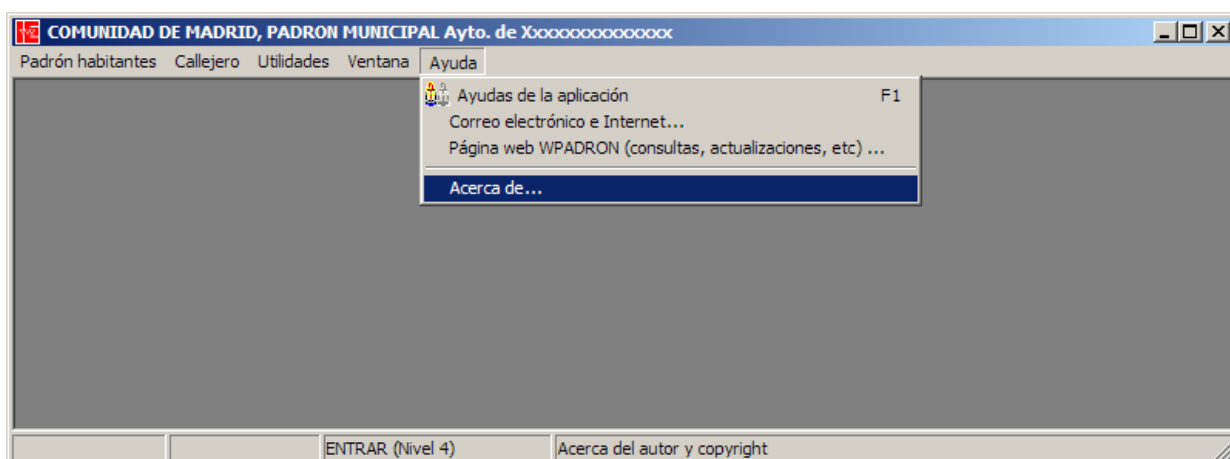

### AYUDAS DE LA APLICACIÓN

Pulsando desde cualquier punto de la aplicación la tecla <F1> accede al índice de ayudas de la aplicación.

### CORREO ELECTRÓNICO E INTERNET

Permite anotar las direcciones de correo electrónico del equipo de mantenimiento y las direcciones web más interesantes en la gestión padronal. Una vez anotadas puede usar esta opción para enviar correo o consultar las páginas web.

### PÁGINA WEB WPADRON ...

Acceso a la página web de WPadron para consultas, actualizaciones, etc.

### ACERCA DE ...

Información acerca del autor, versión, licencia, etc.

## 3. GESTIÓN DEL PADRÓN DE HABITANTES

### BÚSQUEDA DE HABITANTES

La aplicación dispone de un sofisticado sistema de localización de personas. Puede localizar personas de nueve modos distintos, con múltiples posibilidades en cada una de ellas.

Las consultas puede aplicarla sólo a las altas, a las bajas o a todas las personas, disponiendo de varias posibilidades de clasificación.

#### 3.1.1. ¿ Cómo localizar habitantes ?

Opción situada en el menú 'PADRÓN HABITANTES – HABITANTES ...'

1. Sitúese en la pantalla de 'Vista general de habitantes'.
2. Pulse el botón <Búsqueda>.

3. Tiene numerosas posibilidades para localizar personas:

**[1.- N.I.A.]** (Número de Identificación del Ayuntamiento): puede indicar un grupo indicando desde-hasta.

**[2.- Apellidos y nombre]:** búsqueda exacta, iniciales o contenido.

**Búsqueda de habitantes**

Clasificación: **Apellidos y nombre**

Aplicar a: ☒ Altas y bajas ☐ Sólo altas ☐ Sólo bajas

5.- N.I.E. 6.- Domicilio 7.- Hoja padronal 8.- Tramero 9.- Extranjeros 10.- Otros

1.- N.I.A. 2.- Apellidos y nombre 3.- Documento de identidad 4.- Fecha, lugar nacimiento

Apellido 1º

Apellido 2º

Nombre

Tipo de búsqueda: ☒ Exacto ☐ Iniciales ☐ Contenido

**[3.- Documento de identidad]:** búsqueda exacta o por contenido, pudiendo especificar un determinado tipo de documento.

**Búsqueda de habitantes**

Clasificación: **Documento de Identidad - Tipo doc, nº y letra**

Aplicar a: ☒ Altas y bajas ☐ Sólo altas ☐ Sólo bajas

5.- N.I.E. 6.- Domicilio 7.- Hoja padronal 8.- Tramero 9.- Extranjeros 10.- Otros

1.- N.I.A. 2.- Apellidos y nombre 3.- Documento de identidad 4.- Fecha, lugar nacimiento

Número Documento  Tipo documento: **TODOS**

Tipo de búsqueda: ☒ Exacto ☐ Contenido

**[4.- Fecha, lugar de nacimiento]:** o edades de los habitantes nacidos en el municipio/s o país/es que indique.

**Búsqueda de habitantes**

Clasificación: **Fecha de nacimiento**

Aplicar a: ☒ Altas y bajas ☐ Sólo altas ☐ Sólo bajas

5.- N.I.E. 6.- Domicilio 7.- Hoja padronal 8.- Tramero 9.- Extranjeros 10.- Otros

1.- N.I.A. 2.- Apellidos y nombre 3.- Documento de identidad 4.- Fecha, lugar nacimiento

☒ **Fecha de nacimiento**  a  09/04/2015

☐ **Edad**  0 a  999

Lugar de nacimiento ...

ALEGRIA-DULANTZI  010014  NO CONSTA  999999

[5.- N.I.E.]: (Número de Identificación Electoral).

**Búsqueda de habitantes**

Clasificación: N.I.E. - Número de Identificación Electoral

Aplicar a: ☒ Altas y bajas ☐ Sólo altas ☐ Sólo bajas

1.- N.I.A.	2.- Apellidos y nombre	3.- Documento de identidad	4.- Fecha, lugar nacimiento		
5.- N.I.E.	6.- Domicilio	7.- Hoja padronal	8.- Tramero	9.- Extranjeros	10.- Otros

Número Identificación Electoral - N.I.E.

[6.- Domicilio]: progresivamente puede localizar todas las personas que viven en una calle, si no indica el número; o todas las personas que viven en un número de calle, si no indica el resto de la dirección y así sucesivamente hasta poder localizar los habitantes empadronados en una determinada puerta. Puede elegir un domicilio existente sin necesidad de teclear sus datos pulsando en el botón en forma de lupa.

**Búsqueda de habitantes**

Clasificación: Domicilio - Nombre vía, número y puerta

Aplicar a: ☒ Altas y bajas ☐ Sólo altas ☐ Sólo bajas

1.- N.I.A.	2.- Apellidos y nombre	3.- Documento de identidad	4.- Fecha, lugar nacimiento		
5.- N.I.E.	6.- Domicilio	7.- Hoja padronal	8.- Tramero	9.- Extranjeros	10.- Otros

Nombre de la vía  Tipo vía  Partícula  Código vía

Tipo número  Número  Calif  Bloque  Portal  Escalera  Piso  Puerta

[7.- Hoja padronal]: progresivamente puede obtener todas las personas de un distrito, si no indica la sección; o todas las personas de un distrito y secciones determinadas, si no indica la hoja; o todas las personas que viven en una determinada hoja de un distrito-sección, si no indica el orden, hasta poder localizar una persona con un determinado orden dentro de la hoja de un distrito-sección. Si marca la opción '**capturar desde código de barras**', podrá introducir el distrito, la sección y la hoja directamente mediante un lector de códigos de barras.

**Búsqueda de habitantes**

Clasificación: Hoja padronal - Distrito, sección, hoja y orden

Aplicar a: ☒ Altas y bajas ☐ Sólo altas ☐ Sólo bajas

1.- N.I.A. 2.- Apellidos y nombre 3.- Documento de identidad 4.- Fecha, lugar nacimiento  
5.- N.I.E. 6.- Domicilio 7.- Hoja padronal 8.- Tramero 9.- Extranjeros 10.- Otros

Distrito  Sección  Hoja  Orden

☐ Capturar desde código de barras

**[8.- Tramero]:** por cualquier tramo de entidad, núcleo, sector, distrito, sección manzana, edificio o código postal.

**Búsqueda de habitantes**

Clasificación: Tramo - Ent,núc,sect,dt,sec,mnz,edf y c.postal

Aplicar a: ☒ Altas y bajas ☐ Sólo altas ☐ Sólo bajas

1.- N.I.A. 2.- Apellidos y nombre 3.- Documento de identidad 4.- Fecha, lugar nacimiento  
5.- N.I.E. 6.- Domicilio 7.- Hoja padronal 8.- Tramero 9.- Extranjeros 10.- Otros

Entidad  a  Distrito  a  Edificio  a   
Núcleo  a  Sección  a   
Sector  a  Manzana  a  C.Postal  a

**[9.- Extranjeros]:** puede localizar datos por fecha de concesión de residencia permanente, por fecha de pérdida de residencia permanente o por fecha/fichero comunicación caducidad inscripción padronal. En ese último caso por defecto la búsqueda se aplica sólo a las inscripciones padronales caducadas, que han sido comunicadas en cualquier fichero de intercambio (mediante incidencia 111). Esto es muy útil para generar las bajas por caducidad <BC> de los extranjeros no comunitarios sin permiso de residencia permanente cuya fecha de inscripción padronal ha caducado. Si desmarca la opción 'aplicar sólo a inscripciones caducadas', entonces podrá filtrar por fechas de caducidad.

**Búsqueda de habitantes**

Clasificación: Fecha caducidad inscripción padronal

Aplicar a: ☒ Altas y bajas ☐ Sólo altas ☐ Sólo bajas

1.- N.I.A. 2.- Apellidos y nombre 3.- Documento de identidad 4.- Fecha, lugar nacimiento

5.- N.I.E. 6.- Domicilio 7.- Hoja padronal 8.- Tramero 9.- Extranjeros 10.- Otros

☐ Concesión residencia permanente ☒ Caducidad inscripción

☒ Aplicar sólo a inscripciones caducadas Esta búsqueda sólo se aplica a extranjeros no comunitarios

Fecha comunicada en fichero de intercambio (inc. 111) (\* = cualquier fichero)

☒ Procesar ☐ Cerrar

**[10.- Otros]:** puede localizar también habitantes por observaciones, contenido de gestiones, contenido de número de teléfono y por contenido del email.

**Búsqueda de habitantes**

Clasificación: Observaciones

Aplicar a: ☒ Altas y bajas ☐ Sólo altas ☐ Sólo bajas

1.- N.I.A. 2.- Apellidos y nombre 3.- Documento de identidad 4.- Fecha, lugar nacimiento

5.- N.I.E. 6.- Domicilio 7.- Hoja padronal 8.- Tramero 9.- Extranjeros 10.- Otros

☒ Observac ☐ Gestiones ☐ Teléfono ☐ Email

OBSERVACIONES

? O B S E R V A C  
Comodín ? ? ? ? ? ? ?

☒ Procesar ☐ Cerrar

4. Además de elegir la opción de búsqueda puede indicar en qué orden clasificar los resultados (por defecto se selecciona el orden correspondiente al tipo de búsqueda). Una vez efectuada la consulta puede volverla a clasificar por cualquiera de los campos disponibles, con sólo pinchar en la cabecera de los campos existentes en la vista general de padrón.

↓	N I A	APELLIDO PRIMERO	PART 1º APE	APELLIDO SEGUNDO	PART 2º APE	NOMBRE	A	FECHA ALTA	B	FECHA BAJA	T	DOCUMENTO IDENTIDAD	L
---	-------	------------------	-------------	------------------	-------------	--------	---	------------	---	------------	---	---------------------	---

También puede limitar los resultados de la búsqueda a los habitantes de alta, baja o todos.

5. Pulse <Procesar> para iniciar la búsqueda.

### 3.1.2. ¿ Cómo localizar habitantes pertenecientes a la hoja de la persona en que esté situado ?

Opción situada en el menú 'PADRÓN HABITANTES – HABITANTES ...'

1. Localice un habitante en el padrón.
2. Pulse el botón de visualizar su hoja padronal.

### 3.1.3. ¿ Cómo localizar habitantes pertenecientes al domicilio de la persona en que esté situado ?

Opción situada en el menú 'PADRÓN HABITANTES – HABITANTES ...'

1. Localice un habitante en el padrón.
2. Pulse el botón de visualizar los habitantes con el mismo domicilio.

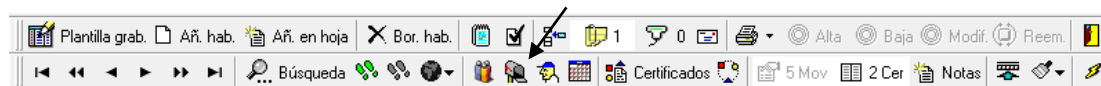

### 3.1.4. ¿ Cómo localizar habitantes con nombres parecidos al de la persona en que esté situado?

Opción situada en el menú 'PADRÓN HABITANTES – HABITANTES ...'

1. Localice un habitante en el padrón.
2. Pulse el botón de visualizar nombre con las mismas iniciales correspondientes a las 4 iniciales del primer apellido, 2 iniciales del segundo y 2 iniciales del nombre.

### 3.1.5. ¿ Cómo localizar habitantes con misma fecha nacimiento a la de la persona en que esté situado?

Opción situada en el menú 'PADRÓN HABITANTES – HABITANTES ...'

1. Localice un habitante en el padrón.
2. Pulse el botón de visualizar las mismas fechas de nacimiento.

### 3.1.6. ¿ Cómo localizar los errores de gestión remitidos por el Ine del habitante en que esté situado?

Opción situada en el menú 'PADRÓN HABITANTES – HABITANTES ...'

1. Localice un habitante en el padrón.
2. Pulse el botón de ir directamente a la pantalla de gestión de errores del padrón continuo remitidos por el Ine y cargar automáticamente todas las gestiones y errores existentes del habitante en que esté situado. Las gestiones y errores del habitante se localizan por aproximación de nombre + fecha de nacimiento.

### 3.1.7. ¿ Cómo localizar en el callejero la vía-número-puerta del habitante en que esté situado?

Opción situada en el menú 'PADRÓN HABITANTES – HABITANTES ...'

1. Localice un habitante en el padrón.
2. Pulse el botón de ir directamente al callejero y situarse en la vía-número-puerta del habitante en que esté situado.

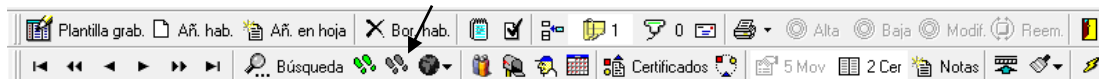

### 3.1.8. ¿ Cómo ir directamente a la web Nomecalles de su municipio?

Opción situada en el menú 'PADRÓN HABITANTES – HABITANTES ...'.

1. Localice un habitante en el padrón.
2. Pulse el botón de ir directamente a la web Nomecalles de su municipio. Puede elegir entre las siguientes opciones de consulta:
  - a) Vista de su municipio.
  - b) Vista de la vía del habitante en que esté situado.
  - c) Vista del número de la vía del habitante en que esté situado.

También puede acceder a la web Nomecalles de su municipio desde la opción situada en el menú 'CALLEJERO – VÍAS, NÚMEROS Y PUERTAS ...'.

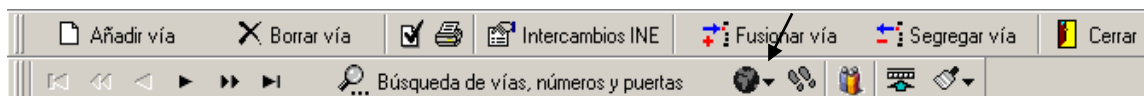

Y desde la plantilla de grabación de habitantes, asistentes P-C-R-V, asistente de reempadronamientos y asistente de altas en una hoja ya existente.

## GRABACIÓN Y MODIFICACIÓN DE HABITANTES

Para grabar habitantes puede utilizar la plantilla de grabación, de modo que los datos comunes de una misma hoja no tengan que ser tecleados en cada persona que añada. En la plantilla se guardan los datos hasta que vuelva a ser modificada, así, cada vez que añada un habitante, éste tomará los datos en ella guardados.

Si lo que desea es añadir habitantes a hojas o familias ya existentes, existe una función específica que toma automáticamente los datos comunes de la hoja, de modo que sólo tenga que teclear los datos personales.

Si la persona consta de baja y debe volver a ser empadronada, utilice la opción de 'reempadronamiento'.

### 3.1.9. ¿ Cómo añadir una familia al padrón ?

Opción situada en el menú 'PADRÓN HABITANTES – HABITANTES ...'.

1. Pulse el botón <Plantilla grab>.

2. Teclee los datos comunes a toda la familia: domicilio (puede elegir un domicilio sin necesidad de teclear pulsando en el botón en forma de lupa), causa y fecha del alta, municipio de procedencia, hoja padronal (encima de la hoja aparece el número de habitantes que ya figuran inscritos en ella), teléfono, etc. El número de hoja y orden se asignan automáticamente con la siguiente disponible en el distrito-sección correspondiente.

Al teclear el domicilio se muestran las hojas existentes y el número de personas de alta en cada una de ellas, de modo que pueda elegir en que hoja realizar el empadronamiento. Recuerde que por normativa en cada domicilio sólo debe existir un único número de hoja padronal.

Si al introducir el domicilio ya existen personas empadronadas, puede cargarlas directamente en la pantalla de gestión del padrón, y utilizar para su empadronamiento la opción de añadir en una hoja ya existente, pues le ahorrará tiempo al no ser necesario cumplimentar la plantilla. Para utilizar esta posibilidad debe pulsar el botón de la plantilla <Ir a los habitantes empadronados en el domicilio indicado>.

Posibles causas de alta:

<b>NA</b>	Nacimiento
<b>CR/M</b>	Cambio de residencia - municipio (CR para el INE)
<b>CR/E</b>	Cambio de residencia - país (CR para el INE)
<b>OM</b>	Omisión u otras causas

Cuando haya rellenado todos éstos datos pulse el botón <Guardar plantilla y cerrar>.

- Una vez especificada la plantilla de grabación, pulse el botón <Añadir habitante>. Automáticamente se asigna a la persona el siguiente NIA disponible, si bien el usuario puede indicar otro número.

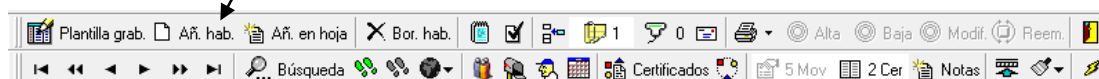

Los datos comunes indicados en la plantilla ya aparecen grabados, de modo que sólo debe **Cumplimentar los datos no comunes**: nombre, D.N.I., fecha nacimiento, etc.

COMUNIDAD DE MADRID, PADRON MUNICIPAL Ayto. de XXXXXXXXXXXXXXXXXXXX - [Gestión del Padrón]

Padrón habitantes Habitantes Callejero Utilidades Ventana Ayuda

Plantilla grab. Añ. hab. Añ. en hoja Bor. hab. Búsqueda Certificados 6 Mov 2 Cer Notas

N.I.A. Tipo documento Nº documento identidad L DNI/Pasaporte comunitarios N.i.e. Sexo

21 D.N.I. 07501111 Y 0 MUJER

Apellido primero Partícula Apellido segundo Partícula Nombre

ARES RODRIGUEZ MELISA

F.nacimiento Edad Lugar nacimiento Código Nacionalidad Código #OBSERVAC #GESTIONES

01/10/1965 49 MADRID 280796 ESPAÑA 661086

Tipo de hoja #Tipo de colectivo Hoja padronal #Orden #Año llegada #Autorizac. #Reempad.

FAMILIAR 3 1 0

Estudios #Teléfono #Correo electrónico

31 BACHILLER ELEMENTAL. GRADUADO ESCOLAR. EGB ( 6791591

#F.cadua ins. #Fichero lne comunicación caducidad inscripción #F.concesión resid. perm. #F.pérdida resid. permanente

// // // //

Vía Tp. vía Partícula Código Pseudovía Cód. pseud.

RAMON Y CAJAL CALLE DE 349

Tipo numeración Núm/Km Calif Bloq Portal Escal. Piso Puerta

NUMERO 25 1 DR

Entidad Núcleo #Sector Distrito Sección #Manzana #Edificio Cód.postal

17 1 6 1 1 629 507 28840

Entidad MEJORADA DEL CAMPO  
Núcleo MEJORADA DEL CAMPO  
Sector CASCO ANTIGUO

Vista general - Guardar Modificación

Regs: 000001 ENTRAR (Nivel 4)

4. Cuando haya cumplimentado los datos pulse en la pestaña <Vista general – Guardar>, pudiendo a continuación cancelar la grabación del habitante o guardar los cambios, en cuyo caso se hace un chequeo de posibles incidencias.

COMUNIDAD DE MADRID, PADRON MUNICIPAL Ayto. de XXXXXXXXXXXXXXXXXXXX - [Gestión del Padrón]

Padrón habitantes Habitantes Callejero Utilidades Ventana Ayuda

Plantilla grab. Añadir hab. Añd. en hoja Borrar hab. Búsqueda Certificados Mov Cert Notas

II I A	APELLIDO PRIMERO	PART 1º APE	APELLIDO SEGUNDO	PART 2º APE	HOMBRE	A	FECHA ALTA	B	FECHA BAJA	T	DOCUMENTO IDENTIDAD	L	FECHA CADUCA
21	ARES		RODRIGUEZ		MELISA	M	30/06/2005			D	75011111	S	

MOVIMIENTOS - ARES RODRIGUEZ MELISA

AL TA	FECHA ALTA	BA JA	FECHA BAJA	ENV INE	FECHA NOTIFICACION	MODIFICADO POR EL USUARIO	APELLIDO PRIMERO	PART 1º APE	APELLIDO SEGUNDO	PART 2º APE
CR/M	30/06/2005			<input checked="" type="checkbox"/>	30/06/2005	ENTRAR	ARES		RODRIGUEZ	MELI

Vista general Modificación

Regs: 000001 ENTRAR (Nivel 4) Aplicación del Padrón Municipal de Habitantes

- Si tiene que grabar más personas en la hoja padronal especificada en la plantilla, pulse el botón <Añadir habitante> y repita los pasos 3 y 4. Si ha finalizado la grabación de la hoja padronal, para seguir grabando otras hojas, previamente debe modificar la plantilla como se indica en el punto 2.

### 3.1.10. ¿ Cómo grabar personas en una familia ya existente ?

Opción situada en el menú 'PADRÓN HABITANTES – HABITANTES ...'

Un asistente le guía en la tarea de grabación. Los datos comunes de la hoja padronal ya aparecen anotados, de modo que sólo debe cumplimentar los datos no comunes, es decir: nombre, DNI, etc., e indicar la causa del alta. El número de orden dentro de la hoja se asigna de forma automática.

- Localice un habitante o familia ya existente en el padrón.
- Pulse el botón <Añadir en hoja>.

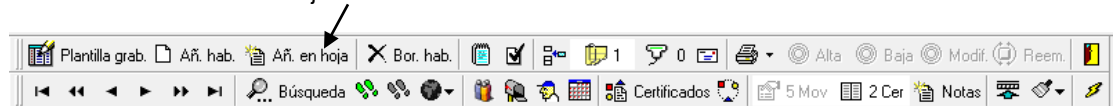

- Rellene la causa y fecha del alta. Posibles causas:

NA	Nacimiento
CR/M	Cambio de residencia - municipio (CR para el INE)
CR/E	Cambio de residencia - país (CR para el INE)
OM	Omisión u otras causas

- Pulse el botón <Siguiente> para cumplimentar los datos personales. Los datos comunes a la hoja padronal ya aparecen cumplimentados.

Asistente alta en la hoja padronal

### Alta en la hoja padronal

Página 2/3

**2 Actualice los datos personales**

Nombre  T.doc Documento de identidad  L

Apellido primero  Partícula  DNI/Pasaporte comunitarios

Apellido segundo  Partícula  Nie  F.Nacimiento (0)  Sexo

Municipio de nacimiento  Código  Nacionalidad  Código

Título académico  00 NO APLICABLE POR SER MENOR DE 16 AÑOS

Correo electrónico  Teléfono  OBSERVAC

Autorizamos a los mayores de edad empadronados en esta hoja para comunicar al Ayuntamiento las futuras variaciones de nuestros datos y para obtener certificaciones o volantes de empadronamiento

Pulse el botón <Siguiente> para cumplimentar el domicilio, que normalmente no será necesario modificar, ya que aparece cumplimentado con el domicilio de la hoja padronal. El botón en forma de lupa le permite elegir un domicilio existente sin necesidad de teclear sus datos.

Asistente alta en la hoja padronal

### Alta en la hoja padronal

Página 3/3

**3 Actualice los datos del domicilio**

Nombre de la vía  Tipo vía  Partícula  Código vía

Nombre de la pseudovía  Código psd.

Tipo número  Número  Calif. Bloque  Portal  Escalera  Piso  Puerta

Entidad  Núcleo  Sector  Distrito  Sección  Mnz  Edificio  Cód. postal

\* Nª HOJA INSCRIPCION PADRONAL: recuerde que solo puede asignar un número de hoja por domicilio para no generar incidencias I.N.E. nº 133 y 134.

Tipo de hoja  Nª hoja (00002 Hab)  Orden  Hojas ya existentes en el domicilio (solo altas)

FAMILIAR  1152  3  HOJA INSCRIPCION Nª HAB.

Tipo de colectivo  1152  2

5. Pulse el botón <Terminar> para finalizar, o <Cancelar> para interrumpir el proceso.
6. Cuando haya cumplimentado los datos pulse en la pestaña <Vista general – Guardar>, pudiendo a continuación cancelar la grabación del habitante o guardar los cambios, en cuyo caso se hace un chequeo de posibles incidencias.

### 3.1.11. ¿ Cómo modificar datos de la persona sin efectuar movimientos en el padrón ?

Opción situada en el menú 'PADRÓN HABITANTES – HABITANTES ...'

La modificación de datos de la persona, siempre que se refiera a datos padronales, debe hacerse mediante los correspondientes procesos de altas, bajas y modificaciones de datos P-C-R, de modo que cualquier modificación en el padrón sea notificada al INE mediante ficheros de intercambio.

Si embargo hay datos como el número de orden en la hoja, sector, manzana, edificio, fecha caducidad inscripción extranjeros, fecha de concesión o pérdida de residencia permanente, año de llegada, tipo de

## Guía del Padrón de Habitantes

colectivo, autorización, reempadronamiento, teléfono, dirección de correo electrónico, campo OBSERVAC, GESTIONES y notas de la persona, que por no tratarse de datos padronales gestionados por el INE pueden ser modificados directamente con llave.

Para modificar datos directamente en la persona siga estos pasos:

1. Localice un habitante en el padrón.
2. Entre en la pantalla de modificación de la persona pulsando <double-click> o pulsando en la pestaña <modificación>.
3. Pulse el botón en forma de llave que permite modificar datos directamente en la persona.

4. Cuando haya cumplimentado los datos pulse en la pestaña <Vista general – Guardar>, pudiendo a continuación cancelar la modificación del habitante o guardar los cambios, en cuyo caso se hace un chequeo de posibles incidencias.

### 3.1.12. ¿ Cómo borrar una persona del padrón ?

Opción situada en el menú 'PADRÓN HABITANTES – HABITANTES ...'

1. Localice al habitante en el padrón.
2. Pulse el botón de <borrar habitantes> para borrar la persona en que esté situado el cursor, sus movimientos, certificados y documentos escaneados.

**Esta opción sólo debe usarse para el borrado de grabaciones erróneas, en ningún caso como forma de dar de baja a un habitante, pues para este propósito existe un proceso específico de bajas.**

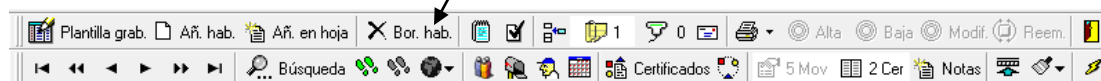

### 3.1.13. ¿ Cómo chequear inconsistencias de grabación en una persona ?

Opción situada en el menú 'PADRÓN HABITANTES – HABITANTES ...'

1. Localice al habitante en el padrón.
2. Pulse el botón <chequear>.

Además, de forma automática, cada vez que graba o modifica una persona, al confirmar los cambios efectuados, automáticamente se notifican al usuario las incidencias detectadas. Estas incidencias se dividen en dos tipos:

**Invalidantes:** el usuario está obligado a corregir los errores señalados o no se permite guardar los cambios.

**Leves:** son avisos de posibles incidencias de carácter leve. En este caso el usuario puede guardar los cambios sin realizar las correcciones. En los perfiles del usuario puede indicar que no se notifiquen las incidencias leves de padrón.

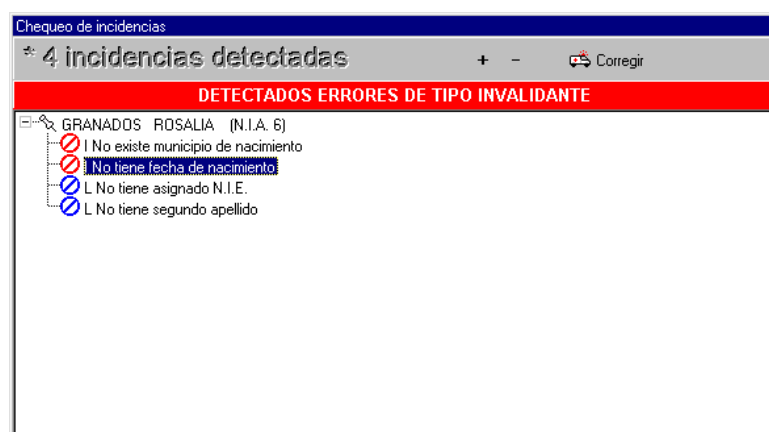

### 3.1.14. ¿ Cómo renumerar el número de orden de todos los miembros de una hoja padronal ?

Opción situada en el menú 'PADRÓN HABITANTES – HABITANTES ...'

1. Localice al habitante en el padrón.
2. Pulse el botón de <renumerar>.

### 3.1.15. ¿ Cómo modificar las notas de la persona ?

Opción situada en el menú 'PADRÓN HABITANTES – HABITANTES ...'

1. Localice al habitante en el padrón.
2. Entre en la pantalla de modificación de la persona pulsando <doble-click> o pulsando en la pestaña <modificación>.
3. Pulse la llave que permite modificar directamente los datos del habitante.

Sexo  
MUJER

Partícula Nombre  
MELISA

Código F.caduca insc. Fich. comunicación caduca insc.  
661414 01/01/2005 H5

- Pulse el botón <Notas>.

- Modifique el texto.

Notas del habitante

Enviar volante de empadronamiento por correo.

- Cierre la ventana de notas.
- Pulse en la pestaña <Vista general – Guardar>, pudiendo a continuación cancelar la modificación del habitante o guardar los cambios, en cuyo caso se hace un chequeo de posibles incidencias.

## 3.1.16. ¿ Cómo utilizar el campo <GESTIONES> en la pantalla de habitantes ?

En la pantalla de gestión del padrón se ha incluido un nuevo campo denominado “GESTIONES”, que sirve de apoyo y control en determinadas gestiones que comunica el I.N.E. en los ficheros de intercambio, en los que hay que confirmar la residencia.

Algunas gestiones I.N.E. que no se pueden resolver en el momento porque requieren procesos de notificación, publicaciones en boletines, etc., son a las que va dirigido este campo. Es por eso que cuando se carga un fichero mensual procedente del I.N.E., si este contiene gestiones del tipo 141, 142, 143, 144 o 149, en el habitante se anota en este campo ese número de gestión precedido de la letra B (propuesta de baja).

Código OBSERVAC# GESTIONES#

662281 B141

#Autorizac.

Esta información permite resaltar al ciudadano en color rojizo, indicando a modo de aviso que tiene una gestión pendiente de resolver. (Recuerde que el color morado es el que se utiliza para aquellas personas que tienen “!” en el campo OBSERVACIONES y de esta manera ambos casos quedan diferenciados).

<div><div>Plantilla grab</div><div>Añ. hab</div><div>Añ. en hoja</div><div>Bor. hab</div><div></div><div></div><div></div><div></div><div></div><div></div><div></div><div></div><div></div><div></div><div></div><div></div><div></div><div></div><div></div><div></div><div></div><div></div><div></div><div></div><div></div><div></div><div></div><div></div><div></div><div></div><div></div><div></div><div></div><div></div><div></div><div></div><div></div><div></div><div></div><div></div><div></div><div></div><div></div><div></div><div></div><div></div><div></div><div></div><div></div><div></div><div></div><div></div><div></div><div></div><div></div><div></div><div></div><div></div><div></div><div></div><div></div><div></div><div></div><div></div><div></div><div></div><div></div><div></div><div></div><div></div><div></div><div></div><div></div><div></div><div></div><div></div><div></div><div></div><div></div><div></div><div></div><div></div><div></div><div></div><div></div><div></div><div></div><div></div><div></div><div></div><div></div><div></div><div></div><div></div><div></div><div></div><div></div><div></div><div></div><div></div><div></div><div></div><div></div><div></div><div></div><div></div><div></div><div></div><div></div><div></div><div></div><div></div><div></div><div></div><div></div><div></div><div></div><div></div><div></div><div></div><div></div><div></div><div></div><div></div><div></div><div></div><div></div><div></div><div></div><div></div><div></div><div></div><div></div><div></div><div></div><div></div><div></div><div></div><div></div><div></div><div></div><div></div><div></div><div></div><div></div><div></div><div></div><div></div><div></div><div></div><div></div><div></div><div></div><div></div><div></div><div></div><div></div><div></div><div></div><div></div><div></div><div></div><div></div><div></div><div></div><div></div><div></div><div></div><div></div><div></div><div></div><div></div><div></div><div></div><div></div><div></div><div></div><div></div><div></div><div></div><div></div><div></div><div></div><div></div><div></div><div></div><div></div><div></div><div></div><div></div><div></div><div></div><div></div><div></div><div></div><div></div><div></div><div></div><div></div><div></div><div></div><div></div><div></div><div></div><div></div><div></div><div></div><div></div><div></div><div></div><div></div><div></div><div></div><div></div><div></div><div></div><div></div><div></div><div></div><div></div><div></div><div></div><div></div><div></div><div></div><div></div><div></div><div></div><div></div><div></div><div></div><div></div><div></div><div></div><div></div><div></div><div></div><div></div><div></div><div></div><div></div><div></div><div></div><div></div><div></div><div></div><div></div><div></div><div></div><div></div><div></div><div></div><div></div><div></div><div></div><div></div><div></div><div></div><div></div><div></div><div></div><div></div><div></div><div></div><div></div><div></div><div></div><div></div><div></div><div></div><div></div><div></div><div></div><div></div><div></div><div></div><div></div><div></div><div></div><div></div><div></div><div></div><div></div><div></div><div></div><div></div><div></div><div></div><div></div><div></div><div></div><div></div><div></div><div></div><div></div><div></div><div></div><div></div><div></div><div></div><div></div><div></div><div></div><div></div><div></div><div></div><div></div><div></div><div></div><div></div><div></div><div></div><div></div><div></div><div></div><div></div><div></div><div></div><div></div><div></div><div></div><div></div><div></div><div></div><div></div><div></div><div></div><div></div><div></div><div></div><div></div><div></div><div></div><div></div><div></div><div></div><div></div><div></div><div></div><div></div><div></div><div></div><div></div><div></div><div></div><div></div><div></div><div></div><div></div><div></div><div></div><div></div><div></div><div></div><div></div><div></div><div></div><div></div><div></div><div></div><div></div><div></div><div></div><div></div><div></div><div></div><div></div><div></div><div></div><div></div><div></div><div></div><div></div><div></div><div></div><div></div><div></div><div></div><div></div><div></div><div></div><div></div><div></div><div></div><div></div><div></div><div></div><div></div><div></div><div></div><div></div><div></div><div></div><div></div><div></div><div></div><div></div><div></div><div></div><div></div></div>																	
---	--	--	--	--	--	--	--	--	--	--	--	--	--	--	--	--	--

Cuando se vayan a emitir volantes, certificados u otros impresos y la persona tenga gestiones pendientes de resolver, también se avisa esta circunstancia.

Una vez resuelva la gestión e indique la respuesta en la pantalla de gestiones I.N.E., borre el contenido del campo gestiones, para que la aplicación ya no resalte en color rojizo al habitante ni de avisos relacionados con la gestión a resolver.

Para consultar que habitantes tienen gestiones pendientes, utilice la opción de búsqueda de habitantes situada en la pestaña “otros”, e indique el texto a buscar. Al hacerse la búsqueda por contenido, por ejemplo, puede consultar “141” para localizar a los habitantes con esa gestión, o bien ver todas las gestiones pendientes de resolver si indica en la búsqueda una “B”.

Del mismo modo, también puede hacer un listado, circular, etc. de habitantes con un determinado contenido en el campo de gestiones.

### 3.1.17. ¿ Cómo sustituir globalmente las observaciones de la persona ?

Opción situada en el menú ‘PADRÓN HABITANTES – SUSTITUCIÓN DE OBSERVACIONES ...’

Esta utilidad le permite sustituir de forma global las observaciones que figuran en el campo OBSERVAC de la persona siguiendo estos pasos:

1. Indique en las casillas con el rótulo '**SUSTITUIR...**' el carácter existente, y en las casillas con el rótulo '**POR...**' el carácter por el que desea sustituirlo. En '**SUSTITUIR...**' puede utilizar el carácter comodín '?', cuyo significado es 'cualquier carácter'.

2. Pulse el botón <Procesar> para iniciar el proceso.

### 3.1.18. ¿ Cómo seleccionar los campos a visualizar en la vista general del habitante ?

Opción situada en el menú 'PADRÓN HABITANTES – HABITANTES ...'

1. Sitúese en la pantalla de vista general de habitantes.
2. Pulse el botón <Elegir los campos visibles en la vista general>.

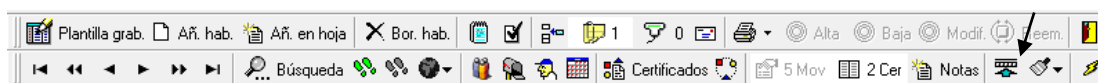

3. Seleccione los campos que desee visualizar.
4. Elija el número de columnas que siempre serán visibles en la pantalla aunque se desplace.
5. Puede modificar por separado el tipo de letra, color, tamaño, etc. de la cabecera y del contenido en la rejilla de datos. El cambio se aplica tanto a la rejilla de datos de personas como a la de movimientos.
6. Para guardar los cambios pulse <Aplicar y cerrar>. Si no desea guardar los cambios pulse <Cancelar>.

Visualizar columnas

<input checked="" type="checkbox"/> Apellido primero	<input checked="" type="checkbox"/> Bloque	<input checked="" type="checkbox"/> Fecha de nacimiento
<input checked="" type="checkbox"/> Partícula primer apellido	<input checked="" type="checkbox"/> Portal	<input checked="" type="checkbox"/> Municipio nacimiento
<input checked="" type="checkbox"/> Segundo apellido	<input checked="" type="checkbox"/> Escalera	<input checked="" type="checkbox"/> Nacionalidad
<input checked="" type="checkbox"/> Partícula segundo apellido	<input checked="" type="checkbox"/> Piso	<input checked="" type="checkbox"/> Fecha caduca inscripción
<input checked="" type="checkbox"/> Nombre	<input checked="" type="checkbox"/> Puerta	<input checked="" type="checkbox"/> Fi.comunicación caduca ins.
<input checked="" type="checkbox"/> Causa alta	<input checked="" type="checkbox"/> Entidad	<input checked="" type="checkbox"/> F. concesión permiso resid.
<input checked="" type="checkbox"/> Fecha alta	<input checked="" type="checkbox"/> Núcleo	<input checked="" type="checkbox"/> F. pérdida permiso resid.
<input checked="" type="checkbox"/> Causa baja	<input checked="" type="checkbox"/> Sector	<input checked="" type="checkbox"/> Año de llegada
<input checked="" type="checkbox"/> Fecha baja	<input checked="" type="checkbox"/> Distrito	<input checked="" type="checkbox"/> Autorización
<input checked="" type="checkbox"/> Tipo documento	<input checked="" type="checkbox"/> Sección	<input checked="" type="checkbox"/> Observaciones
<input checked="" type="checkbox"/> Nº documento+dni/pas com.	<input checked="" type="checkbox"/> Manzana	<input checked="" type="checkbox"/> Gestiones
<input checked="" type="checkbox"/> Letra documento	<input checked="" type="checkbox"/> Edificio	<input checked="" type="checkbox"/> Municipio procedencia
<input checked="" type="checkbox"/> Código vía	<input checked="" type="checkbox"/> Código postal	<input checked="" type="checkbox"/> Municipio destino
<input checked="" type="checkbox"/> Código pseudovía	<input checked="" type="checkbox"/> Tipo de hoja	<input checked="" type="checkbox"/> Reempadronamiento
<input checked="" type="checkbox"/> Nombre vía	<input checked="" type="checkbox"/> Tipo de colectivo	<input checked="" type="checkbox"/> Teléfono
<input checked="" type="checkbox"/> Tipo vía	<input checked="" type="checkbox"/> Número hoja padronal	<input checked="" type="checkbox"/> Correo electrónico
<input checked="" type="checkbox"/> Partícula	<input checked="" type="checkbox"/> Orden en la hoja	
<input checked="" type="checkbox"/> Tipo número	<input checked="" type="checkbox"/> Sexo	<input checked="" type="checkbox"/> Usuario y fe. modificación
<input checked="" type="checkbox"/> Número	<input checked="" type="checkbox"/> N.I.E.	
<input checked="" type="checkbox"/> Calificador	<input checked="" type="checkbox"/> Estudios	

Fijar  columnas    Fuente cabecera rejilla de datos    Fuente rejilla de datos

- Si quiere que la nueva configuración quede guardada de forma permanente, elija la opción 'Guardar apariencia' al pulsar el botón <Guardar/recuperar apariencia>, de esta forma, la próxima vez que acceda a la vista general tendrá la apariencia deseada. Si lo que quiere es recuperar la apariencia original, elija la opción 'Recuperar apariencia' al pulsar el botón <Guardar/recuperar apariencia>.

### 3.1.19. ¿ Cómo actualizar los datos de la vista previa de habitantes ?

Opción situada en el menú 'PADRÓN HABITANTES – HABITANTES ...'

- Si ha realizado una consulta de habitantes y mientras tanto, otro usuario graba personas, vías, etc., no puede ver los datos actualizados hasta que realice otra consulta o 'refresque' la pantalla pulsando el botón de <actualizar los datos de la consulta>.

### 3.1.20. ¿ Cómo modificar el contador de último Número de Identificación del Ayuntamiento (NIA) ?

Opción situada en el menú 'UTILIDADES – CREAR, BORRAR, ELEGIR ORGANISMO...'

- Aparece la pantalla de 'vista general' de organismos.
- Si trabaja con varios organismos, sitúese en el que desee modificar el NIA.
- Pulse en la pestaña <Modificación>.
- En los 'datos del Organismo' aparece el campo '**Sgte. nº identificación Ayuntamiento (NIA)**', donde se guarda el siguiente NIA que será asignado a la próxima persona que se grabe en el padrón.

### 3.1.21. ¿ Cómo modificar el fichero de contador de números hoja padronal de cada distrito-sección ?

Opción situada en el menú 'UTILIDADES – CREAR, BORRAR, ELEGIR ORGANISMO ...'

1. Aparece la pantalla de 'vista general' de organismos.
2. Si trabaja con varios organismos, sitúese en el que desee modificar el contador de hojas.
3. Pulse en la pestaña <Modificación>.
4. En los 'datos del Organismo' aparece el botón <**Siguiete. nº de hoja padronal por distrito y sección**>, donde figuran las siguientes hojas padronales que serán asignadas por cada distrito y sección del municipio.

5. Puede añadir, modificar o borrar los contadores de cada distrito-sección.

- **Para añadir** un nuevo distrito-sección pulse el botón <Añadir> e indique el distrito, sección y contador de hoja, que por defecto será la nº 1. Pulse <Guardar> para almacenar los cambios.
- **Para modificar** un distrito-sección debe seleccionarlo e introducir los nuevos valores de distrito, sección y contador de hoja. Pulse <Guardar> para almacenar los cambios.
- **Para borrar** el contador de un distrito-sección debe seleccionarlo y pulsar el botón <Borrar>.

DT	SEC	SIGUIENTE NUMERO DE HOJA PADRONAL
1	1	12703
1	2	12697

## 3.1.22. ¿ Cómo establecer las reglas de duplicidad de habitantes ?

Opción situada en el menú 'UTILIDADES – CREAR, BORRAR, ELEGIR ORGANISMO ...'

1. En los 'datos del Organismo' aparece el botón <Reglas de duplicidad del habitante>.

2. Especifique que coincidencias han de darse para que la aplicación detecte duplicidades en los habitantes.

3. Pulse <Aceptar> para guardar los cambios.

### 3.1.23. ¿ Cómo adjuntar documentos electrónicos a un habitante o grupo de habitantes ?

Opción situada en el menú 'PADRÓN HABITANTES – HABITANTES ...'

1. Localice al habitante en el padrón.
2. Pulse el botón <Adjuntar documentos>.

3. Una vez abierta la ventana podrá ver los documentos adjuntos.

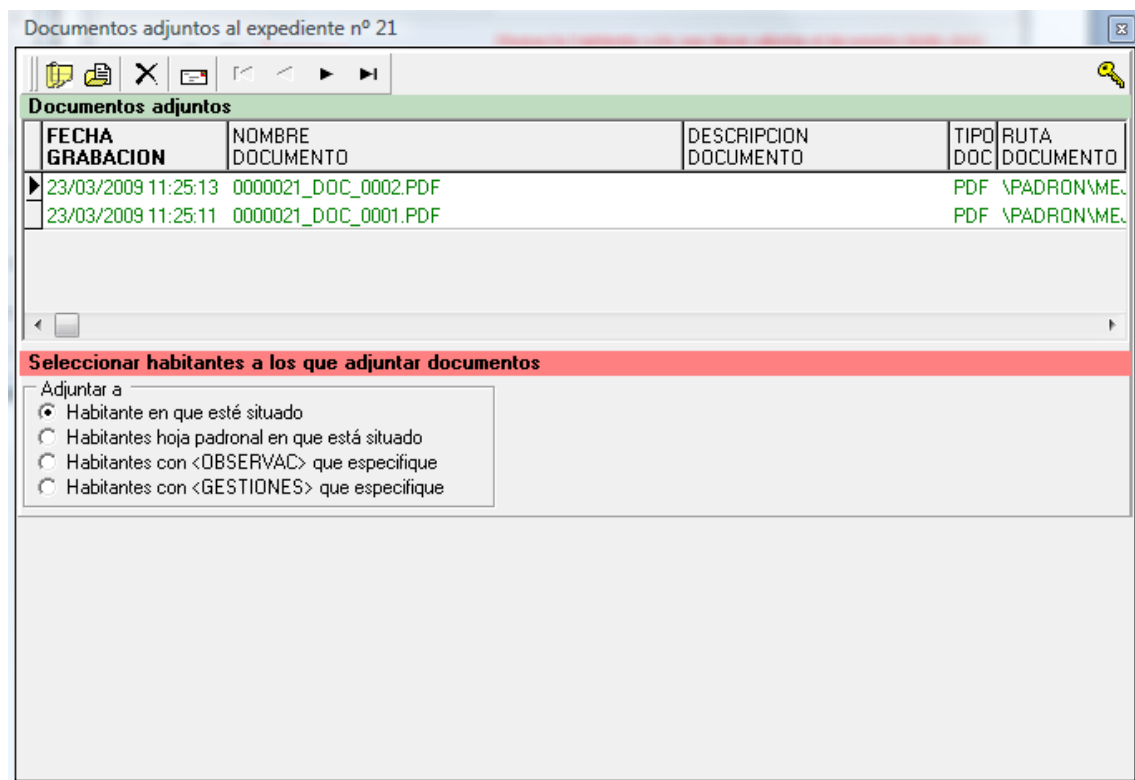

Si desea adjuntar un nuevo documento pulse el botón <Adjuntar documento>. El documento puede adjuntarse desde cualquier ubicación de su pc o de la red. El documento adjunto es automáticamente copiado desde su ubicación de origen a la carpeta de archivo definitiva situada en '...\WPADRON\PADRON\<ENTIDAD>\DOC\_PADRON'. Al mismo tiempo al nombre del archivo se antepone el número del expediente al que se adjunta.

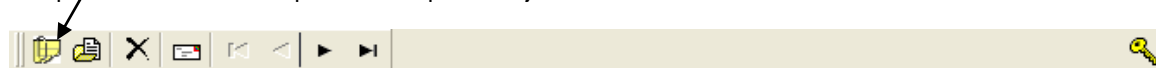

Cada vez que adjunte un documento al expediente, se anota la fecha y hora de grabación, el nombre del documento, el tipo de documento y la ruta donde queda archivado.

Puede adjuntar cualquier tipo de documento, por ejemplo, un archivo Word, PDF, una firma electrónica, emails, imágenes, etc. Adjuntar documentos puede sustituir completamente a la opción de escanear documentos, y además tiene la ventaja de que no incrementa el tamaño de la base de datos, ya que los documentos son guardados en una carpeta del disco.

Los documentos adjuntos pueden clasificarse dentro de la ventana en el orden deseado pulsando en la cabecera correspondiente.

Si desea adjuntar un documento y que éste quede reflejado en cada miembro de la hoja padronal, en vez de hacer este proceso persona a persona, puede marcar la opción de adjuntar a 'habitantes hoja padronal en que está situado', y de este modo se adjuntará el documento automáticamente a cada una de las personas de la hoja. Las personas pertenecientes a la hoja padronal aparecerán en la parte inferior de la ventana, teniendo además la posibilidad de elegir personas de la hoja (por defecto se selecciona a todas excepto a las que consten de baja). Por último, pulse el botón <adjuntar documento> que aparece señalado en rojo para elegir el documento a adjuntar a las personas seleccionadas.

Documentos adjuntos al expediente nº 21

Documentos adjuntos

FECHA GRABACION	NOMBRE DOCUMENTO	DESCRIPCION DOCUMENTO	TIPO DOC	RUTA DOCUMENTO
23/03/2009 11:25:13	0000021_DOC_0002.PDF		PDF	\PADRON\ME...
23/03/2009 11:25:11	0000021_DOC_0001.PDF		PDF	\PADRON\ME...

Seleccionar habitantes a los que adjuntar documentos

Adjuntar a

- ☐ Habitante en que esté situado
- ☒ Habitantes hoja padronal en que está situado
- ☐ Habitantes con <OBSERVAC> que especifique
- ☐ Habitantes con <GESTIONES> que especifique

2 personas

Marque los habitantes a los que desee adjuntar el documento (doble click) y después pulse el botón <Adjuntar documento> señalado en color rojo

	N.I.A.	APELLIDO 1º	PARTIC.	APELLIDO 2º	PARTIC.	NOMBRE
<input checked="" type="checkbox"/>	21	ARES		RODRIGUEZ		MELISA
<input checked="" type="checkbox"/>	380	GRACIA		RODAS		YOLANDA

También puede adjuntar documentos a personas que compartan un mismo documento entre sí, por ejemplo, para adjuntar el documento de la publicación en un boletín oficial, etc., primero debe marcar esas personas en el campo 'OBSERVAC' del habitante, y después, para adjuntarlas un documento elija la opción de adjuntar a 'habitantes con <OBSERVAC> que especifique'. Cuando elija esa opción podrá especificar el filtro del campo 'OBSERVAC', y en la parte inferior de la ventana aparecerán las personas seleccionadas. Por último, pulse el botón <adjuntar documento> que aparece señalado en rojo para elegir el documento a adjuntar a las personas seleccionadas.

Documentos adjuntos al expediente nº 21

Documentos adjuntos

FECHA GRABACION	NOMBRE DOCUMENTO	DESCRIPCION DOCUMENTO	TIPO DOC	RUTA DOCUMENTO
23/03/2009 11:25:13	0000021_DOC_0002.PDF		PDF	\PADRON\ME...
23/03/2009 11:25:11	0000021_DOC_0001.PDF		PDF	\PADRON\ME...

Seleccionar habitantes a los que adjuntar documentos

Adjuntar a

- ☐ Habitante en que esté situado
- ☐ Habitantes hoja padronal en que está situado
- ☒ Habitantes con <OBSERVAC> que especifique
- ☐ Habitantes con <GESTIONES> que especifique

(casilla = ? -> cualquier contenido)

☒ Sólo personas en misma hoja padronal del habitante en que esté situado

Cargar personas

O B S E R V A C

! ? ? ? ? ? ?

Del mismo modo puede adjuntar un documento común correspondiente a una determinada gestión.

Documentos adjuntos al expediente nº 21

FECHA GRABACION	NOMBRE DOCUMENTO	DESCRIPCION DOCUMENTO	TIPO DOC	RUTA DOCUMENTO
23/03/2009 11:25:13	0000021_DOC_0002.PDF		PDF	\\PADRON\ME.
23/03/2009 11:25:11	0000021_DOC_0001.PDF		PDF	\\PADRON\ME.

**Seleccionar habitantes a los que adjuntar documentos**

Adjuntar a

- ☐ Habitante en que esté situado
- ☐ Habitantes hoja padronal en que está situado
- ☐ Habitantes con <OBSERVAC> que especifique
- ☒ Habitantes con <GESTIONES> que especifique

Con gestiones

☒ Sólo personas en misma hoja padronal del habitante en que esté situado

Cargar personas

Puede indicar una descripción del documento pulsando antes el botón <Modificar datos>. Después teclee la descripción directamente en la celda 'Descripción documento'.

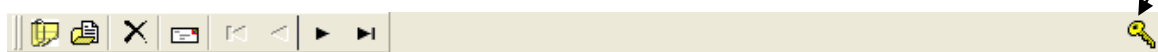

Para visualizar un documento adjunto pulse <doble click>, o bien el botón <Visualizar documento adjunto>. Si el documento no se abre será debido a que no tiene instalado en Windows el programa requerido para abrir el documento. Por ejemplo, si adjunta un documento de tipo 'pdf', para poder abrirlo necesitará tener instalado el programa 'Acrobat reader'.

Si desea eliminar un documento adjunto pulse el botón <Borrar documento>. Esta operación tiene 2 posibilidades: a) sólo desasignar el documento adjunto del expediente y b) optativamente borrar físicamente el documento adjunto de la carpeta donde quedó archivado al adjuntarlo (doc\_padron).

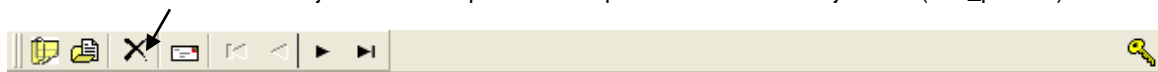

Para enviar por email los documentos adjuntos que desee, pulse el botón <Enviar los documentos adjuntos...>. Si la persona tiene indicada una dirección de email esta será la que conste como dirección de envío, si no tendrá que indicarla manualmente.

Por defecto sólo se adjunta al email el documento en el que esté situado el cursor. Si desea adjuntar varios documentos en el mismo email, previamente marque los documentos que desee pulsando la <barra espaciadora>, que sirve tanto para seleccionar documentos como para deseleccionarlos.

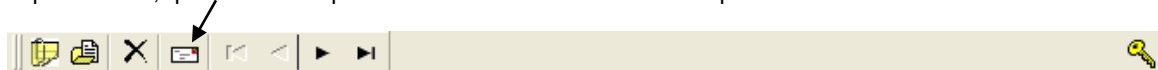

Ejemplo con 2 documentos seleccionados de los 3 existentes

### 3.1.24. ¿ Cómo visualizar los documentos escaneados de un habitante ?

**ESTA OPCION YA NO DEBE SER UTILIZADA, QUEDANDO ACCESIBLE SOLO PARA VISUALIZAR DOCUMENTOS YA EXISTENTES EN AYUNTAMIENTOS QUE LLEGARON A USAR ESTA OPCION DE**

**ESCANEAR DOCUMENTOS. HA SIDO REEMPLAZADA POR LA OPCIÓN DE “ADJUNTAR DOCUMENTOS”. CONSULTE SU FUNCIONAMIENTO EN EL PUNTO “3.1.24” DE ESTE MANUAL.**

### 3.1.25. ¿ Cómo enviar un correo electrónico a un habitante ?

Opción situada en el menú ‘PADRÓN HABITANTES – HABITANTES ...’

1. Localice al habitante en el padrón.
2. Pulse el botón de <Enviar correo electrónico>.

3. Automáticamente aparecen cumplimentados la dirección de correo electrónico del habitante, así como un pequeño esquema del texto del mensaje, de modo que el usuario sólo debe completar éste texto, el asunto y adjuntar si fuera necesario archivos al mensaje.

4. Para enviarlo pulse el botón <Enviar este correo>. Si desea cancelar el envío pulse <Cancelar>.

### 3.1.26. ¿ Cómo emitir directamente una hoja padronal desde la pantalla de gestión padronal?

Opción situada en el menú ‘PADRÓN HABITANTES – HABITANTES ...’

1. Localice al habitante en el padrón.
2. Pulse sobre la flecha adjunta al botón <Informes del padrón> (Si pulsa directamente sobre el botón se abrirá la ventana genérica de informes del padrón).

3. En el menú que se despliega elija 'Imprimir hoja padronal' para imprimir toda la hoja padronal perteneciente a la persona en la que esté situado, o bien elija, 'Imprimir hoja padronal solo altas y modificaciones del día actual' para imprimir la hoja solo con las altas y modificaciones efectuadas en la fecha actual, sin necesidad de especificar condiciones ni filtros de emisión.

4. Cuando se pulsa el botón <Procesar> aparece la ventana de emisión de informes del padrón con todas las condiciones y filtros necesarios cumplimentados automáticamente, y a continuación se presenta la hoja padronal en vista previa en pantalla (o impresora si es ésta su opción por defecto en perfiles de usuario).
5. Una vez impresa, cierre la ventana de emisión de informes.

### MOVIMIENTOS PADRONALES

Por movimientos padronales se entiende el mantenimiento de un fichero histórico con los cambios efectuados en cada persona existente en el padrón, es decir, altas, bajas y modificaciones. Este archivo histórico, además de servir al Ayuntamiento para conocer en todo momento el historial del habitante, también es la pieza clave para notificar al INE las variaciones producidas en el padrón en un periodo determinado.

Aunque los movimientos de las personas sólo se deben modificar en contadas ocasiones, se permite realizar cambios modificando directamente los datos del movimiento pulsando el botón <Modificar datos del movimiento>.

Pinchando en cualquier cabecera de los datos de la pantalla de movimientos, éstos se clasifican de menor a mayor, por lo que puede consultarlos por fecha del movimiento o de actualización, por usuarios que han hecho cada movimiento, etc.

Las causas de alta, baja o modificación y sus equivalentes para el INE se indican en la siguiente tabla:

MOTIVO	CAUSA	DESCRIPCIÓN
ALTAS	NA	Nacimiento.
	OM	Omisión u otras causas
	CR/M	Cambio de residencia – municipio.
	CR/E	Cambio de residencia – país.
BAJAS	DE	Defunción.
	CR/M	Cambio de residencia – municipio.
	CR/E	Cambio de residencia – país.
	II	Inclusión indebida
	DU	Duplicado (sólo utilizar para bajas errores 83 y 84)
	BC	Caducidad de extranjeros no comunitarios sin autorización de residencia permanente.
MODIFICACIONES	PE	<b>Cambio de datos personales</b> a) Cuando se produce un cambio de datos personales. b) Cuando se corrige de oficio un dato relacionado tanto con los datos personales como con la situación territorial (distrito, sección, vía, número, etc.), y no lleva asociado un cambio de datos en el callejero.
	CD	<b>Cambio de domicilio – dentro del municipio</b> Cuando el habitante cambia de domicilio dentro del municipio.
	CO	<b>Confirmación</b> Para gestiones I.N.E. como la nº 141, 142, 143 y 149 en la que se debe confirmar si el habitante reside en el domicilio.
	RD	<b>Modificación territorial sin intervención del habitante</b> Se utiliza para modificar datos en la situación territorial del habitante sin deberse a un cambio de domicilio. Esta causa <b>SIEMPRE</b> lleva asociada una modificación territorial en los ficheros del callejero, ya que de no ser así produciría el error de gestión nº 090 (movimiento por –R- ‘cambio de datos territoriales sin intervención del habitante’ sin variación territorial asociada).
	RN	<b>Renovación de extranjeros no comunitarios sin autorización de residencia permanente.</b>

### 3.1.27. ¿ Cómo ver los movimientos del habitante ?

Opción situada en el menú 'PADRÓN HABITANTES – HABITANTES ...'.

1. Localice al habitante en el padrón.
2. En la parte inferior de la pantalla aparecen todos los movimientos hechos en el habitante por alta, baja y modificación a lo largo del tiempo (histórico).

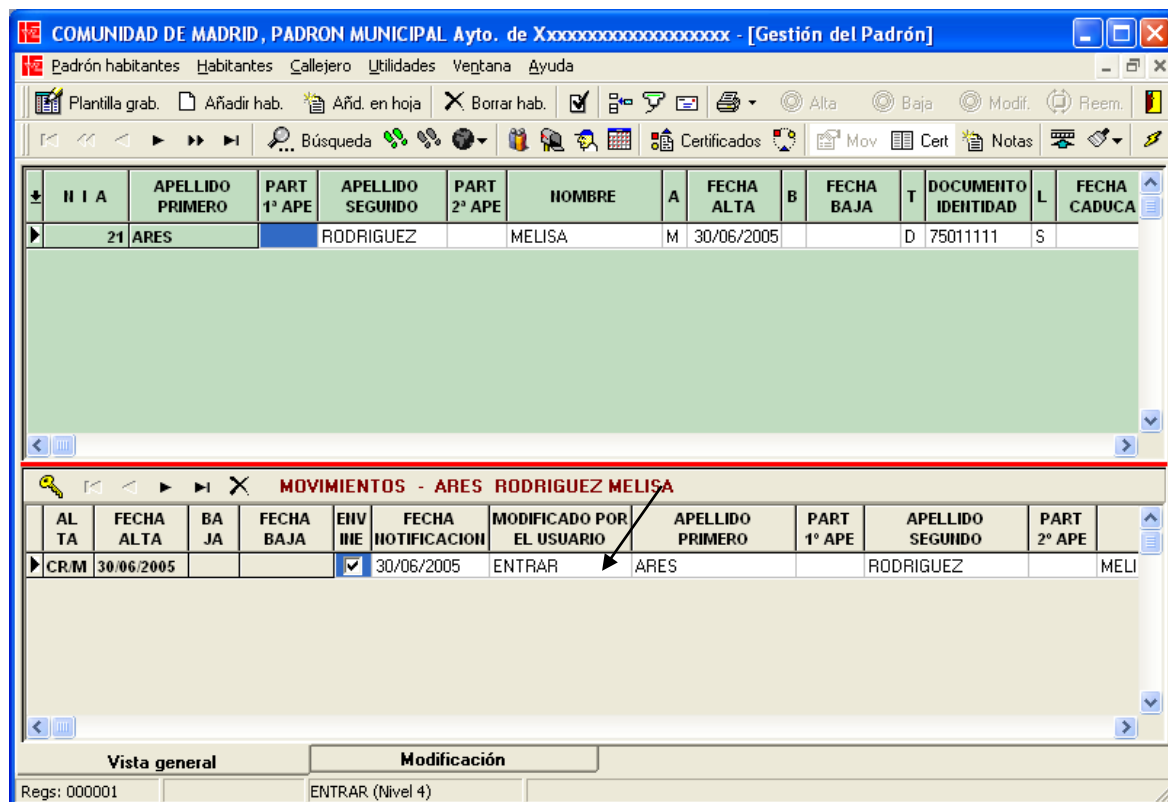

3. Si los movimientos no están visibles por haber seleccionado previamente ver los certificados del habitante, pulse el botón <Mov>.

### 3.1.28. ¿ Cómo indicar una causa de alta o modificar o borrar una existente ?

Opción situada en el menú 'PADRÓN HABITANTES – HABITANTES ...'.

Generalmente la causa de alta se indica en la plantilla de grabación o en el asistente de reempadronamientos, por lo que normalmente no es necesario utilizar esta opción para dar de alta al habitante, pero sí para poder sobrescribir o borrar una causa de alta existente.

1. Localice al habitante en el padrón.
2. Entre en la pantalla de modificación de la persona pulsando <doble-click> o pulsando en la pestaña <modificación>.
3. Pulse el botón <Alta>.

4. A continuación aparece un asistente, que le solicitará los datos necesarios para completar el alta, tales como causa, fecha del alta, etc.

- Si la causa de alta ya existe, aparece una opción en el asistente que le permite sobrescribir o borrar el movimiento.  
**La opción de sobrescribir** le permite recoger en un movimiento ya existente cambios efectuados en los datos padronales, modificar la fecha del movimiento o la de notificación al Ine. Cuando sobrescriba un movimiento debe tener en cuenta que automáticamente se actualiza la fecha de notificación del movimiento al Ine, lo que significa que se volverá a enviar en el fichero de intercambio que corresponda. Si no quiere remitirlo al Ine debe dejar sin marcar la opción 'Notificar el movimiento al Ine en los ficheros de intercambio'.
- La opción de borrar** debe ser utilizada de modo excepcional (error de grabación, o para poder sustituir la causa del movimiento), pues elimina el movimiento existente.
- Modifique si fuera necesario la fecha de notificación del movimiento al INE.
- Por defecto, siempre el movimiento queda marcado para su notificación al INE en los ficheros de intercambio.

- Pulse el botón <Terminar> para finalizar, o <Cancelar> para interrumpir el proceso.
- Pulse en la pestaña <Vista general – Guardar>, pudiendo a continuación cancelar el movimiento por alta del habitante o guardar los cambios, en cuyo caso se hace un chequeo de posibles incidencias.

### 3.1.29. ¿ Cómo indicar una causa de baja o modificar o borrar una existente ?

Opción situada en el menú 'PADRÓN HABITANTES – HABITANTES ...'

- Localice al habitante en el padrón.
- Entre en la pantalla de modificación de la persona pulsando <doble-click> o pulsando en la pestaña <modificación>.
- Pulse el botón <Baja>.

- A continuación aparece un asistente, que le solicitará los datos necesarios para completar la baja, tales como causa, fecha de la baja. etc.
  - Si la causa de baja ya existe, aparece una opción en el asistente que le permite sobrescribir o borrar el movimiento.  
**La opción de sobrescribir** le permite recoger en un movimiento ya existente cambios efectuados en los datos padronales, modificar la fecha del movimiento o la de notificación al Ine. Cuando sobrescriba un movimiento debe tener en cuenta que automáticamente se actualiza la fecha de notificación del movimiento al Ine, lo que significa que se volverá a enviar en el fichero de intercambio que corresponda. Si no quiere remitirlo al Ine debe dejar sin marcar la opción 'Notificar el movimiento al Ine en los ficheros de intercambio'.

**La opción de borrar** debe ser utilizada de modo excepcional (error de grabación, o para poder sustituir la causa del movimiento), pues elimina el movimiento existente.

- Si la causa de baja es CR/M-CR/E y la hoja padronal ha sido previamente cargada en la vista general, el asistente le permite dar de baja a toda la familia, previa exclusión automática de los miembros que ya consten de baja.
- Modifique si fuera necesario la fecha de notificación del movimiento al INE.
- Por defecto, siempre el movimiento queda marcado para su notificación al INE en los ficheros de intercambio.

5. Si eligió dar de baja a todos los miembros de la hoja padronal, pulse el botón <Siguiente>. En ésta página del asistente puede excluir una o varias personas del proceso, pulsando <doble-click> sobre la persona que elija.

6. Pulse <Terminar> para procesar la baja o cancelar para interrumpir el proceso.
7. Pulse en la pestaña <Vista general – Guardar>, pudiendo a continuación cancelar el movimiento de baja del habitante o guardar los cambios, en cuyo caso se hace un chequeo de posibles incidencias.

### 3.1.30. ¿ Cómo realizar un cambio de datos personales (PE) o modificar o borrar uno existente ?

Opción situada en el menú 'PADRÓN HABITANTES – HABITANTES ...'

1. Localice al habitante en el padrón.
2. Entre en la pantalla de modificación de la persona pulsando <double-click> o pulsando en la pestaña <modificación>.
3. Pulse el botón <Modif>.

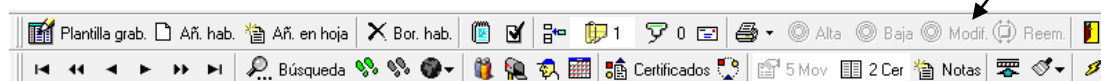

4. A continuación aparece el asistente para cambios de domicilio, que le solicitará que introduzca la causa de variación (en nuestro caso la 'PE') y la fecha, etc.
  - Si la causa 'PE' ya existe, aparece una opción en el asistente que le permite sobrescribir el movimiento o borrarlo.  
**La opción de sobrescribir** le permite recoger en un movimiento ya existente cambios efectuados en los datos padronales, modificar la fecha del movimiento o la de notificación al Ine. Cuando sobrescriba un movimiento debe tener en cuenta que automáticamente se actualiza la fecha de notificación del movimiento al Ine, lo que significa que se volverá a enviar en el fichero de intercambio que corresponda. Si no quiere remitirlo al Ine debe dejar sin marcar la opción 'Notificar el movimiento al Ine en los ficheros de intercambio'.  
**La opción de borrar** debe ser utilizada de modo excepcional (error de grabación, o para poder sustituir la causa del movimiento), pues elimina el movimiento existente.
  - Modifique si fuera necesario la fecha de notificación del movimiento al INE.
  - Por defecto, siempre el movimiento queda marcado para su notificación al INE en los ficheros de intercambio.

5. Pulse <Siguiente>. En ésta nueva página del asistente puede ver la persona a la que se aplicará el cambio de datos personales.

# Asistente

- # Asistente

# Asistente

7. Pulse <Siguiente> para indicar si es necesario las variaciones en el domicilio del habitante. Puede elegir un domicilio si necesidad de teclearlo pulsando en el botón en forma de lupa.

Modificación de datos

## Modificación de datos - PE -

Página 4/4

**4 Datos del domicilio**

Nombre de la vía:  Tipo vía:  Partícula:  Código vía:

Nombre de la pseudovía:  Código psd.:

Tipo número:  Número:  Calif Bloque:  Portal:  Escalera:  Piso:  Puerta:

Entidad:  Núcleo:  Sector:  Distrito:  Sección:  Mnz:  Edificio:  Cód. postal:

\* N° HOJA INSCRIPCION PADRONAL: recuerde que solo puede asignar un número de hoja por domicilio para no generar incidencias I.N.E. n° 133 y 134.

Tipo de hoja	N° hoja (00002 Hab)	Orden	Hojas ya existentes en el domicilio (solo altas)
FAMILIAR	1152	3	HOJA INSCRIPCION N° HAB.
Tipo de colectivo			1152 2

8. Pulse <terminar> para procesar el cambio de domicilio o <cancelar> para interrumpir el proceso.
9. Cuando haya cumplimentado los datos pulse en la pestaña <Vista general – Guardar>, pudiendo a continuación cancelar la modificación de datos personales o guardar los cambios, en cuyo caso se hace un chequeo de posibles incidencias.

### 3.1.31. ¿ Cómo realizar un cambio de domicilio (CD) o modificar o borrar uno existente ?

Opción situada en el menú 'PADRÓN HABITANTES – HABITANTES ...'

1. Localice al habitante en el padrón.
2. Entre en la pantalla de modificación de la persona pulsando <doble-click> o pulsando en la pestaña <modificación>.
3. Pulse el botón <Modif>.

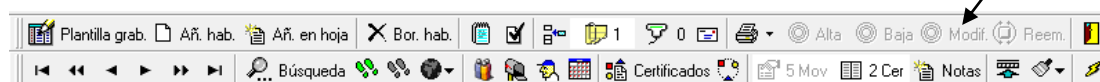

4. A continuación aparece el asistente para cambios de domicilio, que le solicitará que introduzca la causa de variación (en nuestro caso la 'CD') y la fecha, etc.
  - Si la causa 'CD' ya existe, aparece una opción en el asistente que le permite sobrescribir el movimiento o borrarlo.  
**La opción de sobrescribir** le permite recoger en un movimiento ya existente cambios efectuados en los datos padronales, modificar la fecha del movimiento o la de notificación al Ine. Cuando sobrescriba un movimiento debe tener en cuenta que automáticamente se actualiza la fecha de notificación del movimiento al Ine, lo que significa que se volverá a enviar en el fichero de intercambio que corresponda. Si no quiere remitirlo al Ine debe dejar sin marcar la opción 'Notificar el movimiento al Ine en los ficheros de intercambio'.
  - **La opción de borrar** debe ser utilizada de modo excepcional (error de grabación, o para poder sustituir la causa del movimiento), pues elimina el movimiento existente.
  - Si la hoja padronal ha sido previamente cargada en la vista general, el asistente le permite cambiar el domicilio a toda la familia, previa exclusión automática de los miembros que ya consten de baja.
  - Modifique si fuera necesario la fecha de notificación del movimiento al INE.
  - Por defecto, siempre el movimiento queda marcado para su notificación al INE en los ficheros de intercambio.

**Modificación de datos** Página 1/3

## Modificación de datos - CD

**1** Indique la causa de variación

**Asistente**

ARES RODRIGUEZ MELISA

Causa de variación: CD - MODIFICACION POR CAMBIO DE DOMICILIO Fecha variación: 30/06/2005

Notificar el movimiento al I.N.E. en los ficheros de intercambio: ☒ 30/06/2005

Alcance de la variación:  
☐ Individual ☒ Hoja padronal

Cancelar Previo Siguiente Terminar

5. Pulse <Siguiente>. En ésta nueva página del asistente puede ver la persona o personas a las que se aplicará el cambio de domicilio. Si eligió modificarlo en todos los miembros de la hoja padronal, aquí puede excluir una o varias personas del proceso pulsando <doble-click>.

**Modificación de datos** Página 2/3

## Modificación de datos - CD

**2** Habitantes afectados en el movimiento

**Asistente**

◀ ▶ ● = Baja Habitantes seleccionados: **2**

	NOMBRE	APELLIDO 1º	APELLIDO 2º	T	DOCUMENTO	L
<input checked="" type="checkbox"/>	ALFONSO	AMORROS	NUÑEZ	D	75045678	J
<input checked="" type="checkbox"/>	MELISA	ARES	RODRIGUEZ	D	75011111	S

Cancelar Previo Siguiente Terminar

6. Pulse <Siguiente>. En ésta nueva página del asistente indique el nuevo domicilio. Puede elegir un domicilio si necesidad de teclearlo pulsando en el botón en forma de lupa.

Modificación de datos

## Modificación de datos - CD

Página 3/3

**3 Datos del domicilio**

Nombre de la vía:  Tipo vía:  Partícula:  Código vía:

Nombre de la pseudovía:  Código psd.:

Tipo número:  Número:  Calif:  Bloque:  Portal:  Escalera:  Piso:  Puerta:

Entidad:  Núcleo:  Sector:  Distrito:  Sección:  Mnz:  Edificio:  Cód. postal:

\* N° HOJA INSCRIPCION PADRONAL: recuerde que solo puede asignar un número de hoja por domicilio para no generar incidencias I.N.E. nº 133 y 134.

Tipo de hoja	Nº hoja (00002 Hab)	Orden	Hojas ya existentes en el domicilio (solo altas)
FAMILIAR	1152	3	HOJA INSCRIPCION Nº HAB.
Tipo de colectivo			1152 2

7. Pulse <terminar> para procesar el cambio de domicilio o <cancelar> para interrumpir el proceso.
8. Cuando haya cumplimentado los datos pulse en la pestaña <Vista general – Guardar>, pudiendo a continuación cancelar el cambio de domicilio o guardar los cambios, en cuyo caso se hace un chequeo de posibles incidencias.

### 3.1.32. ¿ Cómo realizar un cambio de datos territoriales (RD) o modificar o borrar uno existente ?

Opción situada en el menú 'PADRÓN HABITANTES – HABITANTES ...'

#### Modificación territorial sin intervención del habitante

Se utiliza para modificar datos en la situación territorial del habitante sin deberse a un cambio de domicilio. Esta causa **SIEMPRE** lleva asociada una modificación territorial en los ficheros del callejero, ya que de no ser así produciría el error de gestión nº 090 (movimiento por **-RD-** 'cambio de datos territoriales sin intervención del habitante' sin variación territorial asociada).

1. Localice al habitante en el padrón.
2. Entre en la pantalla de modificación de la persona pulsando <doble-click> o pulsando en la pestaña <modificación>.
3. Pulse el botón <Modif>.

4. A continuación aparece el asistente para cambios territoriales sin intervención del habitante, que le solicitará que introduzca la causa de variación (en nuestro caso la 'RD') y la fecha, etc.
  1. Si la causa 'RD' ya existe, aparece una opción en el asistente que le permite sobrescribir el movimiento o borrarlo.
 

**La opción de sobrescribir** le permite recoger en un movimiento ya existente cambios efectuados en los datos padronales, modificar la fecha del movimiento o la de notificación al Ine. Cuando sobrescriba un movimiento debe tener en cuenta que automáticamente se actualiza la fecha de notificación del movimiento al Ine, lo que significa que se volverá a enviar en el fichero de intercambio que corresponda. Si no quiere remitirlo al Ine debe dejar sin marcar la opción 'Notificar el movimiento al Ine en los ficheros de intercambio'.

**La opción de borrar** debe ser utilizada de modo excepcional (error de grabación, o para poder sustituir la causa del movimiento), pues elimina el movimiento existente.
  2. Si la hoja padronal ha sido previamente cargada en la vista general, el asistente le permite cambiar el dato territorial a toda la familia, previa exclusión automática de los miembros que ya consten de baja.
  3. Por defecto, siempre el movimiento queda marcado para su notificación al INE en los ficheros de intercambio.

Asistente

Modificación de datos

Modificación de datos - RD

Página 1/3

1

Indique la causa de variación

ARES RODRIGUEZ MELISA

Causa de variación

RD - MODIFICACION TERRITORIAL SIN INTERVENCION DEL HABITAN

Fecha variación

30/06/2005

Notificar el movimiento al I.N.E. en los ficheros de intercambio

☒

30/06/2005

Alcance de la variación

☐ Individual

☒ Hoja padronal

Cancelar

← Previa

Siguiente →

Terminar

5. Pulse <Siguiente>. En ésta nueva página del asistente puede ver la persona o personas a las que se aplicará el cambio territorial. Si eligió modificarlo en todos los miembros de la hoja padronal, aquí puede excluir una o varias personas del proceso pulsando <doble-click>.

**Modificación de datos - RD** Página 2/3

**2** Habitantes afectados en el movimiento

Habitantes seleccionados **2**

	NOMBRE	APELLIDO 1º	APELLIDO 2º	T	DOCUMENTO	L
<input checked="" type="checkbox"/>	ALFONSO	AMORROS	NUÑEZ	D	75045678	J
<input checked="" type="checkbox"/>	MELISA	ARES	RODRIGUEZ	D	75011111	S

6. Pulse <Siguiente>. En ésta nueva página del asistente puede actualizar los datos territoriales que precise. Puede elegir un domicilio si necesidad de teclearlo pulsando en el botón en forma de lupa.

Modificación de datos

## Modificación de datos - RD

Página 3/3

**3 Datos del domicilio**

Nombre de la vía:  Tipo vía:  Partícula:  Código vía:

Nombre de la pseudovía:  Código psd.:

Tipo número:  Número:  Calif:  Bloque:  Portal:  Escalera:  Piso:  Puerta:

Entidad:  Núcleo:  Sector:  Distrito:  Sección:  Mnz:  Edificio:  Cód. postal:

\* N° HOJA INSCRIPCION PADRONAL: recuerde que solo puede asignar un número de hoja por domicilio para no generar incidencias I.N.E. n° 133 y 134.

Tipo de hoja	N° hoja (00002 Hab)	Orden	Hojas ya existentes en el domicilio (solo altas)
FAMILIAR	1152	3	HOJA INSCRIPCION N° HAB.
			1152 2

Cancelar Previo Siguiente Terminar

- Pulse <terminar> para procesar el cambio territorial, o <cancelar> para interrumpir el proceso.
- Cuando haya cumplimentado los datos pulse en la pestaña <Vista general – Guardar>, pudiendo a continuación cancelar la modificación de datos territoriales sin intervención del habitante o guardar los cambios, en cuyo caso se hace un chequeo de posibles incidencias.

### 3.1.33. ¿ Cómo realizar una modificación por renovación (RN) de extranjeros no comunitarios sin autorización de residencia permanente ?

Opción situada en el menú 'PADRÓN HABITANTES – HABITANTES ...'

**Sólo debe utilizar esta causa de modificación para los empadronados extranjeros no comunitarios, que renueven la autorización de residencia antes de la fecha de caducidad comunicada por el INE mediante la incidencia 111 en los ficheros de intercambio.**

**En el caso de que la renovación se realice al tiempo de un cambio de domicilio (CD) o datos personales (PE), se generará una única modificación por renovación (RN), que contenga todas las modificaciones.**

- Localice al habitante en el padrón.
- Entre en la pantalla de modificación de la persona pulsando <doble-click> o pulsando en la pestaña <modificación>.
- Pulse el botón <Modif>.

- A continuación aparece el asistente para renovaciones, que le solicitará que introduzca la causa de variación (en nuestro caso la 'RN') y la fecha, etc.
  - Si la causa 'RN' ya existe, aparece una opción en el asistente que le permite sobrescribir el movimiento o borrarlo.
 

**La opción de sobrescribir** le permite recoger en un movimiento ya existente cambios efectuados en los datos padronales, modificar la fecha del movimiento o la de notificación al Ine. Cuando sobrescriba un movimiento debe tener en cuenta que automáticamente se actualiza la fecha de notificación del movimiento al Ine, lo que significa que se volverá a enviar en el fichero de intercambio que corresponda. Si no quiere remitirlo al Ine debe dejar sin marcar la opción 'Notificar el movimiento al Ine en los ficheros de intercambio'.

**La opción de borrar** debe ser utilizada de modo excepcional (error de grabación, o para poder sustituir la causa del movimiento), pues elimina el movimiento existente.
  - Por defecto, siempre el movimiento queda marcado para su notificación al INE en los ficheros de intercambio.

Modificación de datos

## Modificación de datos - RN

Página 1/4

**1** Indique la causa de variación

AMORROS NUÑEZ ALFONSO

Causa de variación: **RN - RENOVACION INSCRIPCION PADRONAL EXTRANJERO** Fecha variación: 30/06/2005

Notificar el movimiento al I.N.E. en los ficheros de intercambio: ☒ 30/06/2005

Cancelar Previa Siguiente Terminar

5. Pulse <Siguiente> para indicar las variaciones oportunas en los datos personales del habitante.

Modificación de datos

## Modificación de datos - RN

Página 3/4

**3** Actualice los datos personales

Nombre: ALFONSO

Apellido primero: AMORROS Partícula: [ ]

Apellido segundo: NUÑEZ Partícula: [ ]

Municipio de nacimiento: MADRID Código: 280796

Nacionalidad: ESTADOS UNIDOS DE AMERICA Código: 663025

Título académico: 22 ENSEÑANZA PRIMARIA INCOMPLETA, CINCO CURSOS DE EGB O EQUIVALENTE

Td Documento L F. caducidad: D 75045678 J [ ]

Nie F. Nacimiento (20) Sexo: 2811111111 23/11/1984 VARO [ ]

Cancelar Previa Siguiente Terminar

6. Pulse <Siguiente>. En ésta nueva página del asistente puede actualizar los datos territoriales que precise. Puede elegir un domicilio si necesidad de teclearlo pulsando en el botón en forma de lupa.

Modificación de datos

## Modificación de datos - RN

Página 4/4

Asistente

**4 Datos del domicilio**

Nombre de la vía  Tipo vía  Partícula  Código vía

Nombre de la pseudovía  Código psd.

Tipo número  Número  Calif.  Bloque  Portal  Escalera  Piso  Puerta

Entidad  Núcleo  Sector  Distrito  Sección  Mnz  Edificio  Cód. postal

\* N° HOJA INSCRIPCION PADRONAL: recuerde que solo puede asignar un número de hoja por domicilio para no generar incidencias I.N.E. n° 133 y 134.

Tipo de hoja	N° hoja (00002 Hab)	Orden	Hojas ya existentes en el domicilio (solo altas)
FAMILIAR	1152	3	HOJA INSCRIPCION N° HAB.
Tipo de colectivo			1152 2

7. Pulse <terminar> para procesar la renovación, o <cancelar> para interrumpir el proceso.
8. Cuando haya cumplimentado los datos pulse en la pestaña <Vista general – Guardar>, pudiendo a continuación cancelar la renovación del habitante o guardar los cambios, en cuyo caso se hace un chequeo de posibles incidencias.

**Aclaración:** aunque es posible comunicar en el mismo movimiento por renovación otros cambios de datos personales y de domicilio, el INE recomienda hacer la renovación en un movimiento por separado de la modificación de datos personales o de domicilio (movimientos en días distintos), debido a que si se produce un error que impida la carga de la renovación, tampoco se cargarán los posibles cambios de datos personales/domicilio comunicados junto a la renovación.

### 3.1.34. ¿ Cómo volver a empadronar una persona que figura de baja – Reempadronamiento ?

Opción situada en el menú 'PADRÓN HABITANTES – HABITANTES ...'

1. Localice al habitante en el padrón. Obviamente sólo puede reempadronar una persona que consta de baja.
2. Pulse el botón <Reem> de reempadronamiento

3. A continuación un asistente le ayuda a realizar la tarea. En la primera pantalla debe indicar la causa del nuevo alta, fecha y lugar de procedencia si corresponde. Las posibles causas de alta son:

<b>CR/M</b>	Cambio de residencia - municipio (CR para el INE)
<b>CR/E</b>	Cambio de residencia - país (CR para el INE)
<b>OM</b>	Omisión u otras causas

Asistente reempadronamiento

### Reempadronamiento

Página 1/3

**1** Indique la causa de alta

**SORES FORGES DIANA**

Causa de alta: **M/CR CAMBIO DE MUNICIPIO** Fecha de alta: **20/10/2000**

Notificar el movimiento al I.N.E. en los ficheros de intercambio: ☒ **20/10/2000**

Procede de ...: **ABADIN** Código: **270018**

4. Pulse el botón <Siguiente> para cumplimentar los datos personales si fuera necesario.

Asistente reempadronamiento

### Reempadronamiento

Página 2/3

**2** Actualice los datos personales

Nombre: **ELSA** T.doc: Documento de identidad: **D** **07111111** **L** **V**

Apellido primero: **AMES** Partícula: **DNI/Pasaporte comunitarios**

Apellido segundo: **RODRIGUEZ** Partícula: **Nie** **F.Nacimiento (55)** **Sexo**

**0** **01/01/1960** **MUJEF**

Municipio de nacimiento: **MADRID** Código: **280796** Nacionalidad: **ESPAÑA** Código: **661086**

Título académico: **31 BACHILLER ELEMENTAL. GRADUADO ESCOLAR. I**

Correo electrónico: **6791591** Teléfono: **OBSERVAC**

Autorizamos a los mayores de edad empadronados en esta hoja para comunicar al Ayuntamiento las futuras variaciones de nuestros datos y para obtener certificaciones o volantes de empadronamiento

5. Pulse el botón <Siguiente> para cumplimentar el domicilio. Puede elegir un domicilio sin necesidad de teclearlo pulsando en el botón en forma de lupa. Por defecto, los datos del domicilio son los existentes en el habitante en el momento de la baja, excepto si la vía ha sido dada de baja o hay anomalías en el tramero. En estos casos, los datos del domicilio aparecen en blanco, para que sea introducido por el usuario.

Asistente reempadronamiento

## Reempadronamiento

Página 3/3

**3 Actualice los datos del domicilio**

Nombre de la vía:  Tipo vía:  Partícula:  Código vía:

Nombre de la pseudovía:  Código psd:

Tipo número:  Número:  Calif:  Bloque:  Portal:  Escalera:  Piso:  Puerta:

Entidad:  Núcleo:  Sector:  Distrito:  Sección:  Mnz:  Edificio:  Cód. postal:

\* N° HOJA INSCRIPCION PADRONAL: recuerde que solo puede asignar un número de hoja por domicilio para no generar incidencias I.N.E. nº 133 y 134.

Tipo de hoja	N° hoja	Orden	Hojas ya existentes en el domicilio (solo altas)
FAMILIAR	1152	3	HOJA INSCRIPCION N° HAB.
Tipo de colectivo			1152 2

- Pulse el botón <Terminar> para finalizar, o <Cancelar> para interrumpir el proceso. Si confirma el reempadronamiento, el campo con la cabecera 'R' (reempadronado) se marca con la inicial 'R'.
- Cuando haya cumplimentado los datos pulse en la pestaña <Vista general – Guardar>, pudiendo a continuación cancelar el reempadronamiento o guardar los cambios, en cuyo caso se hace un chequeo de posibles incidencias.

### 3.1.35. ¿ Cómo modificar directamente los campos de un movimiento ?

Opción situada en el menú 'PADRÓN HABITANTES – HABITANTES ...'.

- Localice al habitante en el padrón.
- En la parte inferior de la ventana puede ver los movimientos del habitante. En caso de no estar visibles pulse el botón <Mov>.

- Para modificar directamente los campos pulse el botón <Modificar datos del movimiento>.

Movimientos del habitante							
	A	FECHA ALTA	B	FECHA BAJA	F.ACTUALIZ. MOVIMIENTO	ENV INE	MODIFICADO POR
			C	27/06/1994	27/06/1994	<input checked="" type="checkbox"/>	EDUARDO
	C	27/06/1994			27/06/1994	<input checked="" type="checkbox"/>	EDUARDO
							ORTEGA
							SANZ

- Modifique los datos.

### 3.1.1. ¿ Cómo y cuando utilizar las causas de modificación de datos PE, CD , RD y RN ?

MODIFICACIÓN	PE	<b>Modificación por cambio de datos personales</b> a) Cuando se produce un cambio de datos personales. b) Cuando se corrige de oficio un dato relacionado tanto con los datos personales como con la situación territorial (distrito, sección, vía, número, etc.), y no lleva asociado un cambio de datos en el callejero.
	CD	<b>Modificación por cambio de domicilio</b> Cuando el habitante cambia de domicilio dentro del municipio.
	CO	<b>Confirmación</b> Para gestiones I.N.E. como la nº 141, 142, 143 y 149 en la que se debe confirmar si el habitante reside en el domicilio.

I O N E S	RD	<b>Modificación territorial sin intervención del habitante</b> Se utiliza para modificar datos en la situación territorial del habitante sin deberse a un cambio de domicilio. Esta causa <b>SIEMPRE</b> lleva asociada una modificación territorial en los ficheros del callejero, ya que de no ser así produciría el error de gestión nº 090 ( <i>movimiento por –R- ‘cambio de datos territoriales sin intervención del habitante’ sin variación territorial asociada</i> ).
	RN	<b>Modificación por renovación de extranjeros no comunitarios sin autorización de residencia permanente.</b> Cuando el extranjero no comunitario sin autorización de residencia permanente renueve la autorización antes de la fecha de caducidad comunicada por el INE mediante la incidencia 111 en los ficheros de intercambio. En el caso de que la renovación se realice al tiempo de un cambio de domicilio (CD) o datos personales (PE), se generará una única modificación por renovación (RN), que contenga todas las modificaciones.

### 3.1.1. ¿ Cómo generar automáticamente modificaciones PE para poner nivel estudios cero a menores de 16 años con otro nivel de estudios debido al cambio de normativa ?

Opción situada en el menú 'PADRÓN HABITANTES – Generar movimiento PE nivel estudios CERO a menores 16 años ...'.

Debido al cambio en la normativa referente a la obligatoriedad de que todos los menores de 16 años consten con nivel de estudios CERO, se ha creado una utilidad para automatizar el proceso de corrección masiva en el padrón de habitantes.

Mediante esta utilidad podrá generar de forma automática movimientos por modificación de datos personales para todos los habitantes en situación de alta, menores de 16 años y que consten en el padrón con un nivel de estudios distinto al CERO.

1. Indique en la pantalla la fecha a asignar a los movimientos por cambio de datos personales (PE) a generar durante el proceso (normalmente será la fecha actual).
2. Indique a continuación la fecha de comunicación al I.N.E. de los movimientos a generar durante el proceso (normalmente será la fecha actual).
3. Pulse el botón <procesar>.

Generar movimiento PE a menores 16 años con estudios mayor 0

GENERAR MOVIMIENTOS DE MODIFICACION DE DATOS PERSONALES (PE) PARA PONER NIVEL DE ESTUDIOS CERO A TODOS LOS HABITANTES DE ALTA MENORES DE 16 AÑOS QUE CONSTEN CON NIVEL DE ESTUDIOS MAYOR AL CERO.

Fecha del movimiento (normalmente la fecha actual) 11/12/2014  
\* Esta fecha se toma como referencia para el cálculo de la edad

Fecha de comunicación al I.N.E. (normalmente la fecha actual) 11/12/2014

Cancelar PROCESAR

4. Al finalizar el proceso se informa del número de modificaciones generadas.

## CERTIFICADOS PADRONALES

Cada vez que emite un certificado, carta, requerimiento, etc., puede quedar archivado a petición del usuario en un fichero de certificados emitidos.

Pinchando en cualquier cabecera de los datos de la pantalla de certificados emitidos, éstos se clasifican de menor a mayor por lo que puede consultarlos por fecha de emisión, tipos de certificados, motivos, usuarios que los han realizado, etc.

### 3.1.2. ¿ Cómo consultar los certificados emitidos de un habitante ?

Opción situada en el menú 'PADRÓN HABITANTES – HABITANTES ...'

1. Localice al habitante en el padrón.
2. Pulse el botón <Cert>.

### 3.1.3. ¿ Cómo emitir certificados con ayuda del asistente ?

Opción situada en el menú 'PADRÓN HABITANTES – HABITANTES ...'

Los certificados se emiten con el procesador de textos MS-Word, por lo que éste debe estar instalado en su sistema. En el perfil de cada usuario puede indicar un motivo y observaciones por defecto para los certificados, y el modo de presentación por vista previa, impresora o guardar en disco. El perfil del usuario se encuentra en el menú 'UTILIDADES – CLAVES Y PERFILES DE USUARIO ...'.

Para emitir un certificado siga los siguientes pasos:

1. Localice al habitante en el padrón.
2. Pulse el botón <Certificados>.

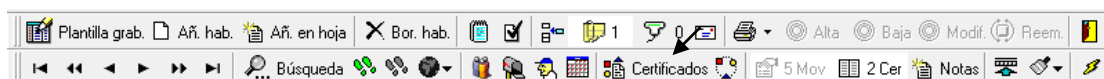

Si el habitante tiene indicada la letra 'O' en el campo 'OBSERVAC' con el carácter '!', el programa le avisa de esta circunstancia, para recordarle que antes de emitir el certificado consulte sus notas, pues requiere su atención. Además el registro aparece resaltado en color morado en la pantalla de vista previa del habitante.

3. A continuación se abre el asistente para la emisión de certificados, en el que en primer lugar debe indicar el nombre del certificado a emitir y el alcance del certificado: individual, hoja padronal, domicilio o sin selección previa. Esta última opción significa que elegirá manualmente las personas a incluir en el certificado en el punto siguiente.

- Puede seleccionar los habitantes pulsando <dobble-click> o incluir otras nuevas, incluso no pertenecientes a la misma hoja padronal, pulsando <añadir otros habitantes>. Cuando pulse este botón, el asistente reducirá automáticamente su tamaño, para facilitarle la tarea de incluir otros habitantes que visualice en la vista general del padrón con sólo pulsar <dobble-click> sobre el habitante que elija. Si el habitante no figura en la vista previa, puede hacer una nueva consulta. Cuando finalice, para ampliar de nuevo el asistente, pulse en el botón <ampliar>. También puede elegir el orden de aparición de las personas en el certificado, moviéndolas de lugar pulsando los botones <Mover hacia arriba el registro en que esté situado> y <Mover hacia abajo el registro en que esté situado>.

**Emisión de Certificados**

**2 Marque los habitantes que deba incluir en el certificado**

AUT: autorización a los mayores de edad empadronados en esta hoja para comunicar al Ayuntamiento las futuras variaciones de nuestros datos y para obtener certificaciones o volantes de empadronamiento

Marcados: 1

☐ Baja  
☒ ! [nota]  
☐ No autoriza  
☐ Extranjero  
☐ Menor  
☐ Caduca inscripción  
☐ Tiene gestiones

	AUT	N.I.A.	APELLIDO 1º	APELLIDO 2º	NOMBRE	TD	DOCUMENTO	L	SX	FE
<input checked="" type="checkbox"/>	SI	000014	CASTILLO	RUZ	ANGEL	D	07500001	T	V	01
<input type="checkbox"/>	NO	000015	MARGAZ	GOMEZ	ANA	D	07500002	R	M	14
<input type="checkbox"/>	NO	013198	HANS	BRUNS	SARA	T	X00000001	R	V	08

Cancelar Reducir Ampliar Previa Siguiente Terminar

5. Pulse <siguiente>. En ésta página del asistente indique:
- Por donde desea obtener el certificado: impresora o vista previa.
  - Motivo del certificado.
  - Observaciones. (Puede pulsar el botón <Borrar observaciones> para eliminar su contenido).
  - Anotarlo en el fichero de certificados emitidos.
  - Generar un fichero en formato PDF para su archivado automático.

Si marca la opción “archivar el certificado en formato PDF”, el certificado podrá ser guardado en formato PDF de forma automática dentro de la carpeta de documentos adjuntos situada en “...\\wpadron\padron\<municipio>\doc\_padron”.

Esta opción sólo aparece visible en el asistente de emisión cuando disponga de una versión de Microsoft Word 2003 o superior, y si la opción de emisión elegida es por “vista previa”.

Es muy importante seguir las instrucciones que muestra la aplicación, es decir, si indica generar un PDF la aplicación solicita como es lógico, que si hace modificaciones en la vista previa, estas se realicen antes de proceder al guardado del certificado en PDF, y también se requiere que sólo se tenga abierto en Word el documento correspondiente al certificado emitido, ya que Word imprime a PDF el documento activo (en caso de existir varios documentos abiertos).

Esta nueva funcionalidad permite que un certificado en PDF pueda ser incorporado a un portafirmas electrónico y ser firmado por el Funcionario que lo emite, por ejemplo, el Secretario y el Alcalde.

En estos certificados se puede incorporar una nueva variable “IDENTIFICADOR” que corresponde al código de verificación del documento electrónico.

El documento PDF generado puede ser consultado y gestionado desde el apartado de consulta de documentos adjuntos al expediente disponible en la pantalla de gestión de habitantes.

FECHA GRABACION	NOMBRE DOCUMENTO	DESCRIPCION DOCUMENTO	TIPO DOC	RUTA DOCUMENTO
06/03/2013 9:58:55	0000002_FSOLG-GMOHT-KGGMS-YYHQ9.PDF	VOLANTE DE EMPADRONAM...	PDF	\\PADRON\MEJ
06/03/2013 9:58:23	0000002_CL4CN-W101D-9LXJR-D74H4.PDF	CERTIFICACIÓN DE INSCRIP...	PDF	\\PADRON\MEJ
06/03/2013 9:58:08	0000002_SSQQ1-45LDO-VFBGX-YMVVN.PDF	VOLANTE DE EMPADRONAM...	PDF	\\PADRON\MEJ
06/03/2013 9:57:50	0000002_FKR2N-YXAU-Y-SNHSD-BHGIS.PDF	CERTIFICACIÓN DE CONVIVE...	PDF	\\PADRON\MEJ

6. Pulse <Terminar> para obtener el certificado o <Cancelar> para no imprimirlo.

### 3.1.4. ¿ Cómo imprimir un certificado individual por defecto sin uso del asistente ?

Opción situada en el menú ‘PADRÓN HABITANTES – HABITANTES ...’

Para imprimir un certificado individual de forma masiva y con objeto de ahorrar tiempo, siga los siguientes pasos:

1. Modifique, si fuera necesario el perfil del usuario, opción disponible en el menú UTILIDADES – CLAVES Y PERFILES DE USUARIO ... Este modo de emitir certificados individuales le permite imprimir masivamente un mismo certificado de forma instantánea, con sólo pulsar un botón, ya que no tiene que teclear dato alguno al tener en cuenta las condiciones indicadas por defecto en los perfiles del usuario: opción de salida, el motivo del certificado, las observaciones, y si desea archivarlo en el fichero de certificados emitidos.

2. Pulse el botón de imprimir <Certificados individuales>.

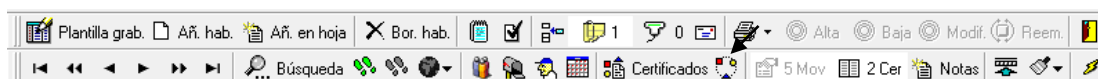

**Si el habitante tiene indicada la letra 'O' en el campo 'OBSERVAC' con el carácter 'I', el programa le avisa de esta circunstancia, para recordarle que antes de emitir el certificado consulte sus notas, pues requiere su atención. Además el registro aparece resaltado en color morado en la pantalla de vista previa del habitante.**

Si dispone de Microsoft Word 2003 o superior, y si la opción de emisión elegida es por "vista previa", el programa, si lo desea, le permite generar un archivo en formato PDF. La aplicación solicita como es lógico, que si hace modificaciones en la vista previa, estas se realicen antes de proceder al guardado del certificado en PDF, y también se requiere que sólo se tenga abierto en Word el documento correspondiente al certificado emitido, ya que Word imprime a PDF el documento activo (en que tenga situado el cursor en caso de existir varios documentos abiertos).

El certificado es guardado de forma automática dentro de la carpeta de documentos adjuntos situada en "...wpadron\padron\<municipio>\doc\_padron". Esos documentos pueden ser consultados y gestionados desde el apartado de consulta de documentos adjuntos al expediente disponible en la pantalla de gestión de habitantes.

### 3.1.5. ¿ Cómo listar o hacer una estadística de los certificados emitidos ?

Opción situada en el menú 'PADRÓN DE HABITANTES – INFORMES DE CERTIFICADOS EMITIDOS ...'

Siga los siguientes pasos:

1. Indique el tipo de informe:
  - **LISTADOS** para hacer una relación de los certificados emitidos.

- **ESTADÍSTICAS** para hacer un recuento de los certificados emitidos.
- 2. Modelo del informe.
- 3. Salida por vista previa, impresora o guardar en el disco.
- 4. Clasificación del informe.
- 5. Opcionalmente puede indicar un título del informe.
- 6. Para indicar filtros sitúese en la pestaña denominada 'Condiciones'.
- 7. Pulse <Procesar>.

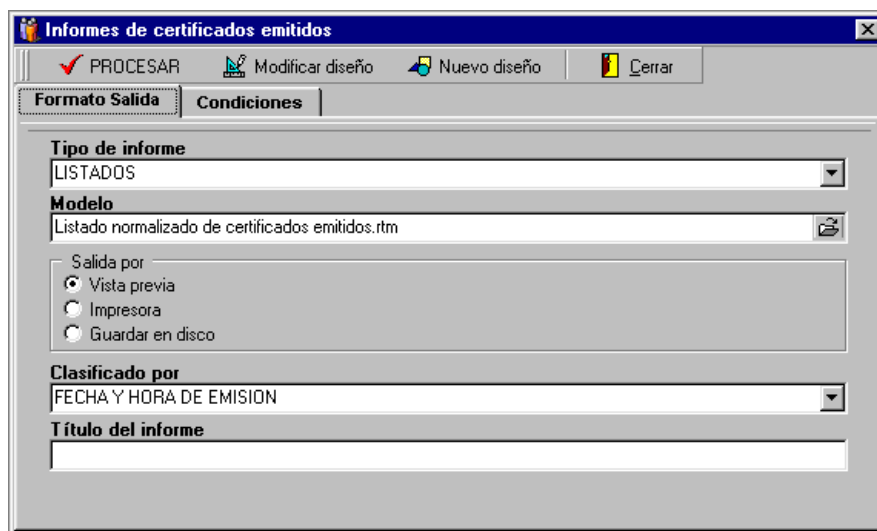

Para modificar un modelo existente pulse en el botón <Modificar diseño>, y para crear un nuevo modelo pulse en el botón <Nuevo diseño>. (Ver en éste manual el punto 'EDITOR DE INFORMES (listados, etiquetas, sobres, etc.)').

### 3.1.6. ¿ Cómo diseñar un modelo de certificado con MS-Word ?

1. Utilice la opción del menú 'Padrón habitantes – Habitantes ...' para abrir la ventana de 'vista general' del padrón.
2. Localice un habitante cualquiera en el padrón.
3. Pulse el botón <Certificados> para abrir el asistente de emisión de certificados.

4. Emita un certificado cualquiera, con el único fin de DISEÑAR CON DATOS REALES Y VER SIMULTÁNEAMENTE EL RESULTADO FINAL.
5. Cierre la ventana donde se muestra el resultado del certificado en Word.
6. Pulse el botón <Nuevo diseño>.

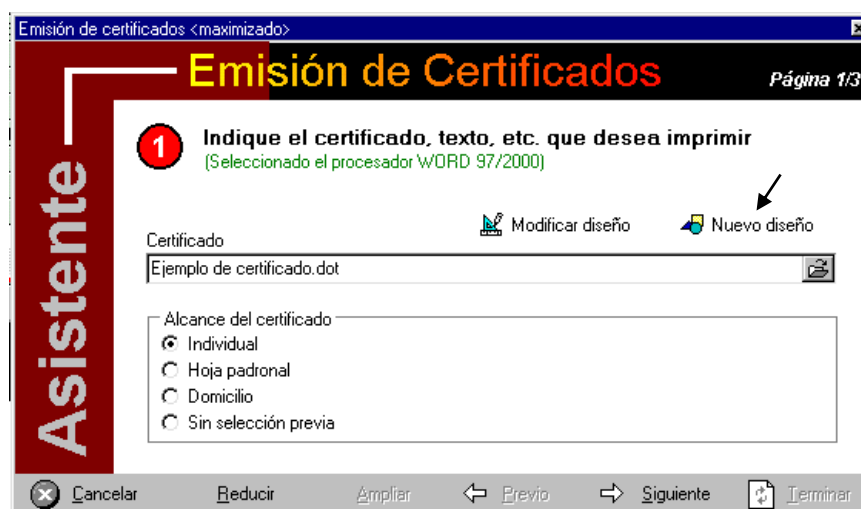

7. Un asistente le ayuda a crear el nuevo certificado. Seleccione la opción 'Crear un nuevo documento'.

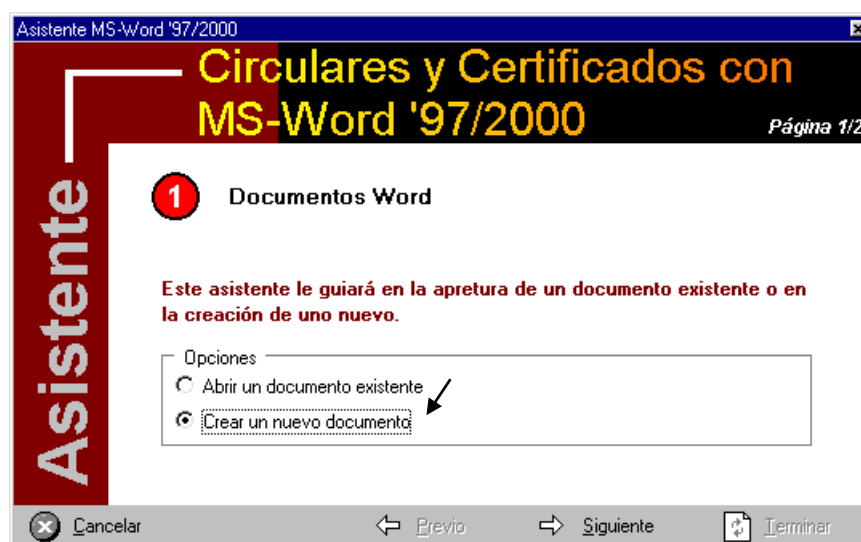

8. Pulse <Siguiente>. Indique el nombre que quiere dar al certificado, en este ejemplo 'Ejemplo de certificado'.

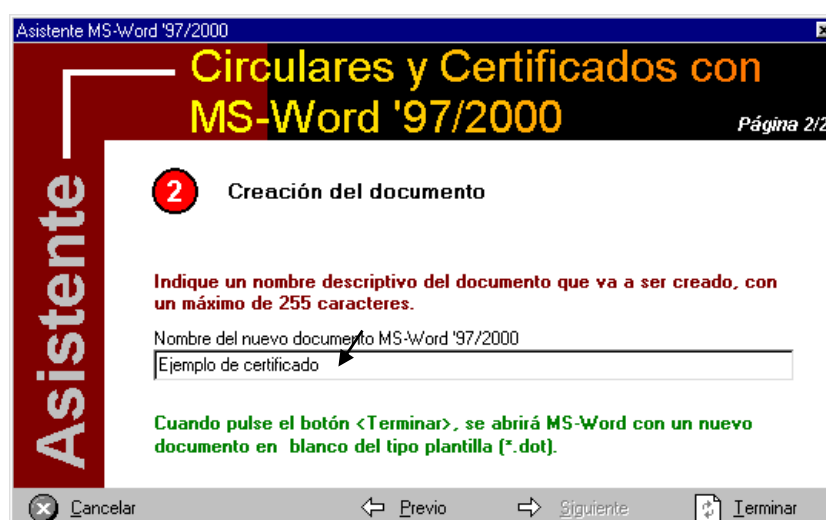

9. Pulse <Terminar>. A continuación se abre Word para que cumplimente el texto del certificado. En la barra de herramientas de Word tiene disponible un botón para ver la lista de variables de padrón que puede insertar en el documento. Si este botón no está visible, utilice la opción del menú de Word 'Ver – Barra de herramientas – Combinar correspondencia'.

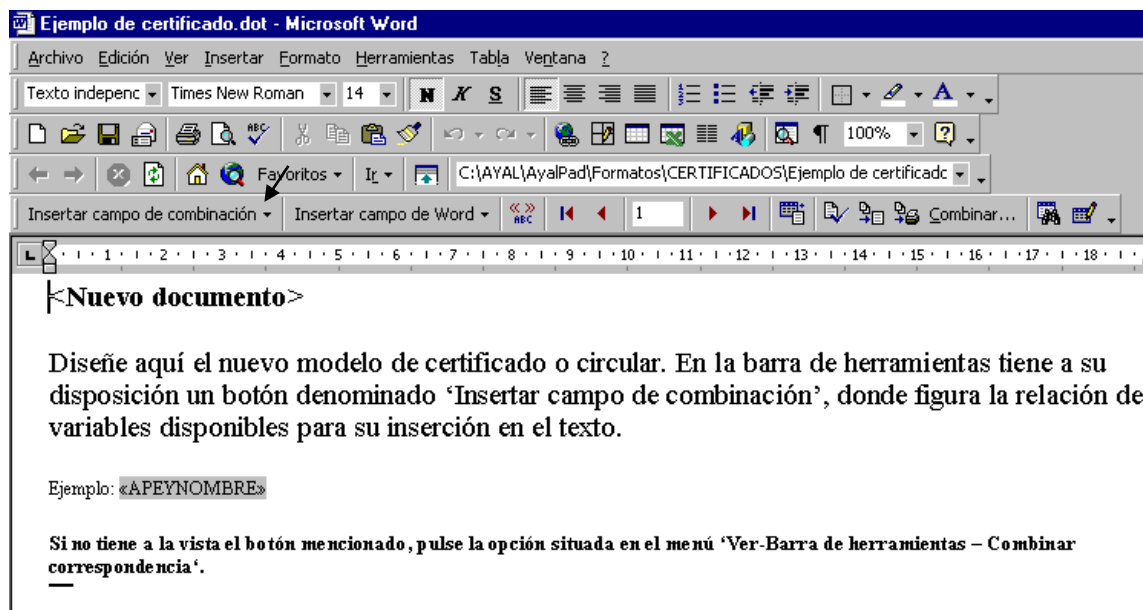

- Una vez finalizado el certificado guárdelo con la opción del menú de Word 'Archivo – Guardar'.

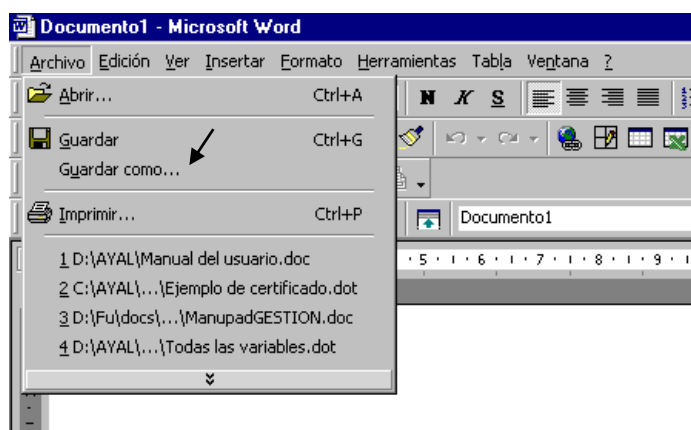

- Para hacer un certificado con el nuevo diseño elija el modelo 'Ejemplo de certificado'.

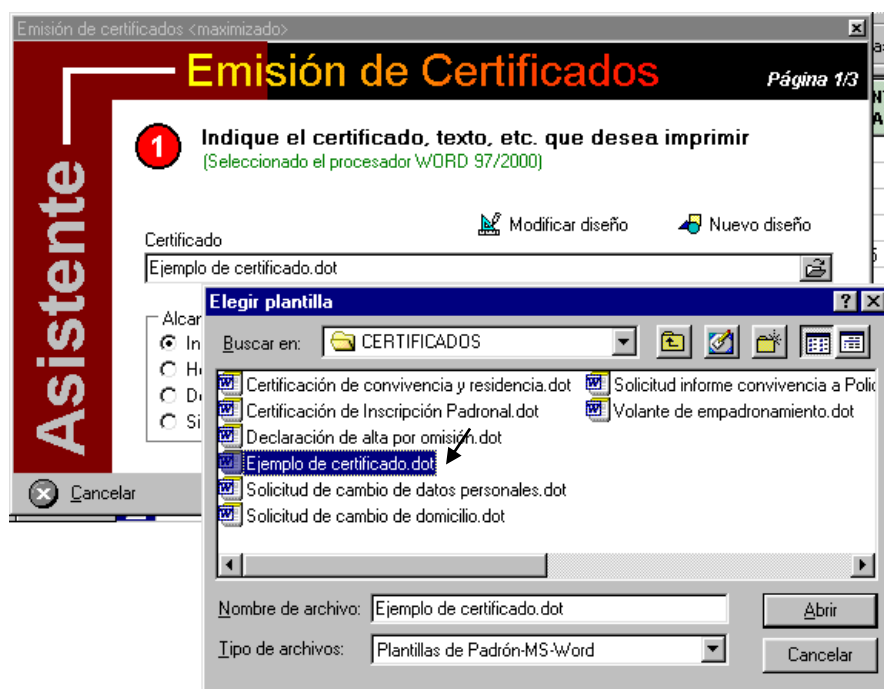

12. El certificado que se muestra en Word puede ser impreso pulsando el botón <Imprimir>, o con la opción del menú de Word 'Archivo – Imprimir ...'. Si lo desea, el certificado también puede ser guardado en el disco utilizando la opción 'Archivo – Guardar como ...'.

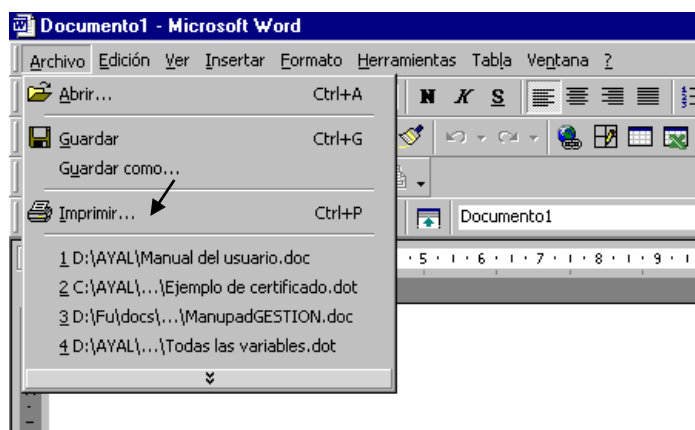

### INFORMES DEL PADRÓN

Dispone de gran variedad de formatos de listados, estadísticas, etiquetas, circulares, acuses de recibo, sobres, estadísticas, etc. con múltiples posibilidades de clasificación, aplicables al padrón actualizado a una fecha determinada o a los movimientos.

Además de los formatos existentes, dispone de una herramienta que le permite diseñar sus propios formatos de listados, etiquetas, etc.

#### 3.1.7. ¿ Cómo emitir listados, estadísticas, circulares, etiquetas, acuses de recibo, sobres, etc. ?

Opción situada en el menú 'PADRÓN HABITANTES – INFORMES DEL PADRÓN ...'.

Para imprimir un listado, estadísticas, etiquetas, etc. siga los siguientes pasos:

1. Elija el tipo de informe: listados, estadísticas de varios tipos, circulares, etiquetas, acuses de recibo, sobres y ficheros especiales.
2. Indique el modelo del listado, estadística, etc.
3. Seleccione aplicar a padrón o movimientos.
4. Salida por: vista previa, impresora o guardar en disco.
5. Clasificación del informe.
6. Opcionalmente, indique un título del informe.

\* Cuando procesa un tipo de informe más de una vez, al lado de tipo de informe aparece la opción 'Procesar con los datos obtenidos en el informe anterior'. Cuando esta opción es seleccionada sirve para cambiar de modelo de informe sin tener que volver a generar los datos del listado, ahorrando todo el tiempo de proceso. Modificar las condiciones de emisión o la clasificación del informe no tienen efecto sobre los resultados.

7. Por defecto se imprime todo el padrón actualizado a la fecha del día. Si necesita indicar condiciones pulse en las pestañas: <lugar de residencia>, <datos personales> y <otros datos> e indique los filtros que necesite.

**Informes del padrón**

✓ PROCESAR    Modificar diseño    Nuevo diseño    Cerrar

**Formato Salida**    **Lugar Residencia**    **Datos Personales**    **Características especiales**    **Otros datos**

Entidad 0    999	Núcleo 0    99	Sector 0    999	Edificio 0    99999999
Distrito 0    99	Sección 0    999	Manzana 0    999	Código postal 99999

Tipo vía    Nombre vía    ZZ    ZZ

Nombre pseudovía (filtro en base al código)    ZZ

Tipo número    Calif.    Números impares    Números pares

TODOS    Z    ☒    ☒    1    999999    0    999998

Bloque    Portal    Escalera    Piso    Puerta

ZZ    ZZ    ZZ    ZZ    ZZ

Tipo Hoja    Hoja padronal    Orden

TODOS    0    9999999999    0    999

Tipo colectivo  
TODOS

**Informes del padrón**

✓ PROCESAR    Modificar diseño    Nuevo diseño    Cerrar

**Formato Salida**    **Lugar Residencia**    **Datos Personales**    **Características especiales**    **Otros datos**

N.I.A. 0    a    999999	Tipo documento TODOS	Fecha caducidad extranjero no UE 15/09/2034	Comunicada en sin autorización resid. permanente    fichero intercambio
Primer apellido <input type="checkbox"/> Contenga	a    ZZ	Documento identidad	a    ZZ
Segundo apellido <input type="checkbox"/> Contenga	a    ZZ	DNI/Pasap.comunitarios	a    ZZ
Nombre <input type="checkbox"/> Contenga	a    ZZ		
Lugar de nacimiento ...	a    NO CONSTA	999999	...
Nacionalidad TODAS LAS NACIONALIDADES	a    NO CONSTA	999999	
Estudios 00 NO APLICABLE POR SER MENOR DE 16 A	a    99 DESCONOCIDO		
Sexo    Situación Residencia	Fecha nacimiento	Edad	
TODOS    TODOS	00   00   0000   a   15   9   2014	0   a   999	

**Informes del padrón**

✓ PROCESAR    Modificar diseño    Nuevo diseño    Cerrar

**Formato Salida | Lugar Residencia | Datos Personales | Características especiales | Otros datos**

Lugar de procedencia ...  
 a  NO CONSTA 999999

Lugar de destino ...  
 a  NO CONSTA 999999

Comodín  

?	O	B	S	E	R	V	A	C
<input checked="" type="radio"/>	<input type="radio"/>	<input type="radio"/>	<input type="radio"/>	<input type="radio"/>	<input type="radio"/>	<input type="radio"/>	<input type="radio"/>	<input type="radio"/>

☒ Incluir si contiene OBSERVAC  
☐ Excluir si contiene OBSERVAC

Gestiones Desde/Hasta  ZZ

☐ Gestiones (contenga)

☐ Personas SI autorizadas  
☐ Personas NO autorizadas  
☒ Ambas

Modificado por usuario   
Desde  a 10/04/2015

Año llegada  0 a 9999

☒ Emitir el padrón con referencia a una fecha determinada  
☐ Emitir el padrón filtrando fechas de alta - baja

Padrón actualizado al día  10 abril 2015

**ATENCIÓN:** si va a emitir circulares, tenga en cuenta que si no desea enviar comunicaciones, etc. a personas que contengan el carácter '!' en la 'O' de observaciones, debe excluirlas seleccionando la opción 'Excluir si contiene OBSERVAC', e indicando el carácter '!' debajo de la letra 'O' del campo 'OBSERVAC'.

8. Pulse el botón <Procesar> para iniciar el listado. Una vez procesando, puede detenerlo pulsando el botón <interrumpir>.

Para modificar un modelo existente pulse en el botón <Modificar diseño>, y para crear un nuevo modelo pulse en el botón <Nuevo diseño>. (Ver en éste manual el punto ‘EDITOR DE INFORMES (listados, etiquetas, sobres, etc.)’).

### 3.1.8. ¿ Cómo obtener la población a una fecha determinada ?

Opción situada en el menú 'PADRÓN HABITANTES – INFORMES DEL PADRÓN ...'.

Siga estos pasos:

1. Tipo de informe: ESTADÍSTICA POR EDADES Y SEXO.
2. Indique el modelo de estadística por edades y sexo.
3. Especifique si lo desea el grupo de edad para subtotales (por defecto 5 años).
4. Salida por: vista previa, impresora o guardar en disco.
5. Opcionalmente, indique un título de la estadística.
6. En la pestaña <Otros datos> elija 'Emitir el padrón con referencia a una fecha determinada'.
7. Pulse <Procesar> para iniciar la estadística.

### 3.1.9. ¿ Cómo emitir un listado de españoles menores de 17 años ?

Opción situada en el menú 'PADRÓN HABITANTES – INFORMES DEL PADRÓN ...'.

1. Tipo de informe: listados.
2. Indique el modelo de listado que prefiera.
3. Seleccione aplicar a PADRÓN.
4. Salida por: vista previa, impresora o guardar en disco.
5. Clasificación, por ejemplo, alfabética.
6. Opcionalmente, indique un título del informe, por ejemplo: 'Listado de menores de 17 años'.
7. En los filtros, por ejemplo, para que sólo se listen los españoles menores de 17 años, debe indicar en las fechas de nacimiento el período 00-00-1983 al 00-00-2000 (Día **00** significa cualquier día, mes **00** significa cualquier mes y año **0000** significa cualquier año), y en nacionalidad la opción de 'Sólo españoles'.
8. Pulse <Procesar> para iniciar el listado.

El resultado de éste proceso es un listado en orden alfabético de las personas nacidas en España desde el año 1983 hasta el 2000.

### 3.1.10. ¿ Cómo emitir un listado de extranjeros ?

Opción situada en el menú 'PADRÓN HABITANTES – INFORMES DEL PADRÓN ...'.

1. Tipo de informe: listados.
2. Indique el modelo de listado que prefiera.
3. Seleccione aplicar a PADRÓN.
4. Salida por: vista previa, impresora o guardar en disco.
5. Clasificación, por ejemplo, nacionalidad (para agrupar las personas del listado por nacionalidades).
6. Opcionalmente, indique un título del informe, por ejemplo, 'Listado de extranjeros'.
7. Si por ejemplo, sólo le interesara listar los extranjeros de nacionalidad francesa, basta con indicar la opción 'Todas' las nacionalidades', lo que le permite a continuación indicar el código de nacionalidad **661103** hasta **661103**. (Los códigos de países siempre comienzan por **66xxxx**).

Para listar sólo extranjeros, basta con seleccionar la opción 'Extranjeros'.

Los filtros disponibles para la nacionalidad son:

- Todas las nacionalidades
- Españoles
- Extranjeros
- UE\* - Españoles + Países con acuerdos electorales
- UE\* - Españoles - Países con acuerdos electorales
- UE\* + Españoles + Países con acuerdos electorales
- UE\* + Españoles - Países con acuerdos electorales
- Extranjeros excepto UE\*

(\*) **UE = UNION EUROPEA:** a los efectos de consideración de ciudadanos comunitarios también se incluyen los ciudadanos de Estados parte del Acuerdo sobre el Espacio Económico Europeo: Noruega, Islandia, Liechtenstein y Suiza.

8. Pulse <Procesar> para iniciar el listado.

### ¿ Cómo emitir la estadística para la OFRIM ?

Opción situada en el menú 'PADRÓN HABITANTES – INFORMES DEL PADRÓN ...'.

1. Tipo de informe: **estadística OFRIM**.
2. En modelo indique **Estadística OFRIM.rtm**.
3. Seleccione aplicar a **PADRÓN**.
4. Salida por: **GUARDAR EN DISCO**.
5. En la pestaña de 'Datos personales', en el filtro 'nacionalidad' elija **TODAS LAS NACIONALIDADES**.
6. En la pestaña de 'Otros datos', elija 'Emitir el padrón con referencia a una fecha determinada', e indique la fecha de referencia en 'Padrón actualizado al día xx/xx/xxxx'.
7. Pulse <Procesar>. Al finalizar, como ha elegido la opción de GUARDAR EN DISCO, aparecerá una ventana con la opción "Imprimir a un Archivo" seleccionada. En "Tipo" elija entre las opciones del desplegable **ARCHIVO DE TEXTO**, y en ubicación la ruta y nombre del fichero a guardar en disco.

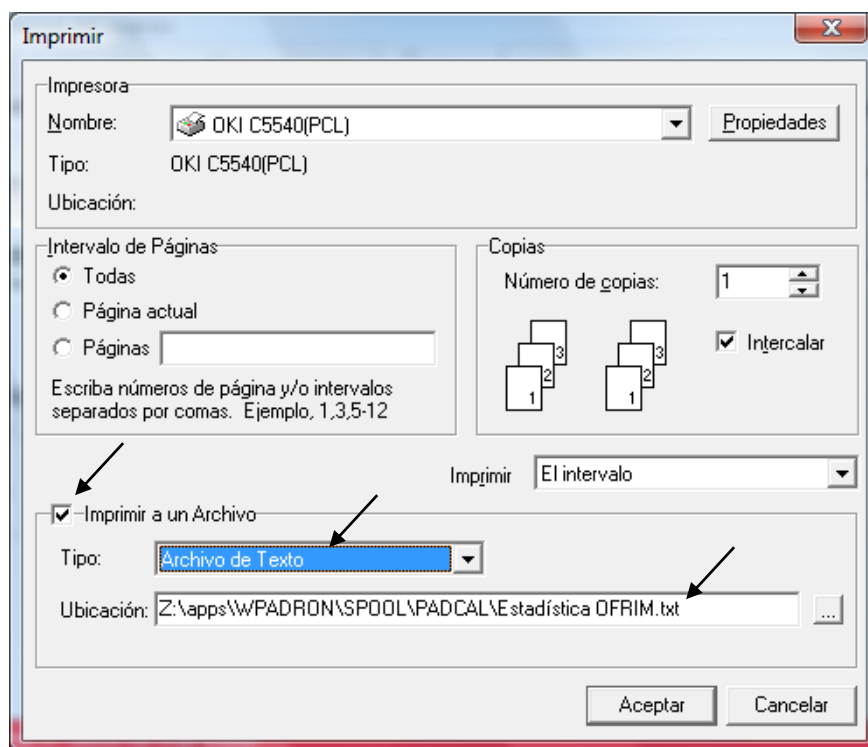

8. Pulse <aceptar> para generar el fichero. En la ruta indicada se deposita el fichero con el formato establecido para remitir a la Ofrim.

### 3.1.11. ¿ Cómo emitir un listado de cambios de domicilio en un período determinado ?

Opción situada en el menú 'PADRÓN HABITANTES – INFORMES DEL PADRÓN ...'.

1. Tipo de informe: listados.
2. Indique el modelo de listado que prefiera.
3. Seleccione aplicar a MOVIMIENTOS.
4. Salida por: vista previa, impresora o guardar en disco.
5. Clasificación, por ejemplo, alfabética.
6. Opcionalmente, indique un título del informe, por ejemplo, 'Listado de cambios de domicilio -C-'.

7. En la pestaña <Otros datos> especifique:
  - Emitir padrón filtrando fechas de alta – baja.
  - En causa de alta y baja indique CD (Cambio de domicilio)
  - Indique el período a tener en cuenta, por ejemplo, 01-11-2000 al 30-11-2000
8. Pulse <Procesar> para iniciar el listado.

### 3.1.12. ¿ Cómo emitir un listado de hojas padronales ?

Opción situada en el menú 'PADRÓN HABITANTES – INFORMES DEL PADRÓN ...'.

1. Tipo de informe: listados.
2. Indique el modelo de listado: 'Listado de hojas padronales.rtm'.
3. Seleccione aplicar a PADRON.
4. Salida por: vista previa, impresora o guardar en disco.
5. Clasificación por 'Distrito, sección, hoja padronal y orden'.
6. En la pestaña <Otros datos> indique la emisión del padrón actualizado a la fecha que especifique.
7. Pulse <Procesar> para iniciar el listado.
8. Si desea imprimir el reverso de la hoja consulte el punto '¿ Cómo emitir una hoja padronal en blanco ?'.

### 3.1.13. ¿ Cómo emitir una hoja padronal en blanco ?

Opción situada en el menú 'PADRÓN HABITANTES – INFORMES DEL PADRÓN ...'.

1. Tipo de informe: hoja padronal en blanco.
2. Indique el modelo 'Hoja padronal en blanco.rtm'. Para imprimir el reverso debe indicar el modelo 'Reverso hoja padronal en blanco.rtm'.
3. Salida por: vista previa, impresora o guardar en disco.
4. Pulse <Procesar> para iniciar el listado.
5. Puede indicar el número de copias en la ventana de opciones de impresión.

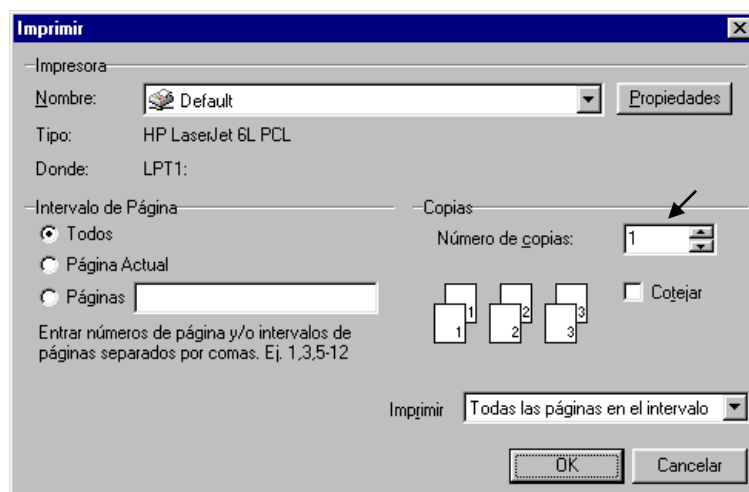

### 3.1.14. ¿ Cómo emitir las notificaciones por cambio de municipio a los ayuntamientos ?

Opción situada en el menú 'PADRÓN HABITANTES – INFORMES DEL PADRÓN ...'.

Existe un formato de listado para remitir a los ayuntamientos implicados las relaciones de personas que deben causar baja por cambio de municipio:

1. Tipo de informe: listados.
2. Indique el modelo de listado: 'listado de cartas a los municipios para dar de baja.rtm'.
3. Seleccione aplicar a **MOVIMIENTOS**.
4. Salida por: vista previa, impresora o guardar en disco.

5. Clasificación: **código municipio de procedencia**.
6. Opcionalmente, indique un título del informe, por ejemplo, 'Listado de cambios de municipio'.
7. En la pestaña <Otros datos> especifique:
  - **Filtrar por fecha de actualización del movimiento.**
  - **Filtrar sólo causas de alta de tipo CR/M (CAMBIO RESIDENCIA - MUNICIPIO), indicando el período a extraer.**
  - **En causa de baja debe indicar la opción 'EXCLUIR TODAS LAS CAUSAS DE BAJA'.**
8. Pulse <Procesar> para iniciar el listado.

El resultado de este listado es una carta para cada municipio de procedencia encontrado en las causas de alta 'CR/M' en el período indicado. Junto a la carta se relacionan las personas que deben ser dadas de baja, indicando los datos más importante para su correcta identificación por el otro Ayuntamiento.

**Aclaración:** si en la primera página del listado aparece el nombre del municipio en blanco, significa que las personas relacionadas no tienen cumplimentado en el padrón el municipio de procedencia.

### 3.1.15. ¿ Cómo emitir una estadística de lugares de procedencia ?

Opción situada en el menú 'PADRÓN HABITANTES – INFORMES DEL PADRÓN ...'.

1. Tipo de informe: 'ESTADÍSTICA POR LUGARES DE PROCEDENCIA (AGRUPADO POR MUNICIPIOS-NACIONES-CONSULTADOS)' ó 'ESTADISTICA POR LUGARES DE PROCEDENCIA (AGRUPADO POR COMUNIDADES AUTONOMAS)'.
2. Indique el modelo de estadística que prefiera (completa o reducida).
3. Salida por: vista previa, impresora o guardar en disco.
4. Opcionalmente, indique un título de la estadística, que aparecerá en la cabecera de la misma.
5. En la pestaña <Otros datos> especifique:
  - Lugar de procedencia: en <desde> /<hasta> indique el filtro que le interese. Si desea todos los municipios, naciones o consultados, indique en 'desde <010014>' (primer municipio Alegría-Dulantzi) y en 'hasta <999999>' No consta.  
Si eligió el tipo de estadística 'ESTADISTICA POR LUGARES DE PROCEDENCIA (AGRUPADO POR COMUNIDADES AUTONOMAS)', en el filtro especifique sólo municipios, es decir, en 'desde <010014>' (primer municipio Alegría-Dulantzi) y en 'hasta <520018>' (último municipio Melilla).
6. Pulse <Procesar> para iniciar la estadística.

### 3.1.16. ¿ Cómo emitir una estadística de lugares de destino ?

Opción situada en el menú 'PADRÓN HABITANTES – INFORMES DEL PADRÓN ...'.

1. Tipo de informe: 'ESTADÍSTICA POR LUGARES DE DESTINO (AGRUPADO POR MUNICIPIOS-NACIONES-CONSULTADOS)' ó 'ESTADISTICA POR LUGARES DE DESTINO (AGRUPADO POR COMUNIDADES AUTONOMAS)'.
2. Indique el modelo de estadística que prefiera (completa o reducida).
3. Salida por: vista previa, impresora o guardar en disco.
4. Opcionalmente, indique un título de la estadística, que aparecerá en la cabecera de la misma.
5. En la pestaña <Otros datos> especifique:
  - Lugar de destino: en <desde> /<hasta> indique el filtro que le interese. Si desea todos los municipios, naciones o consultados, indique en 'desde <010014>' (primer municipio Alegría-Dulantzi) y en 'hasta <999999>' No consta.  
Si eligió el tipo de estadística 'ESTADISTICA POR LUGARES DE DESTINO (AGRUPADO POR COMUNIDADES AUTONOMAS)', en el filtro especifique sólo municipios, es decir, en 'desde <010014>' (primer municipio Alegría-Dulantzi) y en 'hasta <520018>' (último municipio Melilla).
  - Dado que se trata de personas de baja (causas 'CR/M, CR/E'), no sirve la opción que aparece por defecto de "Emitir el padrón con referencia a una fecha determinada", pues se refiere a personas de alta.  
En éste caso hay que elegir "Emitir el padrón filtrando fecha de alta – baja", e indicar en la casilla de "causa de alta" la opción "Excluir todas las causas de alta", y en "causa de baja" indicar la causa

“CR/M” de cambio de residencia – municipio o la causa “CR/E” de cambio residencia - país. Por último debe indicar el período ‘desde-hasta’ fecha de baja que necesite.

6. Pulse <Procesar> para iniciar la estadística.

### 3.1.17. ¿ Cómo emitir una carta para comunicar la caducidad de las inscripciones padronales a los extranjeros no comunitarios sin autorización de residencia permanente. ?

Estas cartas se emiten en base a la información aportada por el INE en los ficheros de intercambio mensuales mediante la incidencia 111. Durante la carga del fichero en la aplicación es anotada la fecha de caducidad y el fichero de intercambio en que es comunicada. Con esa información el Ayuntamiento podrá emitir una carta para comunicar la caducidad de la inscripción a esos extranjeros como se indica a continuación:

Opción situada en el menú ‘PADRÓN HABITANTES – INFORMES DEL PADRÓN ...’.

1. Tipo de informe: **CIRCULARES**.
2. Indique el modelo de circular, por ejemplo, ‘**Requerimiento inscripción padronal ENCSARP.dot**’.
3. Seleccione aplicar a **PADRON**.
4. Salida por **VISTA PREVIA**, impresora o guardar en disco.
5. Clasificación por **DOMICILIO**, para facilitar la notificación.
6. En la pestaña de DATOS PERSONALES, en NACIONALIDAD elija la opción ‘**EXTRANJEROS EXCEPTO UE**’. Esto evitará enviar la comunicación a un habitante que por ejemplo, haya cambiado de nacionalidad en el Ayuntamiento durante el intervalo de tiempo que transcurre desde que el Ine genera la comunicación hasta que llega al Ayuntamiento.
7. En la pestaña <Datos personales> **especifique el nombre del fichero de intercambio en el que el INE comunicó las fechas de caducidad mediante incidencia 111**. Para hacer más fácil la gestión es mejor hacer las cartas basándose solamente en el nombre del fichero para hacer las gestiones mes a mes, y dejar el filtro de fechas de caducidad tal y como aparece por defecto, es decir, desde fecha en blanco hasta la fecha actual (cualquier fecha).  
Las cartas se emiten de forma individual a cada extranjero, incluidos menores de edad, si bien en estos casos la carta se remite a la at. de los padres o representantes legales del menor, junto al impreso de solicitud correspondiente.
8. Pulse <Procesar> para iniciar la circular.

### 3.1.18. ¿ Cómo emitir un listado de hojas para comunicaciones de datos padronales ?

Opción situada en el menú ‘PADRÓN HABITANTES – INFORMES DEL PADRÓN ...’.

1. Tipo de informe: **listados**.
2. Indique el modelo de listado: ‘**Listado de hojas para comunicaciones de datos padronales.rtm**’.
3. Seleccione aplicar a **PADRON**.
4. Salida por: vista previa, impresora o guardar en disco.
5. Clasificación por ‘**DOMICILIO**’.
6. En la pestaña <Otros datos> indique la emisión del **padrón actualizado a la fecha que especifique**.
7. Pulse <Procesar> para iniciar el listado.

### 3.1.19. ¿ Cómo emitir un listado de volantes de empadronamiento ?

Opción situada en el menú ‘PADRÓN HABITANTES – INFORMES DEL PADRÓN ...’.

Este modelo sirve por ejemplo para ser utilizado cuando llega la época escolar, para remitir a cada familia un volante de empadronamiento familiar, pero limitándolo solo a aquellas familias que en su domicilio tengan al menos 1 menor de edad comprendida entre 0 y 3 años u otro tramo que especifique.

1. Tipo de informe: **listados**.
2. Indique el modelo de listado: ‘**Listado de volantes de empadronamiento.rtm**’.
3. Seleccione aplicar a **PADRON**.
4. Salida por: vista previa, impresora o guardar en disco.
5. Clasificación por ‘**DOMICILIO**’.
6. En la pestaña <Características especiales> debe marcar la casilla ‘**Incluir condición especial nº 1**’, para activar los filtros de fecha de nacimiento o de edad, que permiten emitir los listados de las mismas

características que el de tipo volante, sólo a aquellas unidades familiares en las que al menos uno de sus miembros cumpla esa condición especial aquí indicada.

7. En la pestaña <Otros datos> indique la emisión del **padrón actualizado a la fecha actual**.
8. Pulse <Procesar> para iniciar el listado.

### 3.1.20. ¿ Cómo emitir una circular o listado de habitantes con determinada incidencia/gestión comunicada por el INE en los ficheros de intercambio ?

Opción situada en el menú 'PADRÓN HABITANTES – INFORMES DEL PADRÓN ...'.

Habilitando la condición **especial nº 2** situada en la pestaña de '**condiciones especiales**', podrá emitir circulares o informes a aquellos habitantes que tengan un determinado número de incidencia/gestión comunicada por el INE en los ficheros de intercambio mensual. Por ejemplo, es útil para generar una carta de comunicación de variación en el nivel de estudios a aquellos habitantes para los que el INE ha comunicado la gestión nº 140 (Actualización Nivel de Estudios comunicado por el Ministerio de Educación).

Atención: ha de hacerse sobre ficheros INE recientemente cargados, ya que si se hacen cambios posteriores a la carga que afecten a los datos de identificación del habitante, estos pueden no ser localizados en el fichero Ine y no salir en el informe.

*Si los datos de identificación de la persona en el padrón de habitantes y en el fichero del Ine no son coincidentes, puede quedar omitida esa persona en el informe/circular, ya que no se podrá relacionar la persona en el fichero Ine con la persona en el Padrón del Ayuntamiento. Si se produce alguna omisión, la aplicación lo avisa al finalizar el procesado del informe. La omisiones son directamente localizadas debido a que se ha introducido en la pantalla de gestión del Ine una columna de control denominada "COND.ESP.Nº 2", que aparecerá sin marcar cuando no se haya omitido la persona en el informe/circular solicitado.*

1. Tipo de informe: Circulares, listados.
2. Indique el modelo de circular o listado.
3. Seleccione aplicar a **PADRON**.
4. Salida por: vista previa, impresora o guardar en disco.
5. Clasificación (normalmente por '**DOMICILIO**').
6. En la pestaña <Características especiales> debe marcar la casilla '**Incluir condición especial nº 2**', para activar los filtros de número de incidencia/gestión INE, fichero en que se comunica, clave de respuesta y fecha de respuesta.
7. En la pestaña <Otros datos> indique la emisión del **padrón actualizado a la fecha actual** para no emitir cartas a habitantes que en la actualidad consten de baja.
8. Pulse <Procesar> para iniciar la circular o listado.

### 3.1.21. ¿ Cómo hacer informes de padrón excluyendo habitantes a los que se haya emitido volantes y certificados de empadronamiento en un período dado ?

Opción situada en el menú 'PADRÓN HABITANTES – INFORMES DEL PADRÓN ...'.

Habilitando la condición **especial nº 3** situada en la pestaña de '**condiciones especiales**', podrá emitir circulares o informes de habitantes, excluyendo a aquellos que en el período indicado se les haya emitido volantes o certificados, y que obviamente hayan sido registrados marcando la casilla del asistente de emisión de certificados denominada "Anotar el certificado en el habitante".

Esta condición especial nº 3 es útil para comunicar a los ciudadanos variaciones de datos del padrón cada 5 años, excluyendo a aquellos a los que se haya emitido algún volante o certificado en el período que se indique.

1. Tipo de informe: Circulares, listados.
2. Indique el modelo de circular o listado.
3. Seleccione aplicar a **PADRON**.
4. Salida por: vista previa, impresora o guardar en disco.
5. Clasificación (normalmente por '**DOMICILIO**').
6. En la pestaña <Características especiales> debe marcar la casilla '**Incluir condición especial nº 3**', para activar el filtro "Excluir habitantes con volantes o certificados anotados desde la fecha <desde> - <hasta>".
7. En la pestaña <Otros datos> indique la emisión del **padrón actualizado a la fecha actual** para no emitir cartas a habitantes que en la actualidad consten de baja.

8. Pulse <Procesar> para iniciar la circular o listado.

### 3.1.22. ¿ Cómo generar un informe en formato de fichero de exportación delimitado por comas ?

Opción situada en el menú 'PADRÓN HABITANTES – INFORMES DEL PADRÓN ...'.

1. En tipo de informe elija <Listados>.
2. Seleccione el modelo 'Listado normalizado de personas - exportación.rtm'.
3. Puede aplicarlo a padrón o movimientos.
4. En <Salida por> debe elegir la opción de <Guardar en disco>.
5. Elija un orden de clasificación.
6. Indique los filtros de emisión, padrón actualizado o a una fecha de referencia, etc.
7. Pulse <Procesar> para generar el informe.
8. Al finalizar de procesar aparece una ventana de impresión donde debe seleccionar en la parte inferior la opción <Imprimir a un archivo> de tipo <Archivo de texto>.  
En ubicación indique la ruta y nombre del archivo a generar. Por defecto aparece la ruta y nombre de archivo asignado por defecto por la aplicación. Si lo modifica respete la extensión de archivo <.txt>.

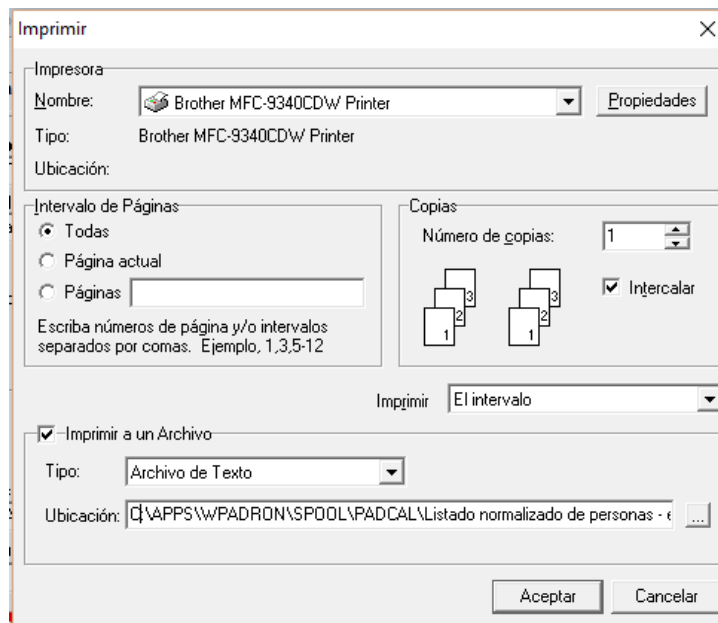

9. Pulse el botón <Aceptar> para generar el archivo. Cuando finalice el archivo lo tendrá disponible en la ubicación indicada.
10. Por ejemplo, para abrir el archivo generado en Excel, elija el archivo generado desde la opción <Abrir> de esa aplicación ofimática, e indique como tipo de archivo <Archivos de texto \*.prn; \*.txt; \*.csv>.

### Abrir

- Libros recientes
- OneDrive: Personal
- Equipo
- Agregar un sitio

#### Equipo

##### Carpetas recientes

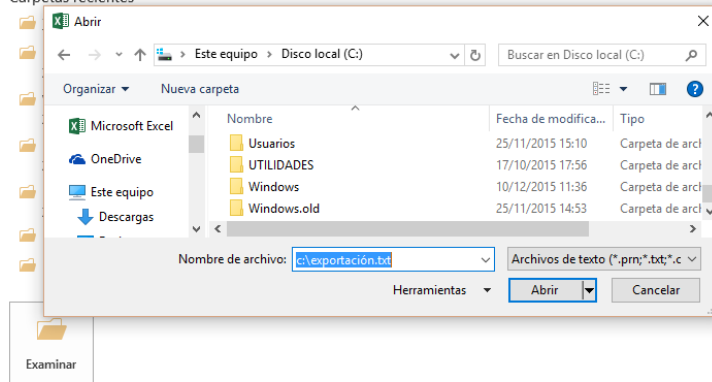

A continuación Excel abre el asistente de importación. En tipo de archivo elija <Delimitados>. El resto de opciones no es necesario modificarlas.

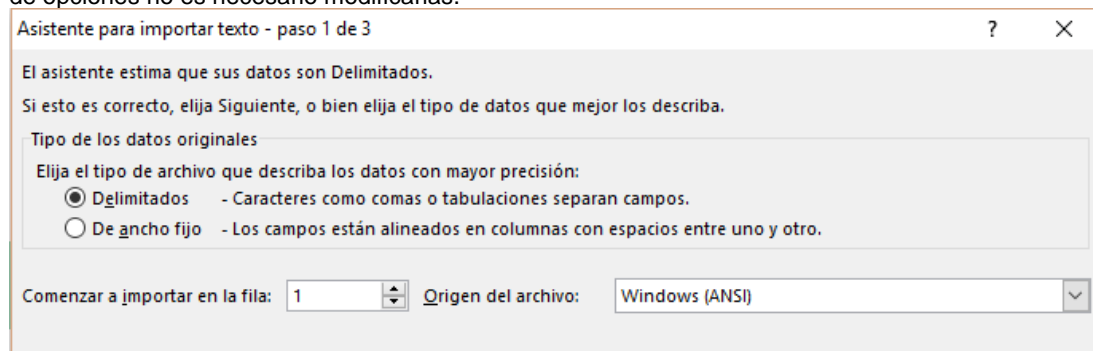

Y en la página siguiente del asistente en separadores marque la casilla <Coma>. El resto de opciones no es necesario modificarlas.

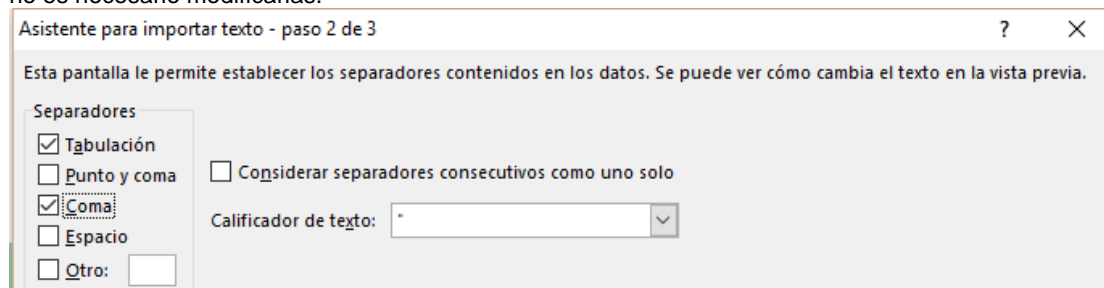

Pulse el botón <Finalizar> del asistente para ver los datos del fichero ya cargados en Excel.

## GRÁFICOS DE EVOLUCIÓN DE LA POBLACIÓN

### 3.1.23. ¿ Cómo guardar los datos de una estadística para obtener la evolución de la población ?

Opción situada en el menú 'PADRÓN HABITANTES – INFORMES DEL PADRÓN ...'.

1. Tipo de informe: ESTADÍSTICA POR EDADES Y SEXO.
2. Elija uno de los modelos disponibles.
3. Especifique si lo desea el grupo de edad para subtotales (por defecto 5 años).

4. Seleccione la opción denominada 'Guardar resultados para EVOLUCION DE POBLACION'. Los resultados de la estadística son archivados para su posterior consulta y generación de gráficos de pirámides de edad, barras, líneas, etc.
5. Salida por: vista previa, impresora o guardar en disco.
6. Opcionalmente, indique un título de la estadística.
7. Dado que se trata de obtener gráficos de población, salvo necesidades especiales, siempre la estadística debe procesarse sin filtros y con la opción de 'Emitir el padrón con referencia a una fecha determinada'.
8. Pulse <Procesar> para iniciar la estadística.
9. A continuación obtiene en papel la estadística solicitada. Si desea ver el gráfico de evolución de población consulte el punto '¿ Cómo visualizar un gráfico de la población en una fecha determinada ?'.

### 3.1.24. ¿ Cómo añadir manualmente cifras de una estadística de población ?

Opción situada en el menú 'PADRÓN HABITANTES – GRAFICAS DE POBLACION...'

Si quiere obtener gráficos de población de fechas en las que no tenía informatizado el padrón, puede introducirlas manualmente siguiendo estos pasos:

1. Cuando entra en la opción de 'gráficas de población', por defecto se muestra la gráfica correspondiente a la última estadística archivada.
2. Pulse en la pestaña <datos> para ver los datos de la gráfica.

FECHA ESTADISTICA	TOTAL VARONES	TOTAL MUJERES	TOTAL VAR + MUJ	VAR 0 años	MUJ 0 años	VAR 1 años	MUJ 1 años	VAR 2 años	MUJ 2 años	VAR 3 años	MUJ 3 años
* 29/09/2000	0	0	0	0	0	0	0	0	0	0	0
26/09/2000	2584	2606	5190			6	9	24	20	10	500

3. Pulse a continuación el botón en forma de llave que permite modificar los datos de las estadísticas. El botón añadir queda activado.

4. Pulse el botón <añadir> para insertar un registro en blanco.

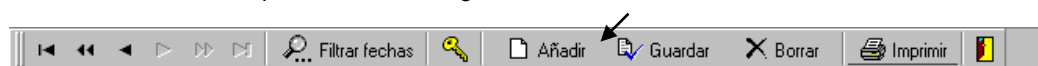

5. Rellene la fecha a la que corresponde la estadística y las cifras de población por edades y sexo. Las cifras de 'total varones', 'total mujeres' y 'total var + muj' no es necesario introducirlas ya que se calculan automáticamente.
6. Pulse el botón <Guardar>.

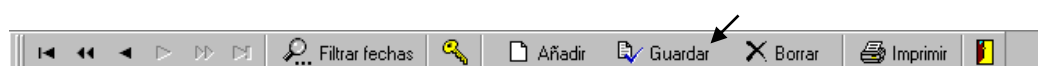

7. También puede borrar una estadística pulsando el botón <Borrar>.

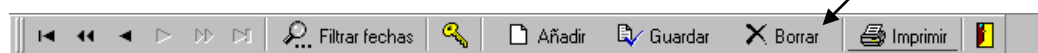

### 3.1.25. ¿ Cómo visualizar un gráfico de la población en una fecha determinada ?

Opción situada en el menú 'PADRÓN HABITANTES – GRAFICAS DE POBLACION...'

Siempre que entra en ésta ventana, por defecto aparece en la pantalla la gráfica de población en forma de pirámide de edad, correspondiente a la última estadística archivada.

Si desea ver el gráfico correspondiente a otra fecha siga los siguientes pasos:

1. Pulse el botón 'Filtrar fechas'.

2. En la ventana de filtros asegúrese que en el apartado tipo de gráfica esté seleccionada la opción 'Población en una fecha', y a continuación indique la fecha que le interese visualizar.

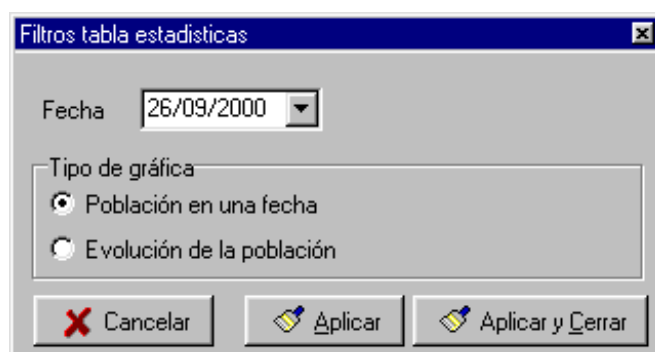

3. Pulse el botón <Aplicar y cerrar> para visualizar la gráfica. En la pestaña <Datos> puede consultar las cifras de la estadística detallada por edad y sexo.

### 3.1.26. ¿ Cómo visualizar un gráfico de la evolución de la población en un período determinado ?

Opción situada en el menú PADRÓN HABITANTES – GRAFICAS DE POBLACION...'.

Siempre que entra en ésta opción, por defecto aparece en la pantalla la gráfica de población en forma de pirámide de edad, correspondiente a la última estadística archivada.

Si desea ver el gráfico correspondiente a la evolución de la población durante un período determinado, siga los siguientes pasos:

1. Pulse el botón <Filtrar fechas>.

2. En la ventana de filtros asegúrese que en el apartado tipo de gráfica esté seleccionada la opción 'Evolución de la población', y a continuación indique el período que le interese visualizar.

3. Pulse el botón <Aplicar y cerrar> para visualizar la gráfica. En la pestaña <Datos> puede consultar las cifras de la estadística detallada por edad y sexo.

### 3.1.27. ¿ Cómo modificar el aspecto de una gráfica ?

Opción situada en el menú PADRÓN HABITANTES – GRAFICAS DE POBLACION...’.

Descripción de los botones de la barra de herramientas (empezando de izquierda a derecha):

- **Filtrar fechas** para elegir las fechas que se visualizarán en la gráfica.
- **Configuración** para personalizar la gráfica al gusto del usuario: fondo, colores, etc.
- **Gráfico de pirámide de edad**
- **Gráfico de barras verticales**
- **Gráfico de paneles**
- **Gráfico de líneas**
- **Gráfico de puntos**
- **Aumentar tamaño gráfica**
- **Mover grafica** arriba, abajo, derecha e izquierda
- **Disminuir tamaño gráfica**
- **Puntos de resolución** para ampliar de 10 en 10 puntos de resolución el detalle de los ejes X ó Y (según el tipo de gráfica)
- **Siguiente tramo de resolución** si el usuario indica un valor mayor a cero en puntos de resolución, sirve para desplazar la visualización al siguiente tramo no visible de la gráfica.
- **Anterior tramo de resolución** si el usuario indica un valor mayor a cero en puntos de resolución, sirve para desplazar la visualización al anterior tramo no visible de la gráfica.
- **Imprimir datos de la gráfica** emite un listado en el que se muestran todos los valores por edad y sexo de la gráfica.
- **Imprimir la imagen de la gráfica** para sacar en papel la imagen tal y como se ve en la pantalla.
- **Guardar imagen de la gráfica** permite guardar la gráfica en un archivo en formato ‘BMP’, que permita cargar la gráfica en procesadores de texto, programas de tratamiento de imágenes, etc.
- **Cerrar la ventana** de gráficas.

Puede elegir en la barra de herramientas entre los diversos tipos de gráfica. Por defecto la utilizada es la de tipo pirámide de edad, por ser ésta la más adecuada.

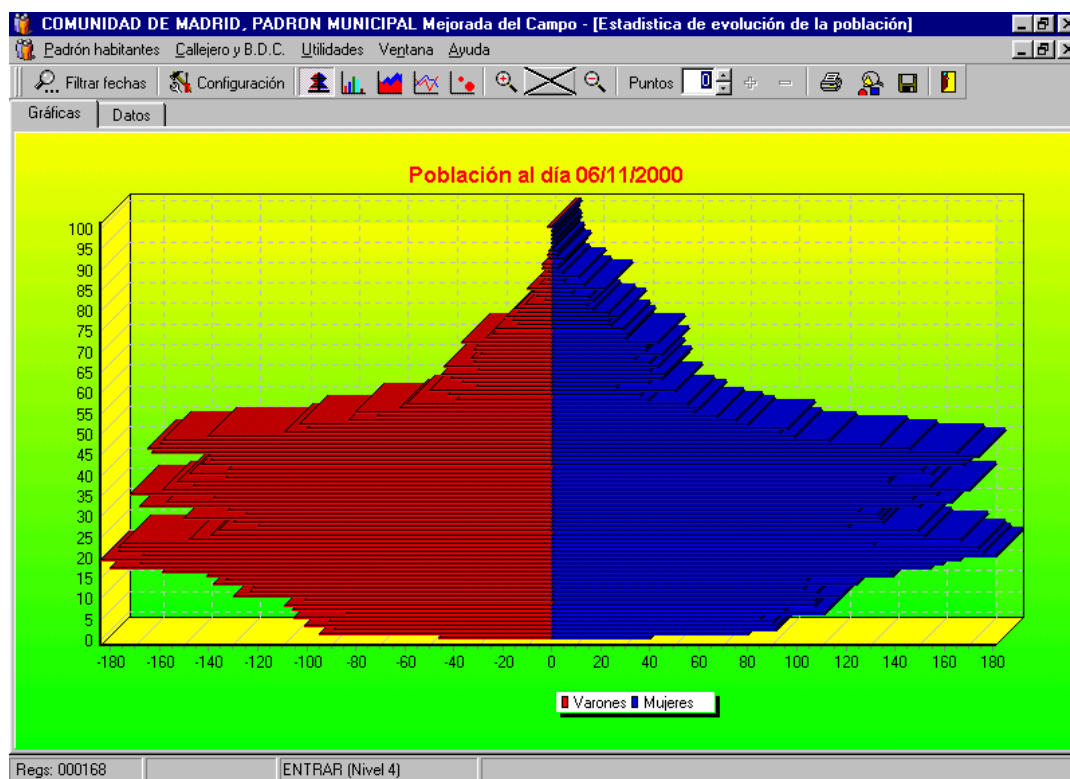

Todos los tipos de gráficas pueden ser personalizadas por el usuario pulsando el botón <Configuración>.

A continuación se detallan las características que puede configurar en esta pantalla.

### **Pestaña 'PANEL':**

- Título gráfica
- Color gráfico de varones mujeres
- Panel de fondo
- Color panel mujeres
- Rejilla
- 3D
- Incluir imagen de fondo:  
la ubicación de la imagen puede ocupar la zona interior del gráfico o toda la pantalla. La imagen por defecto queda centrada en la pantalla, pero opcionalmente puede 'estirarla' para que ocupe todo el área de ubicación indicado.

### Pestaña 'EJES XY':

- Aspecto eje X
- Aspecto eje Y
- Panel
- Márgenes

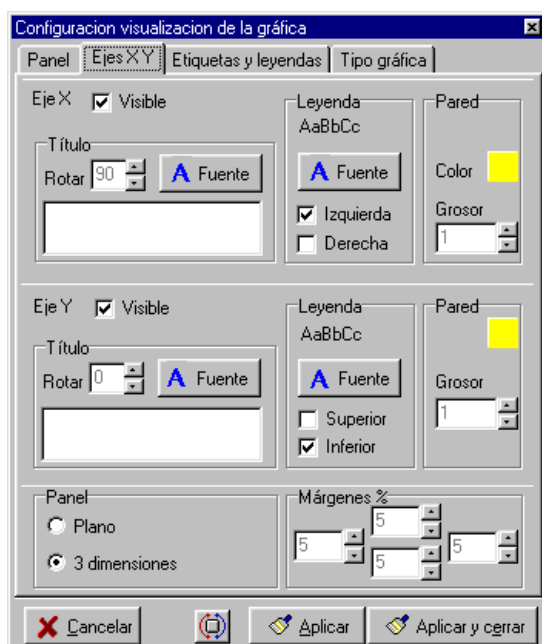

### Pestaña 'ETIQUETAS Y LEYENDAS':

- Etiquetas
- Estilo etiquetas
- Leyendas
- Texto leyendas
- Posición leyendas

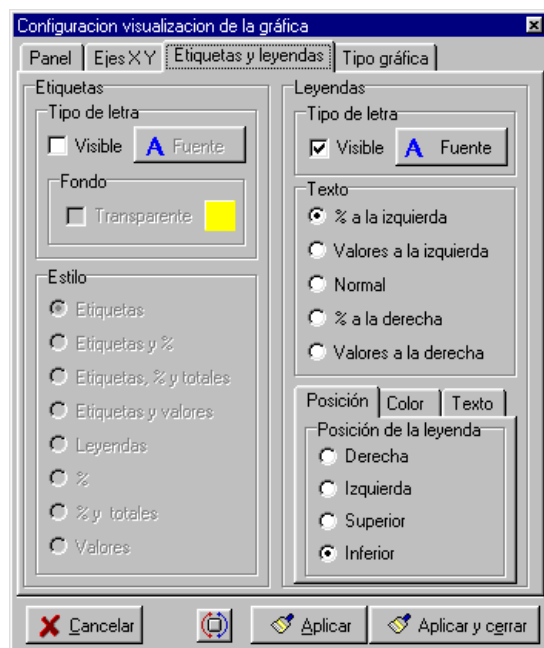

### **Pestaña 'TIPO DE GRAFICA':**

- Tipo de gráficos de barras
- Tipo de gráficos líneas
- Tipo de gráficos de puntos

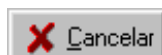
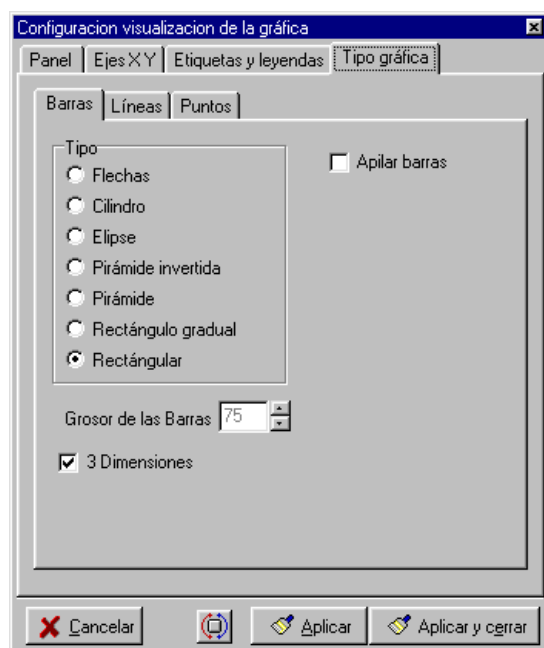

Cancelar

Cierra la ventana de configuración sin guardar cambios.

Recupera el aspecto original de la gráfica diseñada en la aplicación.

Aplicar

Aplica los cambios efectuados sin cerrar la ventana de configuración.

Aplicar y cerrar

Aplica los cambios efectuados y cierra la ventana de configuración.

## DETECCIÓN DE INCONSISTENCIAS

### 3.1.28. ¿ Cómo chequear inconsistencias de uno o varios habitantes ya grabados?

Opción situada en el menú 'PADRÓN HABITANTES – HABITANTES ...'

El usuario puede en cualquier momento comprobar si hay incidencias de grabación en cualquier habitante siguiendo estos pasos:

1. Sitúese sobre el habitante.
2. Pulse el botón <Chequear incidencias del habitante>.

3. Si está situado en las pestaña de <vista general>, pulsando este botón puede optar por sólo chequear las incidencias del habitante en que esté situado, o bien, de todos los habitantes que figuran en la pantalla.

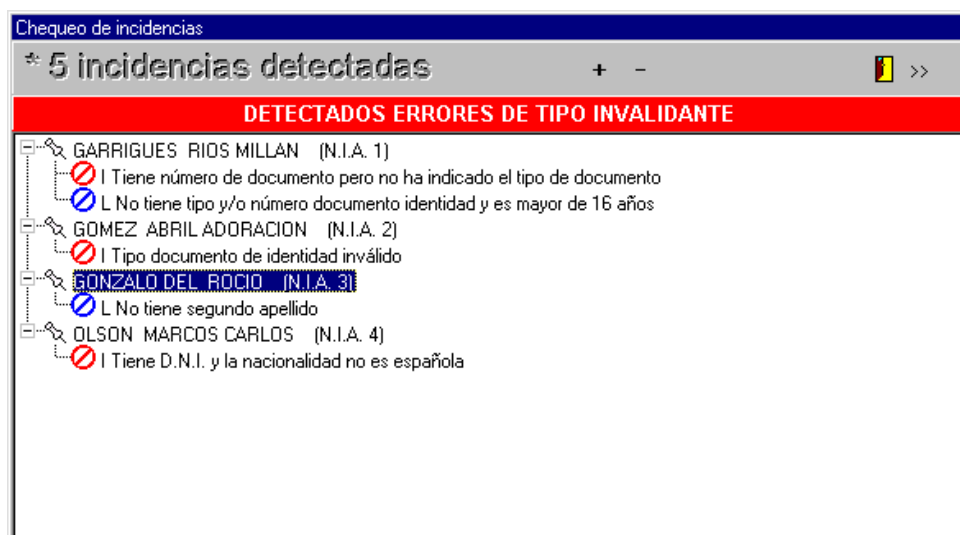

### 3.1.29. ¿ Cómo detectar inconsistencias en el padrón o en los movimientos ?

Opción situada en el menú 'PADRÓN HABITANTES – DETECCIÓN DE INCONSISTENCIAS...'

Para emitir un listado de inconsistencias siga los siguientes pasos:

1. Indique si desea detectar las inconsistencias de padrón o de movimientos.
2. Salida por vista previa, impresora o disco.
3. Especifique filtros por número NIA y fechas de alta-baja según sus necesidades. Cuando detecte incidencias de padrón, puede además incluir en el chequeo las personas que no tengan causa de alta o de baja.
4. Opcionalmente puede indicar un título del listado.
5. Indique el tipo de inconsistencias que desee chequear:
  - Datos padronales: elija todas o sólo aquellas que le interesen.
  - Datos de callejero
  - Inconsistencias que afecten a los recuentos de población.
6. Pulse el botón <Procesar> para iniciar el proceso.

### Detección de inconsistencias aplicadas a padrón

**Detección de inconsistencias**

Localizar en:  
☒ Padrón  
☐ Movimientos

Salida por:  
☒ Vista previa  
☐ Impresora  
☐ Guardar en disco

Desde N.I.A. [1] a [999999]  
☐ Incluir causas de alta en blanco

Desde Fecha Alta [01/09/2007] a [30/09/2007]  
☐ Incluir causas de baja en blanco

Desde Fecha Baja [01/09/2007] a [30/09/2007]

☒ Incidencias en datos padronales

☒ Nombres, apellidos y partículas  
☒ Nombres y apellidos normalizados en dicc. Ine  
☒ Documento de identidad  
☒ Fecha de nacimiento  
☒ Lugar de nacimiento  
☒ Lugar de procedencia  
☒ Lugar de destino  
☒ Nacionalidad  
☒ Sexo  
☒ Estudios

☒ Habitante duplicado  
☒ Tipo hoja padronal, nº hoja y orden, menores sólo  
☒ Existe más de una hoja padronal por domicilio  
☒ Existe una hoja padronal en varios domicilios  
☒ Causa y fecha de alta-baja  
☒ Fecha caducidad ENCSARP  
☒ NIE  
☒ Año llegada  
☒ Teléfono, email  
☒ Caracteres no permitidos por el Ine

☒ Incidencias en datos de callejero  
☐ Inconsistencias que afecten a recuentos de población

Título informe

Cerrar Procesar

### Detección de inconsistencias aplicadas a movimientos

**Detección de inconsistencias**

Localizar en:  
☐ Padrón  
☒ Movimientos

Salida por:  
☒ Vista previa  
☐ Impresora  
☐ Guardar en disco

Desde N.I.A. [1] a [999999]

Desde F.Notificación [01/09/2014] a [30/09/2014]

☒ Incidencias en datos padronales

☒ Nombres, apellidos y partículas  
☒ Nombres y apellidos normalizados en dicc. Ine  
☒ Documento de identidad  
☒ Fecha de nacimiento  
☒ Lugar de nacimiento  
☒ Lugar de procedencia  
☒ Lugar de destino  
☒ Nacionalidad  
☒ Sexo  
☒ Estudios

☒ Habitante duplicado  
☒ Tipo hoja padronal, nº hoja y orden, menores sólo  
☒ Existe más de una hoja padronal por domicilio  
☒ Existe una hoja padronal en varios domicilios  
☒ Causa y fecha de alta-baja  
☒ Fecha caducidad ENCSARP  
☒ NIE  
☒ Año llegada  
☒ Teléfono, email  
☒ Caracteres no permitidos por el Ine  
☒ Dos o más movimientos en un mismo día

☒ Incidencias en datos de callejero  
☐ Inconsistencias que afecten a recuentos de población

Título informe

Cerrar Procesar

# 4. PROCESOS DEL PADRÓN CONTÍNUO

Este proceso engloba todo el intercambio de altas, bajas, modificaciones, errores e incidencias referidas al intercambio de habitantes entre los ayuntamientos y el INE

### 4.1.1. ¿ Cómo enviar al INE las altas, bajas, modificaciones, errores e incidencias contestados?

Opción situada en el menú PADRÓN HABITANTES – INTERCAMBIOS CON EL INE – ENVIO DE VARIACIONES MENSUALES AL INE ...’.

Como operación previa a la emisión del fichero mensual, es conveniente realizar un chequeo de incidencias que detecte anomalías de movimientos borrados o inexistentes, es decir, que sí figuran en la pantalla de datos de la persona pero no en la zona inferior de movimientos (en estos casos no saldrá la comunicación del movimiento al I.N.E.).

Esta opción de detección de inconsistencias está situada en el menú ‘Padrón de habitantes – Detección de inconsistencias’. En caso de detectarse algún caso, para corregirlo hay que entrar en el habitante e ir al asistente de alta o baja para sobrescribir el movimiento que falta, de esta forma se generará nuevamente.

**Para remitir al INE las variaciones mensuales siga los siguientes pasos:**

1. En la primera página del asistente debe indicar el período para enviar al INE las altas, bajas, modificaciones del padrón y las respuestas a errores e incidencias contestadas. Opcionalmente el usuario puede chequear simultáneamente las posibles incidencias.

(\*) Lleve el adecuado control de los movimientos y contestaciones que remite al INE anotando el período de cada envío. Es muy importante que nunca vuelva a enviar un movimiento o contestación ya remitido con anterioridad, pues puede provocar errores graves de difícil corrección.

Observe esta precaución: no genere para su envío al INE el fichero de intercambio antes de la finalización del último día del período. Puede suceder que una vez creado el disquete tenga que introducir un movimiento o respuesta que o bien nunca será remitido al INE, o bien, si en el siguiente envío vuelve a indicar el último día del período anterior, enviará dos veces el resto de movimientos o respuestas de aquel día.

**¡ RECUERDE !** No debe confundir la fecha del movimiento con la fecha de notificación del movimiento al INE:

La fecha del movimiento se refiere a la fecha en que se produjo el nacimiento, defunción, cambio de municipio, etc.

La fecha de notificación del movimiento al INE, se refiere al día concreto en que se realiza el movimiento en el padrón, y que sirve para determinar que movimientos serán remitidos al INE cuando el Ayuntamiento genere el fichero de intercambio con las altas, bajas y modificaciones producidas durante el mes.

El nombre del fichero de intercambio aparece cumplimentado según la normativa dada por el INE, si bien el usuario puede modificarlo cuando el INE indique alguna variación al respecto.

POSICIONES		DESCRIPCIONES
1-1	<b>H</b>	Fichero de Habitantes
2-3	<b>PP</b>	Código provincia
4-6	<b>MMM</b>	Código municipio
7-8	<b>IA</b> <b>AI</b>	Origen / destino de la información, con los valores: <b>IA</b> : Del INE al Ayuntamiento <b>AI</b> : Del Ayuntamiento al INE
9-9	<b>.</b>	Punto separador de la extensión del fichero
10-10	<b>M</b>	Mes de generación del fichero con los valores válidos <b>1,2,3,4,5,6,7,8,9,0,A,B</b>
11-12	<b>AA</b>	Dos últimos dígitos del año de generación del fichero

- Cuando en el fichero de intercambio se remiten al Ine personas que han cumplido 16 años y constan con nivel de estudios cero, en el Ine se genera un error invalidante que posteriormente será remitido al Ayuntamiento para su corrección. Como es complicado estar pendiente de que habitantes van a cumplir 16 años para hacer esos movimientos, si marca la opción '**generar movimiento <PE> para poner nivel estudios=22 a mayores de 16 años con nivel=0**', la aplicación, como proceso previo a la emisión del fichero, generará en el padrón de forma automática un movimiento por cambio de datos personales a todas aquellas personas que:
  - a. Cumplan 16 años con referencia a la fecha "hasta" de emisión del fichero para el Ine.
  - b. Consten de alta en el padrón.
  - c. Figuren con nivel de estudios cero.
  - d. Si al generar el movimiento automático ya existiera en el padrón en ese mismo día otro movimiento por cambio de datos personales, en ese caso se sobrescribe el movimiento PE de

alta en vez de añadir un nuevo movimiento, ya que el Ine no acepta dos modificaciones PE en el mismo día.

2. Pulse el botón <Siguiente>. La aplicación comenzará a generar el fichero de intercambio. Una vez finalizado el proceso, el asistente le muestra una nota con la ubicación y nombre del fichero de intercambio.
3. Pulse en el enlace <Ver listado de incidencias, resultados y factura> para ver o imprimir el listado de incidencias, contenido del fichero de intercambio y factura con el número de registros incluidos en el fichero de intercambio. Este informe puede consultarlo siempre que lo necesite en el GESTOR DE INFORMES GENERADOS POR DISCO situado en el menú UTILIDADES.  
Si corrige incidencias, debe volver a repetir este proceso para que las correcciones sean recogidas en el fichero.

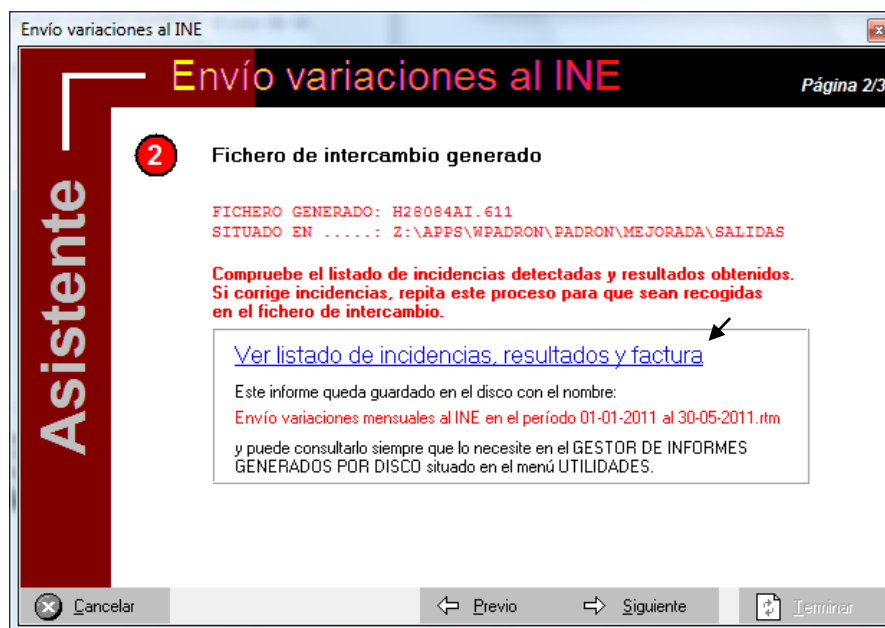

Ejemplo de factura, etiqueta y normas de copiado:

ENVIO VARIACIONES AL I.N.E. - Factura, etiquetado y normas de copiado  
Ayto. Ciempozuelos

07/09/2006  
Página 1

Fichero de intercambio: H28084AI.906

FACTURA FICHERO DE INTERCAMBIO H28084AI.906					
Causas de ALTA		Causas de BAJA		MODIFICACIONES de datos	
Descripción	Cantidad	Descripción	Cantidad	Descripción	Cantidad
NA Nacimiento	0	DE Defunción	0	PE modif. datos personales	7
CR/M Cambio de residencia	84	CR/M Cambio de residencia	77	CD Cambio domicilio	37
CR/E Cambio de residencia	0	CR/E Cambio de residencia	0	RD Modif. territorial sin ...	0
OM Omisión	14	II Inclusión indebida	0	RN Renovación inscripción	0
En blanco (fecha referencia)	0	DU Duplicado	5	--	
--		BC Caducidad inscripción	0	--	
Total altas ...	98	Total bajas ...	82	Total modificaciones ...	44
<b>Respuestas Ayto. a gestiones o errores comunicados por el I.N.E. con clave en tipoinf=R (rechazado)</b>					
Rechazos altas	0	Rechazos bajas	0	Rechazos modificaciones	0
				Total registros fichero ...	224

#### ETIQUETA IDENTIFICATIVA

ORIGEN DEL FICHERO	Ayto. Ciempozuelos
FECHA DE OBTENCION DEL FICHERO	07/09/2006
NUMERO DE REGISTROS	224
PERSONA DE CONTACTO	
NUMERO ORDEN FICHERO/TOTAL FICHEROS	1/1
NOMBRE DEL FICHERO	H28084AI.906

#### NORMAS DE COPIADO en disquete

- 1.- Formatee un disquete de alta densidad (HD 1.44MB)
- 2.- Copie el fichero de intercambio obtenido en el disquete con el explorador de Windows.

Si el fichero no cabe en el disquete debe ser comprimido.

##### Ejemplo de compresión con WINZIP:

- 1.- Abra el explorador de archivos de Windows
- 2.- Localice el archivo que desea comprimir, normalmente en la carpeta C:\APPS\WPADRON\PADRON\CIEMPOZU\SALIDAS
- 3.- Pulse con el botón derecho del ratón sobre el fichero a comprimir y elija el menú 'Winzip - Add to Zip file...'
- 4.- Aparece una ventana de Winzip. En 'Add to archive' indique 'A:\<NombreArchivo>.zip'
- 5.- Pulse el botón 'Add' para comenzar la compresión.
- 6.- Si no hay incidencias, cuando finalice el proceso, el fichero estará comprimido en el disquete situado en la unidad A.  
Si el fichero no cabe en un sólo disquete, Winzip le indicará cuando introducir el siguiente disquete.

4. Pulse el botón <Siguiente>. En esta última página del asistente se informa de la ubicación y nombre del fichero de intercambio generado que deberá remitir al I.N.E. mediante la utilidad "IDA-Web". Como norma, los ficheros generados por la aplicación se depositan en la carpeta "... \SALIDAS".
5. Pulse el botón <Terminar>.

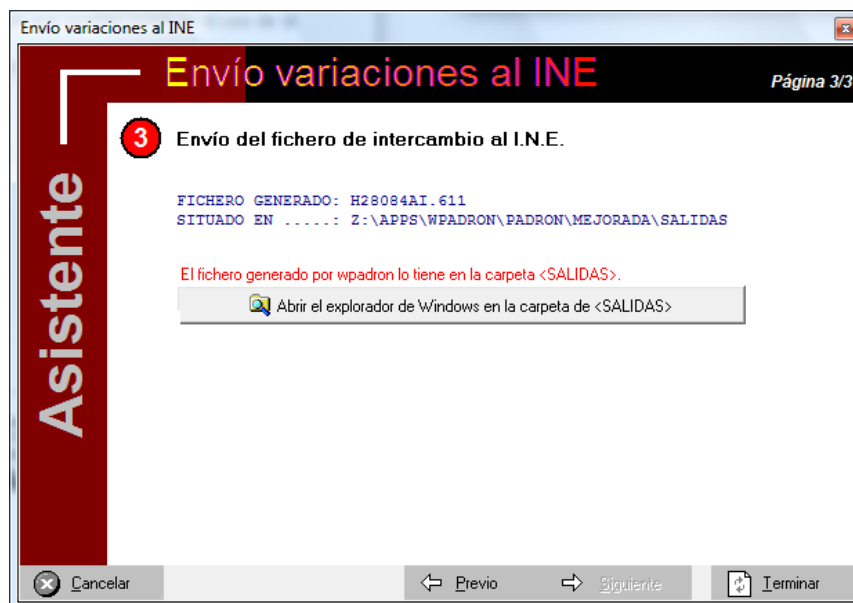

6. IDA-WEB - Validación del fichero de intercambio. Esta operación se realiza desde la web "https://idapadron.ine.es", y está situada en "Intercambio y control de variaciones padronales – Ficheros – Validador – Ejecutar validador".

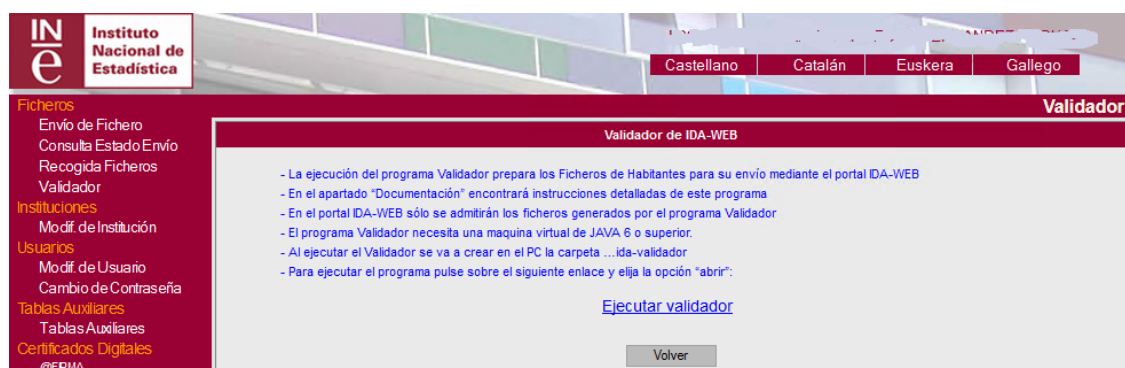

Se abrirá el programa de validación del I.N.E. Elija la opción "Envío – Seleccionar". Indique la ruta del fichero padronal en que esté situado el fichero (la aplicación de wpadron lo genera en la carpeta "...wpadron\padron\<nombre\_carpeta\_municipio>SALIDAS").

Marque la casilla "Validar contenido" y seleccione en "formato del fichero de error" "Detallado", y finalmente los valores de las casillas de altas, bajas, modificaciones y Registros totales.

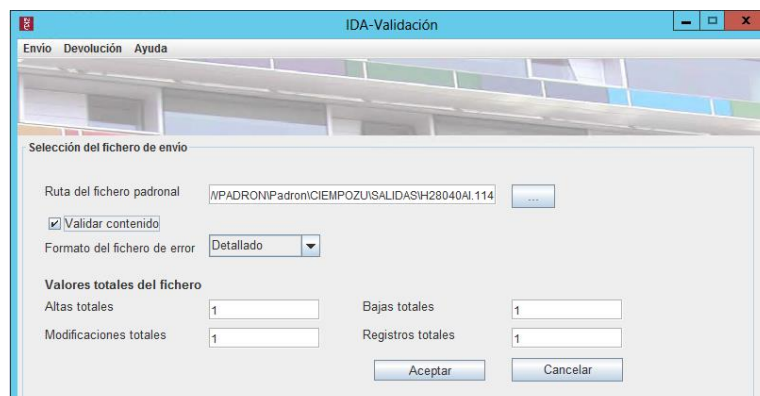

A continuación pulse en el botón "Ver errores", donde se mostrarán todos los errores, incluso los que tienen error 50. Si lo desea puede marcar la opción para ocultar el error 50. Pulse en el botón "Buscar".

Si hay errores que requieran ser corregidos en el padrón, después deberá volver a generar el fichero de intercambio para remitirlo al I.N.E. con los errores corregidos.

7. IDA-WEB - Envío del fichero de intercambio y el de acompañamiento generado en el proceso de validación. Esta operación se realiza desde la web "<https://idapadron.ine.es>", y está situada en "Ficheros – Envío de Ficheros – Elija el municipio y el mes". Los ficheros a enviar están en la ruta "...users\<nombre\_usuario>\ida-validador\entrega".

Puede consultar el estado para ver si han llegado correctamente en la opción "Ficheros – Consulta estado envío".

### 4.1.2. ¿ Cómo interpretar los contenidos de la pantalla de gestión del padrón continuo ?

Opción situada en el menú PADRÓN HABITANTES – INTERCAMBIOS CON EL INE - GESTION DE LOS PROCESOS DEL PADRÓN CONTINUO ...'.

Antes de presentarse la pantalla de gestión del padrón continuo se muestra la opción de filtro, para que el usuario elija los registros que desea visualizar en la pantalla de gestión. Por defecto, si pulsa el botón <Procesar> sin elegir ninguna opción, se visualizará el último fichero cargado.

**Filtrar registros**

Tipo de proceso  
VARIACIONES MENSUALES

Filtro ficheros | Búsqueda personas

☒ Ver sólo los registros del fichero

☐ Ver registros con causa de variación

☐ Ver registros con código error / gestión

☐ Ver registros contestados en el período

☐ Ver registros ptes. de contestar (fichero opcional)

☐ Ver sólo el registro en el que esté situado

☐ Ver 'pares' de duplicados del registro en el que esté situado

☐ Ver todos los registros

Procesar Cerrar

A continuación aparece la pantalla donde se centralizan todos los procesos relacionados con el padrón continuo.

**COMUNIDAD DE MADRID, PADRON MUNICIPAL Ayto. de XXXXXXXXXXXXXXXXXXXX - [Gestión de ficheros de intercambio]**

Padrón habitantes | Gestiones INE | Callejero | Utilidades | Ventana | Ayuda

Filtrar | Modo resolver | Envío variaciones | Cargar/listar fichero

**VARIACIONES MENSUALES**  
**TIPO DEVOLUCION = RECLAMAC.MOV EN BAJA POR CR/ME - CAMBIO DE RESIDENCIA DE FECHA 17/10/1997**  
**INCIDENCIA: 080 Baja por cambio de residencia pendiente de confirmación**  
IDTF\_NIA : 28871 MARTINEZ ALDEA AMALIA DNI 04600827E  
MUNICIPIO/CONSULADO DESTINO: [160186] ALMONACID DEL MARQUESADO (CUENCA)

FICHERO CARGADO	CLAVE RESP	FECHA RESPUESTA	IDTF_18 TIPOINF	IDTF_19 CDEV	IDTF_20 FVAR	IDTF_21 CVAR	IDTF_22 CAUV	IDTF_01_02 MUNICIPIO	IDTF_03 NOMBRE	IDTF_04 PARTIC1	IDTF_05 APELLIDO
H28084IA.A97	A	30/06/2005	C	RE	17/10/1997	B	CR	280843	AMALIA		MARTINEZ

**HABITANTE NO LOCALIZADO CON FIABILIDAD POR LOS DATOS LILE EN EL PADRON**

Vista general | Detalle datos IDENTIFICACION - VARIACION

Regs: 000001 | ENTRAR (Nivel 4) | Aplicación del Padrón Municipal de Habitantes

Contenido que puede ver en la pantalla de vista genral:

- Barra de herramientas** con las diferentes funciones disponibles en la pantalla.

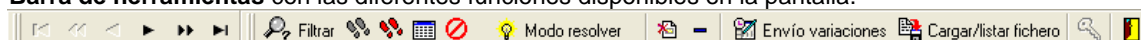

BOTÓN	DESCRIPCIÓN
NAVEGADOR	Ir al primer registro Retroceder de 20 en 20 registros

	Ir al registro anterior Ir al registro siguiente Avanzar de 20 en 20 registros Ir al último registro
<b>FILTRAR REGISTROS SEGÚN CRITERIO DE AGRUPACIÓN</b>	Permite filtrar los registros que aparecen en la pantalla autom los siguientes criterios: <ul style="list-style-type: none"> <li>• Ver sólo el registro en que esté situado</li> <li>• Ver pares de duplicados del registro en que esté situado</li> <li>• Ver sólo los registros del fichero -----.</li> <li>• Ver registros con NIA -----</li> <li>• Ver registros con CAUV – del fichero -----.</li> <li>• Ver registros contestados en el período --/--/---- a --/--/----</li> <li>• Ver registros pendientes contestar en el período --/--/---- a --/--/----</li> <li>• Ver todos los registros.</li> </ul>
<b>IR AL PADRÓN</b>	Ir al padrón y situarse en la persona perteneciente al registro en que esté situado. Si el habitante no puede ser localizado se presenta la ventana de búsquedas para su localización manual.
<b>IR AL CALLEJERO</b>	Ir al callejero y situarse en la vía – número – puerta perteneciente al registro en que esté situado.
<b>RESUMEN ERRORES E INCIDENCIAS</b>	Muestra un resumen numérico de los errores e incidencias existentes en el fichero de intercambio en el que esté situado el cursor.
<b>VER LISTA DE ERRORES E INCIDENCIAS</b>	Muestra la descripción de los errores e incidencias existente en el registro sobre el que esté situado el cursor.
<b>MODO RESOLVER</b>	Muestra un asistente que le guiará paso a paso para responder a los errores e incidencias comunicadas por el INE.
<b>BORRAR CLAVE Y FECHA DE RESPUESTA AL INE</b>	Borra la clave y fecha de respuesta al INE en el registro en que esté situado.
<b>NO RESPONDER AL INE (PONER UN GUIÓN)</b>	Pone un guión en la clave de respuesta al INE en el registro en que esté situado, para indicar que no se desea contestar.
<b>ENVÍO DE VARIACIONES MENSUALES AL INE</b>	Asistente para el envío de las altas, bajas, modificaciones y contestaciones de errores e incidencias durante el período que indique.
<b>CARGAR / LISTAR FICHERO DE INTERCAMBIO</b>	Carga (y/o lista ) los ficheros de intercambios remitidos por el INE en la pantalla de gestión de errores e incidencias.
<b>EXCEPCIONALMENTE, MODIFICAR LOS CAMPOS CERRADOS</b>	Para situaciones excepcionales, permite abrir para su modificación los campos cerrados (campos que habitualmente nunca deben ser modificados).

- **Causa de la devolución del registro (CDEV), causa de la variación o movimiento (CAUV), fecha (FVAR) y lista de errores** de cada registro remitidos por el INE Para obtener una descripción de cada uno de ellos pulse el botón <Lista err.>.

**TIPO DEVOLUCION = RECLAMAC.MOV EN BAJA POR CR/M-E CAMBIO DE RESIDENCIA DE FECHA 01/10/1997**  
**ERRORES: 080 Baja por cambio de residencia pendiente de confirmación**

- **Datos principales para una rápida identificación del registro.** Expediente, nombre y DNI. En el caso de los duplicados, en los datos de identificación consta la persona duplicada (campos con prefijo IDTF\_ y color blanco), y en los datos de variación (campos con prefijo VARC\_ y color amarillo) los datos de la persona con la que está duplicada. Si el duplicado es intermunicipal también se indica el municipio en que se ha localizado el duplicado, y otras informaciones adicionales según el tipo de error.

**IDTF\_NIA : 28186 ALONSO PASCUAL LEONORA 07452201V**  
**MUNICIPIO/CONSULADO DESTINO:**

- **Cabecera de los campos.** En la primera línea se indica el código de error asociado a cada campo, y si pertenece a campos de identificación del registro (prefijo IDTF\_) o a campos de variación (prefijo VARC\_). En la segunda línea de la cabecera se indica un nombre descriptivo del campo.

FICHERO	RESP	FECHA RESPUESTA	IDTF_18 TIPOINF	IDTF_19 CDEV	IDTF_20 FVAR	IDTF_21 CVAR	IDTF_22 CAUV	IDTF_01_02 MUNICIPIO
---------	------	-----------------	-----------------	--------------	--------------	--------------	--------------	----------------------

- **Datos aportados por el INE** Donde consta toda la información enviada por el INE. En cada registro debe anotar la opción de respuesta en el campo <RESPuesta> y fecha de respuesta al INE en el campo

<FECCHARESP>, una vez hechas las correcciones o gestiones necesarias. Los datos puede visualizarlos en la vista general, o bien, ver detallado cada registro seleccionando la pestaña ' Detalle datos IDTF – VARC'.

▶ H28084IA.097	A	02/10/2000	C	RE	01/10/1997	B	CR	280843
H28084IA.097			C	RE	01/10/1997	B	CR	280843
H28084IA.097			C	RE	01/10/1997	B	CR	280843

- **Ver el estado padronal, con la posibilidad de acceder directamente a los datos padronales** de la persona remitida por el INE.

ALTA EN EL PADRON POR M-CR CAMBIO DE MUNICIPIO DE FECHA 01/05/1996. LUGAR DE PROCEDENCIA TORRECILLA DE LOS ANGELES (CÁCERES)

Tabla de campos de la pantalla de gestión del padrón continuo

CLAVE Y FECHA DE RESPUESTA	
Estos campos deben ser cumplimentados después de efectuada la corrección o la gestión indicada por el INE	
CAMPO	DESCRIPCIÓN
RESP	Clave de respuesta al INE Su valor depende del tipo de error que tenga el registro. Los registros contestados son remitidos al INE en el mismo fichero de intercambio en el que el Ayuntamiento envía las altas, bajas y modificaciones habidas en el mes.
FECHARESP	Este campo se cumplimenta automáticamente con la fecha del día en que el Ayuntamiento responde a la corrección / gestión indicada por el INE. Cuando genere el fichero de intercambio con las altas, bajas y modificaciones habidas en el mes, debe también indicar el período correspondiente de correcciones realizadas, para ser remitidas al INE en el mismo fichero de intercambio.
FICHERO ORIGEN, CLAVE ALEGACION Y OBSERVACIONES	Estos campos sólo se visualizan cuando el tipo de proceso se refiere a recuentos de población.

### DATOS DE IDENTIFICACION

Estos campos llevan el prefijo **IDTF\_**, donde constan:

- Los datos que identifican las bajas.
- En las modificaciones por las causas de variación PE, CD, RD, RN, los datos existentes antes de realizar la modificación en el padrón.

Normalmente estos campos no deben ser modificados, por lo que antes de variar su contenido se avisa al usuario para que compruebe las instrucciones.

ERR	CAMPO	DESCRIPCIÓN
001-002	IDTF_01_02 MUNICIPIO	Código municipio de residencia inválido
003	IDTF_03 NOMBRE	Nombre inválido
004	IDTF_04 PARTIC1	Partícula primer apellido inválida
005	IDTF_05 APELLIDO_1º	Primer apellido inválido
006	IDTF_06 PARTIC2	Partícula segundo apellido inválida
007	IDTF_07 APELLIDO_2º	Segundo apellido inválido
008-009	IDTF_08_09 MUN.NACTO	Código municipio de nacimiento inválido

010	IDTF_10 FECH.NACTO	Fecha de nacimiento inválida
011	IDTF_11 TIDEN (DNI)	Tipo de identificador inválido. Equivalencia al tipo de documento en la aplicación de padrón. Valores permitidos: <b>0</b> = Sin documento <b>1</b> = D.N.I. <b>2</b> = Pasaporte <b>3</b> = Tarjeta de Residencia
012	IDTF_12 LEXTR (DNI)	Letra documento extranjero inválida. Solo se cumplimentará en el caso que el tipo de identificador o documento que consta en el campo TIDEN sea 3 = Tarjeta de Residencia, siendo siempre su contenido una de las letras <b>X/Y/Z</b> .
013	IDTF_13 IDEN (DNI)	Identificador inválido. Equivalencia al número del documento de identidad en la aplicación de padrón. Se cumplimentará con el número del D.N.I. (no incluir la letra) si el tipo indicado en TIDEN es 1 (D.N.I.), o con el número de la Tarjeta de Residente si el tipo indicado en TIDEN es 3 (Tarjeta de Residente).
014	IDTF_14 LIDEN (DNI)	Letra de control identificador inválido. Equivalencia a la letra del documento de identidad en la aplicación del padrón. Sólo debe tener contenido cuando el tipo de identificador o documento que consta en el campo TIDEN sea 1 (D.N.I.) ó 3 (Tarjeta de Residente).
015	IDTF_15 NDOCU (DNI)	Número de documento inválido. Sólo se cumplimenta este campo cuando el tipo de identificador o documento indicado en el campo TIDEN sea 2 (Pasaporte).
016	IDTF_16 N.I.A.	Número de Identificación Ayuntamiento inválido. (Número de expediente o NIA)
017	IDTF_17 N.I.E.	Número de Identificación Electoral inválido. (N.I.E.)
018	IDTF_18 TIPOINF	Tipo de información inválido. Valores permitidos:  <b>En blanco</b> <b>R</b> = Registro rechazado <b>C</b> = Comunicación de datos al Ayuntamiento

019	IDTF_19 CDEV	<p>Causa de devolución inválida.</p> <p>En las comunicaciones AYTO. → INE contenido en blanco</p> <p>En las comunicaciones INE → AYTO:</p> <p><b>IN: Invalidante:</b> Se trata de errores que impiden que estos registros entren en el sistema, en consecuencia no surtirán ningún efecto, ni siquiera el de cifras, hasta que no sean corregidos por el Ayuntamiento. El ayuntamiento deberá remitir nuevamente estos movimientos después de corregir los errores señalados.</p> <p><b>CO: Contrates.</b> Se trata de errores localizados por el INE que no han impedido el procesamiento del registro, pero que deben ser corregidos por el Ayuntamiento. La forma de corregir estos errores consiste en enviar modificaciones a los registros afectados.</p> <p><b>GE: Gestión:</b> Estos errores pueden originar que el movimiento afectado no haya sido incluido en el sistema. En todo caso se trata de errores muy graves que el Ayuntamiento debe corregir.</p> <p><b>SC: Movimiento sin confirmación:</b> Se trata de movimientos que precisan de doble comunicación, una de las cuales procede siempre del Ayuntamiento, que han sido comunicadas por este, pero que transcurrido un cierto tiempo continúan si ser comunicadas por la otra fuente. El ayuntamiento debe aportar la documentación necesaria para probar que el movimiento efectivamente se ha producido.</p> <p><b>CM: Comunicación al Municipio :</b> Se trata de movimientos que el INE conoce por otras fuentes, que implican una actuación municipal en su padrón, y que el Ayuntamiento puede no conocer. Incluye también aquellos errores de calificación en ciertos movimientos realizados por el Ayuntamiento que no han impedido su proceso, y que han sido incorporados correctamente al sistema.</p> <p><b>RE: Reclamación de Movimientos:</b> Se trata de movimientos que el Ayuntamientos debía haber realizado y de los que el INE tiene conocimiento, pero que por distintos motivos, no han sido comunicados por el Ayuntamientos ( P.E. Bajas por CR que el INE conoce porque ha recibido el Alta asociada.)</p> <p><b>DE: Errores detectados en la depuración de ficheros:</b> Se trata de errores localizados en los ficheros padronales en poder del INE en distintas variables, como resultado de los procesos de depuración a que el INE somete los ficheros. El Ayuntamiento debe corregir estos errores mediante modificaciones a los datos.</p> <p><b>Además de las claves anteriores se utilizaran las siguientes:</b></p> <p><b>CDEV=CG</b> Cuando se den simultáneamente errores de contraste y gestión.</p> <p><b>CDEV=CC</b> Cuando simultáneamente se comuniquen datos y errores, en este caso <b>TIPOINF=R</b></p>																								
020	IDTF_20 FVAR	Fecha de variación inválida. (Fecha del movimiento)																								
021	IDTF_21 CVAR	Código de variación inválido. Valores permitidos: <b>A</b> = Alta <b>B</b> = Baja <b>M</b> = Modificación																								
022	IDTF_22 CAUV	<p>Causa de variación inválida: (causa del movimiento) Valores permitidos:</p> <table><tr><td><b>OM</b></td><td>Alta por omisión</td></tr><tr><td><b>CR</b></td><td>Alta por cambio de residencia</td></tr><tr><td><b>NA</b></td><td>Alta por nacimiento</td></tr><tr><td><b>DE</b></td><td>Baja por defunción</td></tr><tr><td><b>II</b></td><td>Baja por inclusión indebida</td></tr><tr><td><b>CR</b></td><td>Baja por cambio de residencia</td></tr><tr><td><b>DU</b></td><td>Baja por duplicado</td></tr><tr><td><b>BC</b></td><td>Baja por caducidad</td></tr><tr><td><b>PE</b></td><td>Modificación de datos personales</td></tr><tr><td><b>RD</b></td><td>Rectificación de datos por modif. territorial sin intervención del hab.</td></tr><tr><td><b>CD</b></td><td>Modificación por cambio de domicilio</td></tr><tr><td><b>RN</b></td><td>Renovación</td></tr></table>	<b>OM</b>	Alta por omisión	<b>CR</b>	Alta por cambio de residencia	<b>NA</b>	Alta por nacimiento	<b>DE</b>	Baja por defunción	<b>II</b>	Baja por inclusión indebida	<b>CR</b>	Baja por cambio de residencia	<b>DU</b>	Baja por duplicado	<b>BC</b>	Baja por caducidad	<b>PE</b>	Modificación de datos personales	<b>RD</b>	Rectificación de datos por modif. territorial sin intervención del hab.	<b>CD</b>	Modificación por cambio de domicilio	<b>RN</b>	Renovación
<b>OM</b>	Alta por omisión																									
<b>CR</b>	Alta por cambio de residencia																									
<b>NA</b>	Alta por nacimiento																									
<b>DE</b>	Baja por defunción																									
<b>II</b>	Baja por inclusión indebida																									
<b>CR</b>	Baja por cambio de residencia																									
<b>DU</b>	Baja por duplicado																									
<b>BC</b>	Baja por caducidad																									
<b>PE</b>	Modificación de datos personales																									
<b>RD</b>	Rectificación de datos por modif. territorial sin intervención del hab.																									
<b>CD</b>	Modificación por cambio de domicilio																									
<b>RN</b>	Renovación																									

## DATOS DE VARIACION

Estos campos llevan el prefijo **VARC\_**, donde constan:

- Los datos de las altas.
- En las modificaciones por las causas de variación PE, CD, RD y RN, los nuevos datos existentes después de realizar la modificación en el padrón.
- En el caso de los duplicados (errores 83 y 84), indican los datos de la persona duplicada.

Los campos señalados con (\*) no son accesibles dado que no existen en la aplicación padronal.

ERR	CAMPO	DESCRIPCIÓN
023	VARC_23 DIST	Distrito inválido
024	VARC_24 SECC	Sección inválida
025	VARC_25 LSEC (*)	Letra de sección inválida
026	VARC_26 CUN (ENT+NUCL)	Código Unidad Poblacional inválido. Este campo está formado por (CCSSDNN): CC =Entidad colectiva (*) SS = Entidad Singular D = Dígito control entidad singular NN =Núcleo
027	VARC_27 NOMBRE CORTO ENTIDAD COLECTIVA (*)	Nombre corto Entidad Colectiva inválido
028	VARC_28 NOMBRE_CORTO ENTIDAD SINGULAR	Nombre corto Entidad Singular inválido
029	VARC_29 NOMBRE_CORTO NUCLEO	Nombre corto Núcleo/Diseminado inválido
030	VARC_30 COD.INE	Código de Vía inválido (código INE de la vía)
031	VARC_31 T.VIA	Tipo de Vía inválido
032	VARC_32 NOMBRE_CORTO VIA	Nombre corto de Vía inválido
033	VARC_33 COD.PSVIA (*)	Código de Pseudovía inválido
034	VARC_34 NOMBRE PSEUDOVIA (*)	Nombre de Pseudovía inválido
035	VARC_35 T.NUM	Tipo de numeración inválido Valores permitidos: 0 = Sin número / km. 1 = Numeración impar 2 = Numeración par
036	VARC_36 NUMERO	Número de vía inválido (excepto si es kilómetro, en cuyo caso se indica en los campos KMT-HMT)
037	VARC_37 CALIF	Calificador de número vía inválido
038	VARC_38 Nº SUPERIOR (*)	Número (superior) vía inválido
039	VARC_39 CALIF. NS (*)	Calificador de número (superior) vía inválido
040	VARC_40 KMT	Kilómetro inválido
041	VARC_41 HMT	Hectómetro inválido

042	VARC_42 BLOQUE	Bloque inválido
043	VARC_43 PORTAL	Portal inválido
044	VARC_44 ESCA	Escalera inválido. El INE recomienda introducir valores de la tabla INDALO.
045	VARC_45 PISO	Planta inválida. El INE recomienda introducir valores de la tabla INDALO.
046	VARC_46 PUERTA	Puerta inválida
047	VARC_47 T.LOCAL	Tipo de Local inválido: 1 = Vivienda o alojamiento. Equivale en el padrón a hoja Familiar 2 = Establecimiento colectivo. Equivale en el padrón a hoja Colectiva
048	VARC_48 N.I.A.	Número de Identificación del Ayuntamiento inválido. (NIA / Número de expediente)
049	VARC_49 HOJA_PADRON	Número de hoja padronal
050	VARC_50 N.I.E.	Número de Identificación Electoral (N.I.E.)
051	VARC_51 NOMBRE	Se pueden dar 2 casos.  Nombre de Habitante inválido (si es de tipo Invalidante)  Nombre inexistente en diccionario de nombres. (si es de tipo DEpuración. En este caso debe realizar propuesta codificación nombre a través de IDA_Padrón y remitir, en su caso, modificación de datos personales)
052	VARC_52 PARTIC1	Partícula primer Apellido inválida
053	VARC_53 APELLIDO_1º	Se pueden dar 2 casos.  Primer Apellido inválido (si es de tipo Invalidante)  Primer Apellido inexistente en diccionario de apellidos (si es de tipo DEpuración. En este caso debe realizar propuesta codificación apellido a través de IDA_Padrón y remitir, en su caso, modificación de datos personales)
054	VARC_54 PARTIC2	Partícula segundo Apellido inválida
055	VARC_55 APELLIDO_2º	Se pueden dar 2 casos.  Segundo Apellido inválido (si es de tipo Invalidante)  Segundo Apellido inexistente en diccionario de apellidos (si es de tipo DEpuración. En este caso debe realizar propuesta codificación apellido a través de IDA_Padrón y remitir, en su caso, modificación de datos personales)
056	VARC_56 SEXO	Sexo inválido Valores permitidos: 1 = Varón (V en padrón) 6 = Mujer (M en padrón)
057- 058	VARC_57_58 MUN.NACTO	Código municipio de nacimiento inválido
059	VARC_59 FECH.NACTO	Fecha de Nacimiento inválida

060	VARC_60 TIDEN (DNI)	Tipo de Identificador inválido. Equivale al tipo de documento en la aplicación de padrón. Valores permitidos: <b>0</b> = Sin documento <b>1</b> = D.N.I. <b>2</b> = Pasaporte <b>3</b> = Tarjeta de Residencia
061	VARC_61 LEXTR (DNI)	Letra documento extranjero inválida. Solo se cumplimentará en el caso que el tipo de identificador o documento que consta en el campo TIDEN sea 3 = Tarjeta de Residencia, siendo siempre su contenido una de las letras <b>X/Y/Z</b> .
062	VARC_62 IDEN (DNI)	Identificador inválido. Equivale al número del documento de identidad en la aplicación de padrón. Se cumplimentará con el número del D.N.I. (no incluir la letra) si el tipo indicado en TIDEN es 1 (D.N.I.), o con el número de la Tarjeta de Residente si el tipo indicado en TIDEN es 3 (Tarjeta de Residente).
063	VARC_63 LIDEN (DNI)	Código de control del identificador inválido. Equivale a la letra del documento de identidad en la aplicación del padrón. Sólo debe tener contenido cuando el tipo de identificador o documento que consta en el campo TIDEN sea 1 (D.N.I.) ó 3 (Tarjeta de Residente).
064	VARC_64 NDOCU (DNI)	Número de documento inválido. Sólo se cumplimenta este campo cuando el tipo de identificador o documento indicado en el campo TIDEN sea 2 (Pasaporte).
065	VARC_65 ESTUDIOS	Código nivel estudios inválido
066	VARC_66 NACIÓN	Código nacionalidad inválido
067- 068	VARC_67_68 MUN.PROC/DEST	Código de municipio / país de procedencia o destino inválido. Recuerde que si la persona tiene nacionalidad española y procede o marcha al extranjero, el código debe ser el perteneciente a un Consulado y ha de indicarlo en el campo <b>&lt;69 CONSULADO&gt;</b> , indicando en este campo el código del país al que pertenece el Consulado.
069	VARC_69 CONSULADO	Código de Consulado de procedencia o destino inválido. Si cumplimenta es campo, debe anotar en el campo <b>&lt;67_68 MUN.PROC/DEST&gt;</b> el código del país al que pertenece el consulado.
070	-	Registro sin identificación suficiente. Faltan varios datos o tiene demasiados errores.

### 4.1.3. ¿ Cómo cargar y/o listar un fichero de intercambio remitido por el INE ?

Opción situada en el menú PADRÓN HABITANTES – INTERCAMBIOS CON EL INE - CARGA DE FICHEROS DE INTERCAMBIO DEL PADRON CONTINUO ...'.

Para poder trabajar con un fichero de intercambio de habitantes remitido por el INE, lo primero que debe hacer es cargarlo en la pantalla de gestión del padrón continuo siguiendo estos pasos:

1. En la primera página del asistente se le indica que debe copiar el fichero de intercambio en el directorio reservado para ENTRADAS de ficheros, etc. ubicado en el directorio: 'WPADRON\PADRON\<DirectorioPueblo>\ENTRADAS'. Si el fichero viene comprimido debe descomprimirlo antes de cargarlo en la aplicación.

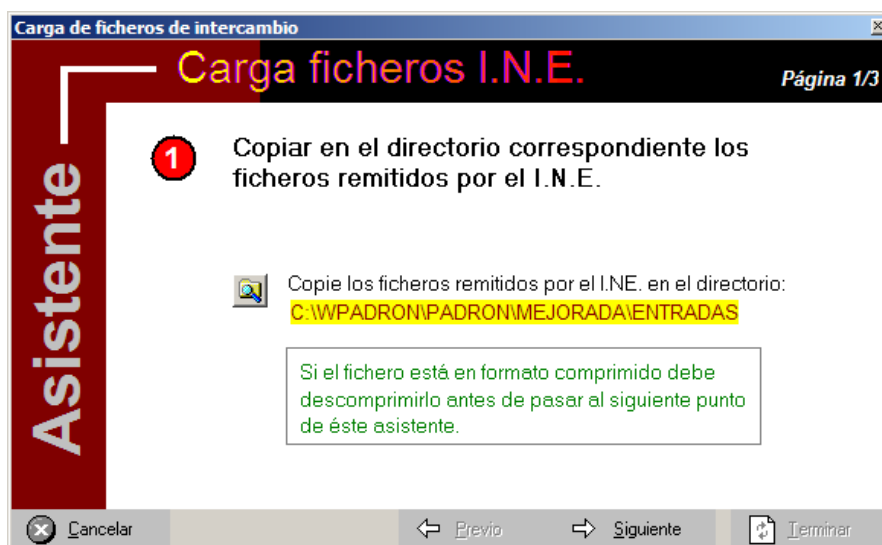

2. Pulse el botón <Siguiente>. Debe indicar el **nombre del fichero de intercambio** remitido por el Ine (que copio y en su caso descomprimió en la página 1 del asistente). También debe indicar el '**tipo de proceso**' al que pertenece el fichero: variaciones mensuales, revisión censo, recuentos de población o fichero tipo O/OB. Pulsando en el botón en forma de carpeta podrá elegirlo directamente desde su ubicación (normalmente lo habrá copiado en la carpeta 'entradas'). Si sólo quiere listar el contenido sin cargar el fichero, utilice la opción 'NO cargar el fichero. Sólo listar el contenido'.

Si al cargar un fichero la aplicación detecta que ya existe otro fichero con el mismo nombre, no se permitirá la carga para evitar generar posteriormente respuestas duplicadas. En caso de que el I.N.E. por alguna anomalía o causa excepcional remita dos ficheros con distinto contenido pero con el mismo nombre de fichero, será necesario renombrarlo previamente para poder cargarlo.

Algunas gestiones pueden ser contestadas de forma automática por el sistema durante el proceso de carga. Por ejemplo, en el caso de la gestión 140, si marca la casilla de dar respuesta automática estará indicando que va a aceptar todos los cambios de titulación comunicados por el Ine. Si por alguna razón la respuesta automática no puede realizarse (habitante no localizado, etc.), la clave de respuesta quedará en blanco, de modo que deberá resolver esos casos de forma tradicional.

Deje en blanco esa casilla si desea optar por contestar al error 140 de forma personalizada por medio del asistente de respuestas.

Carga de ficheros de intercambio

### Carga ficheros I.N.E.

Página 2/3

**2 Localización del fichero**

Fichero de intercambio remitido por el I.N.E.

Tipo de proceso  
VARIACIONES MENSUALES

☐ NO hacer carga. Sólo listar contenido

☐ **Marcar/desmarcar todas las casillas**

**Respuesta automática durante el proceso de carga**  
Si opta por este tipo de respuesta se aceptarán por defecto todas las comunicaciones del Ine, generando en el padrón los cambios y movimientos que correspondan. Si durante el proceso no puede efectuarse la respuesta automática, la clave de respuesta al Ine quedará en blanco, requiriendo su contestación manual.

Las gestiones con \* además requieren comunicaciones a los ciudadanos o Ayuntamientos según los casos

- ☐ 074\* - Alta por cambio de residencia con municipio de procedencia erróneo
- ☐ 076 - Alta en PERE - Padrón Españoles Residentes en el Extranjero (Baja en padrón)
- ☐ 080 - Baja por cambio de residencia pendiente de confirmación
- ☐ 082 - Baja por defunción pendiente de confirmación
- ☐ 095 - Baja por cambio de residencia con municipio de destino erróneo
- ☐ 097 - Baja por inclusión indebida de habitante fallecido
- ☐ 098 - Baja por cambio de residencia de habitante fallecido
- ☐ 100 - Alta por cambio de residencia de habitante no existente en el fichero
- ☐ 101 - Baja por acuerdo del Consejo de Empadronamiento o Sentencia Judicial
- ☐ 102 - Fecha de variación no correspondiente a ese movimiento
- ☐ 103\* - Cambio de datos personales comunicado por el Registro Civil
- ☒ 111\* - Comunicación fecha caducidad extranjeros no comunitarios sin autorización residencia permanente
- ☐ 114 - Baja por duplicado gestionada por la OCE
- ☐ 115 - Baja por cambio de residencia de expulsiones de extranjeros ejecutadas
- ☐ 116 - Baja de extranjero por retorno voluntario a su país de origen
- ☐ 130\* - El sexo en Padrón no coincide con el SEXO del DNI
- ☐ 135\* - Actualización de DNI comunicada por el Ministerio del Interior\*
- ☐ 136\* - Error DNI comunicado por el Ministerio del Interior
- ☐ 137\* - Comunicación de DNI expedido por adquisición de nacionalidad española por el Ministerio Interior
- ☐ 138\* - Fecha nacimiento comunicada por el Ministerio del Interior
- ☐ 139\* - Comunicación Nix inscripción Registro Central Extranjeros comunicado por Ministerio Interior
- ☐ 140\* - Actualización Nivel Estudios comunicada por el Ministerio de Educación
- ☒ 146 - Indicador de permanencia por adquisición o pérdida de residencia permanente

Cancelar Previo Siguiente Terminar

3. Pulse el botón <Siguiente>. La aplicación comenzará a cargar el fichero. Una vez finalizado el proceso, el asistente le muestra una nota con el número de registros cargados. Compruebe si la cifra coincide con la indicada por el INE.
4. Pulse en el enlace <Visualizar o imprimir el contenido e incidencias del fichero> para ver el listado del contenido del fichero de intercambio. Este informe puede consultarlo siempre que lo necesite en el GESTOR DE INFORMES GENERADOS POR DISCO situado en el menú UTILIDADES.

Carga de ficheros de intercambio

### Carga ficheros I.N.E.

Página 3/3

**3 Proceso concluido**

Compruebe si el número de registros cargados coincide con los indicados por el I.N.E.

**Nº registros cargados: 1**

Imprima el contenido e incidencias del fichero de intercambio remitido por el I.N.E.

[Visualizar o imprimir el contenido e incidencias del fichero](#)

Este informe queda guardado en el disco con el nombre:  
**Contenido del fichero de intercambio H28084IA.097.rtm**  
y puede consultarlo siempre que lo necesite en el GESTOR DE INFORMES GENERADOS POR DISCO situado en el menú UTILIDADES.

Cancelar Previo Siguiente Terminar

5. Pulse el botón <Terminar>.
6. Desde dentro de la pantalla de gestión del padrón continuo también puede acceder a la opción de cargar/listar ficheros de intercambio, pulsando el botón <Cargar/listar fichero> situado en la barra de herramientas.

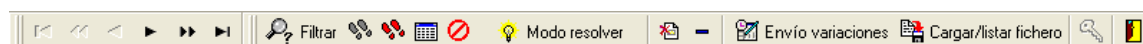

- Una vez cargado el fichero, cuando sea del tipo mensual, puede obtener un resumen con los errores e incidencias existentes, pulsando el botón '<Resumen numérico ...>'

**Resumen numérico de errores e incidencias**

Fichero de intercambio		Resumen de errores e incidencias		Resueltos	Pendientes	Total
Nombre	H28084IA.B11	001-070 nº personas con errores invalidantes		0	0	0
Tipo de proceso	VARIACIONES MENSUALES	001-070 nº personas contraste - depuración		0	32	32
Total registros	224	071-150 nº personas con gestiones/incidencias		28	164	192
				28	196	224

1 - 70 (IN-CO-DE) 71 - 150 (Gestiones/incidencias)

001	0	0	0	017	0	0	0	033	0	0	0	049	0	0	0	065	0	0	0
002	0	0	0	018	0	0	0	034	0	0	0	050	0	0	0	066	0	0	0
003	0	0	0	019	0	0	0	035	0	0	0	051	0	7	7	067	0	0	0
004	0	0	0	020	0	0	0	036	0	2	2	052	0	0	0	068	0	0	0
005	0	0	0	021	0	0	0	037	0	0	0	053	0	20	20	069	0	0	0
006	0	0	0	022	0	0	0	038	0	0	0	054	0	0	0	070	0	0	0
007	0	0	0	023	0	0	0	039	0	0	0	055	0	3	3	000	0	0	0
008	0	0	0	024	0	0	0	040	0	0	0	056	0	0	0	000	0	0	0
009	0	0	0	025	0	0	0	041	0	0	0	057	0	0	0	000	0	0	0
010	0	0	0	026	0	0	0	042	0	0	0	058	0	0	0	000	0	0	0
011	0	0	0	027	0	0	0	043	0	0	0	059	0	0	0	000	0	0	0
012	0	0	0	028	0	0	0	044	0	0	0	060	0	0	0	000	0	0	0
013	0	0	0	029	0	0	0	045	0	0	0	061	0	0	0	000	0	0	0
014	0	0	0	030	0	0	0	046	0	0	0	062	0	0	0	000	0	0	0
015	0	0	0	031	0	0	0	047	0	0	0	063	0	0	0	000	0	0	0
016	0	0	0	032	0	0	0	048	0	0	0	064	0	0	0	000	0	0	0

El cuadro muestra un resumen de los errores 1 al 70 tanto de tipo invalidante como de contraste / depuración, y otro detallado de los errores 71 al 150, indicando el número de errores e incidencias de cada código, los ya resueltos y los pendientes de resolver.

Los códigos de errores e incidencias existentes en el fichero se resaltan en color rojo para facilitar su localización, y si sitúa el cursor sobre la etiqueta de un código de error e incidencia, se muestra su descripción.

#### 4.1.4. ¿ Cómo filtrar o buscar registros en la pantalla de gestión del padrón continuo ?

Opción situada en el menú PADRÓN HABITANTES – INTERCAMBIOS CON EL INE - GESTION DE LOS PROCESOS DEL PADRÓN CONTINUO ...'.

Siga estos pasos:

- Siempre que entre por primera vez en la pantalla de gestión de padrón continuo, por defecto se muestra la ventana de filtros con la opción 'Ver sólo los registros del fichero ...' seleccionada. Debe especificar el '**tipo de proceso**' al que se aplicarán las búsquedas: variaciones mensuales, revisión censo, recuentos de población o fichero O / OB.

Esta ventana consta de una pestaña para filtro por datos de ficheros y otra de búsqueda de personas.

Tipos de filtro de ficheros: los filtros son acumulativos, es decir, puede especificar a la vez varias condiciones de forma conjunta.

- Nombre del fichero de intercambio: si no indica nada se buscará en todos los ficheros.
- Código de gestión/incidencia I.N.E.: puede localizar gestiones del tipo 70 (1-70) o bien gestiones/incidencias concretas de la 71 hasta la 150. Si no especifica nada se aplicará la búsqueda a todos los códigos existentes.
- Causa de variación: puede elegir una causa de variación concreta o bien dejarla en blanco para aplicar la búsqueda a todas las causas de variación existentes.
- Puede localizar gestiones/incidencias contestadas en un período de fechas, solo las pendientes de contestar o ambas.
- Puede filtrar en pantalla solo el registro en el que esté situado eligiendo "Ver solamente el registro en el que esté situado".
- Para gestiones de duplicados puede filtrar en pantalla el par de registros correspondientes a la duplicidad en que esté situado eligiendo Ver pares de registros de duplicados del registro en que esté situado.

Por defecto en nombre del fichero de intercambio se recuerda el último al que se ha accedido, ya que normalmente será esa la búsqueda deseada.

Consulta gestiones/incidencias I.N.E.

**Tipo de proceso**  
VARIACIONES MENSUALES

Gestiones e incidencias I.N.E. | Datos personales

☒ **Especificar condiciones filtrado**

Nombre fichero intercambio (en blanco = todos) H28084IA.414

Código de gestión/incidencia I.N.E. (en blanco = todos)

Causa de variación (en blanco = todos)

☒ Todo: contestado y pendiente de contestar  
☐ Contestadas en el período a especificar  
☐ Pendientes de contestar

☐ Ver solamente el registro en el que esté situado  
☐ Ver pares de duplicados del registro en el que esté situado

Cerrar Procesar

Tipos de búsqueda de personas:

El tipo de búsqueda que utilice puede aplicarse a los datos de identificación, de variación o ambos (opción por defecto) del fichero que indique. Si no indica el fichero significará 'todos los ficheros'.

- Número de Identificación Ayuntamiento – N.I.A.
- Número de Identificación Electoral – N.I.E.
- Apellidos y nombre.
- Tipo y número del documento de identidad.

2. Pulse <Procesar> para mostrar el resultado en la pantalla de gestión de errores.
3. Una vez dentro de la ventana de gestión de errores, también puede utilizar la opción de filtros y búsquedas cuando lo necesite, pulsando el botón <Filtrar>.

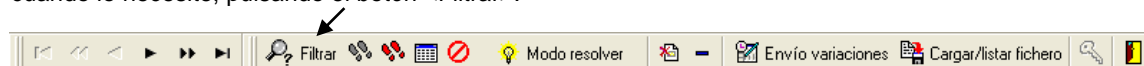

### 4.1.5. ¿ Cómo usar el asistente para contestar a los errores e incidencias ?

Opción situada en el menú PADRÓN HABITANTES – INTERCAMBIOS CON EL INE - GESTION DE LOS PROCESOS DEL PADRÓN CONTINUO ...'.

Siga los siguientes pasos:

1. Sitúese en el registro que desee contestar y pulse el botón <Modo resolver>.

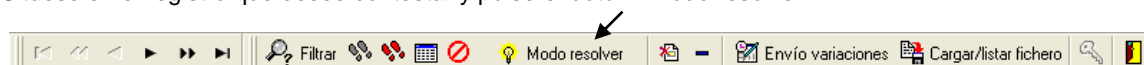

2. A continuación se abre el asistente de respuestas.

Modo de resolver <maximizado>

### Modo de resolver - variaciones mensuales

Página 1/1

**1** Análisis y respuesta  
**INCIDENCIA: 080 Baja por cambio de residencia pendiente de confirmación**

**A** Leer las instrucciones

**B** Análisis

TIPO DEVOLUCION = RECLAMAC.MOV EN BAJA POR CR/ME - CAMBIO DE RESIDENCIA DE FECHA 27/12/1999  
IDTF\_NIA : 4101 FERNANDEZ CALVO ANA MARIA DNI 07500000E  
MUNICIPIO/CONSULADO DESTINO: [190241] ALOVERA (GUADALAJARA)

El habitante ha sido localizado en el padrón en el <NIA 4101>, y no consta de baja, por lo que puede darlo de baja automáticamente en el padrón con los datos indicados por el Ine <CR 27/12/1999> marcando la casilla <F>.

**C** Ir al habitante localizado en el PADRÓN [N.I.A. 4101]... Ir al CALLEJERO ... Ir a la web IDA CONSUL

ALTA PADRON NIA 4101. NO CONSTA LA CAUSA Y FECHA DE ALTA

**D** Vista detallada de los datos de IDENTIFICACIÓN y VARIACIÓN del registro INE...

**E** Elegir respuesta

☐ Opción A ☐ Opción B

Fecha de respuesta 30/06/2005

**F** ☒ Generar BAJA CR 27/12/1999 en el padrón

Cancelar Reducir Ampliar Previo Siguiente Terminar

Este asistente consta de 6 pasos que el usuario debe llevar a cabo para responder a los errores, si bien, según la naturaleza del error, alguno de ellos puede no ser necesario:

- A. **Leer las indicaciones del error xxx:** se explica detalladamente las indicaciones dadas por el INE en su normativa para resolver el error y el modo en que debe contestarlo en la aplicación.

Instrucciones

### Instrucciones para resolver el error 080

Actuaciones en el padrón Indicaciones del I.N.E.

**080 - BAJA POR VARIACION RESIDENCIAL PENDIENTE DE CONFIRMACIÓN**

**Opción A.** Si el Ayuntamiento acepta la baja comunicada por el INE:

1. Proceda a dar de baja en el padrón por causa 'M/E' (cambio de municipio) al habitante indicado por el INE. La fecha de la baja consta en el campo <IDTF\_20\_FVAR>, y el lugar al que marcha la persona en el campo <67\_68 MUN.PROC/DEST / VARC\_69\_CONSULADO>. Si ya consta de baja en su padrón, pero con una fecha distinta a la indicada en <IDTF\_20\_FVAR>, sobre el campo de baja vuelva a teclear la causa 'M' para reemplazar la fecha y en su caso el municipio de destino con lo indicado por el INE.
2. Elija en el asistente la opción de respuesta 'A', para indicar que ha efectuado la baja en el padrón. La baja será remitida al INE en el siguiente fichero de intercambio que genere el Ayuntamiento, junto al resto de altas, bajas y modificaciones efectuadas en el mes.

**Opción B.** Si no se ha producido la baja:

1. Elija en el asistente la opción de respuesta 'B', para indicar que rechaza la baja, produciéndose por tanto una discrepancia.

- B. **Análisis:** en aquellos errores en los que es posible automatizar el alta, baja o modificación solicitada por el INE, se analiza la situación del habitante en el padrón, y si su situación padronal lo permite, el asistente da la opción de generar el alta, baja o modificación de forma automática en el padrón.
- C. **Ir a consultar el padrón [NIA xxxxxx]:** cuando sea necesario, puede ir a consultar en el padrón la persona afectada por el error o incidencia. Si la persona es localizada en el padrón de forma automática, ésta es cargada sin necesidad de que intervenga el usuario. Si la persona no puede ser localizada automáticamente, la aplicación presentará la ventana de búsquedas para que la intente localizar manualmente.
- Ir al callejero:** cuando sea necesario, puede ir a consultar en el callejero la vía, número y puerta de la persona afectada por el error o incidencia.
- Ir a la web IDA-CONSUL:** cuando sea necesario, puede utilizar este enlace de acceso directo a la web de IDA-CONSUL.

- D. **Vista detallada de los DATOS DE IDENTIFICACION y VARIACION del registro INE:** donde se muestran los datos en modo edición para facilitar su lectura. Los campos que aparecen en color gris no se pueden modificar directamente, dado que son campos que no se utilizan o que son de contenido fijo. Si por alguna circunstancia fuera necesario hacer alguna modificación, puede activarlos pulsando la llave <Excepcionalmente, modificar los campos cerrados>.

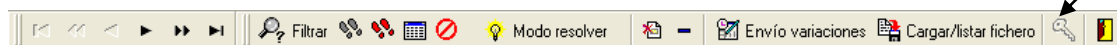

Cuando el registro contiene errores del 1 al 70, se resaltan las etiquetas del campo con errores, para facilitar su localización por el color además de por la numeración.

- E. **Elegir respuesta:** una vez leídas las instrucciones para contestar al error, hecho las consultas o correcciones oportunas en el padrón cuando sean necesarias, ya puede elegir la respuesta al INE. El asistente según el tipo de error cargado, sólo mostrará al usuario aquellas opciones de respuesta relacionadas con el error, de modo que el usuario ni siquiera debe saber la clave que utilizará internamente el programa (**Aceptar**, **Rechazar**, guión medio '-'), sino **SIMPLEMENTE** elegir una de las opciones ofrecidas.
- F. **Generar movimiento en el padrón:** en determinados errores en los que el análisis de la situación padronal del habitante lo permite, es posible generar de forma automática en el padrón el alta, baja o modificación requerida por el INE.
3. Pulse el botón <Terminar> para procesar la respuesta. En el caso de los errores 83 y 84 existe un paso más en el asistente que le ayuda a seleccionar que persona debe permanecer en el padrón, etc. (según la opción de respuesta dada). Este paso es muy cómodo, ya que presenta automáticamente los pares de duplicados, ahorrando al usuario tener que filtrarlos previamente.
- 4.

### 4.1.6. Descripción y modo resolver códigos de error 1 al 70

CONSULTE EL DOCUMENTO PUBLICADO POR EL I.N.E. CON FECHA OCTUBRE 2015 DONDE SE RECOPIAN ACTUALIZADAS LAS “**Normas para el tratamiento de las incidencias resultantes de la incorporación de las variaciones mensuales a los ficheros padronales del INE**”.

Para poder dar una respuesta correcta a las incidencias y gestiones comunicadas por el I.N.E., en algunas situaciones deberá consultar los datos que figuran en la base padronal del I.N.E. accediendo a IDA-CONSUL en la página web <https://idapadron.ine.es>

Para contestar a los ficheros remitidos por el INE es indispensable saber interpretar su contenido. Cada registro del fichero ha sido dividido en 4 partes:

**Clave y fecha de respuesta:** son necesarios para llevar el control de las contestaciones realizadas y para determinar cuando serán remitidas al INE junto al resto de variaciones del mes.

**Información del registro:** contiene la causa y fecha de alta, baja o modificación de cada movimiento que el Ayuntamiento envía al INE, o de las comunicaciones que el I.N.E remite al Ayuntamiento, así como la causa de la devolución, tipo de información, etc.

**Datos de Identificación:** estos campos llevan el prefijo **IDTF\_**, donde constan los datos con los que el INE localiza en sus ficheros las personas que el Ayuntamiento remite en los ficheros de intercambio, cuando el movimiento es una baja o modificación de datos (P-C-R).

**Datos de variación:** estos campos llevan el prefijo **VARC\_**, donde figuran los datos de las personas dadas de alta por el Ayuntamiento, o los nuevos datos surgidos al hacer en el padrón una modificación de datos (P-C-R).

La forma de corregir estos errores numerados del 1 al 70, depende del contenido del campo **CDEV (CAUSA DE DEVOLUCIÓN)**, pudiendo ser de tipo **IN – INVALIDANTE** o de **CO – CONTRASTE / DE – DEPURACIÓN**.

#### ¿ Cómo resolver errores 1 al 70 con CDEV = IN (ERROR INVALIDANTE) ?

Son errores en los campos de identificación del municipio de inscripción, de control o en los datos de identificación personal del habitante (de la parte tras variación) que impiden la incorporación del registro en la base padronal del INE. Códigos de error: 1, 2, 20 a 30, 33, 51 a 64, 66 y 70. Es suficiente con que exista un error

invalidante para que CDEV=IN, aunque podrán existir otros errores 1 a 70 marcados en el mismo registro. Asimismo, algunos de estos códigos se corresponden también con errores de depuración o de contraste (errores: 26 a 30, 33, 51, 53 y 55, o error 58 de contraste).

Para contestar a estos errores debe corregir el campo al que el número de error hace referencia, si bien, en ocasiones puede deberse no al campo directamente indicado por el Ine, sino a alguno relacionado, por ejemplo, en el caso de los campos que componen el documento de identidad o los campos que forman parte del tramo de numeración.

**LAS CORRECCIONES DE ERRORES INVALIDANTES SE EFECTUAN DIRECTAMENTE EN LA PANTALLA DE GESTIÓN DE LOS PROCESOS DEL PADRÓN CONTINUO, entrando al asistente <MODOS RESOLVER>, concretamente en el punto <D> del asistente, para modificar directamente los datos a los que haga referencia el error invalidante.**

Como ayuda adicional, en el asistente puede leer las estas instrucciones en el punto A, ver un análisis-resumen en el punto B, ir directamente al habitante o ver el estado de alta-baja en el padrón en el punto C. Además de indicar los códigos de error en la cabecera del asistente, cuando pulse en el punto D <Vista detallada>, podrá ver resaltados en amarillo los campos con error, para facilitar su localización en la pantalla.

Padrón habitantes   Gestiones INE   Callejero   Utilidades   Ventana   Ayuda											
Filtrar   Modo resolver   Envío variaciones   Cargar/listar fichero											
VARIACIONES MENSUALES											
TIPO DEVOLUCION = INVALIDANTE EN ALTA POR NA - NACIMIENTO DE FECHA 23/08/2004											
ERRORES: 55											
VARC_NIA: 38077   ERDEI EMANUEL DENIS											
FICHERO CARGADO	CLAVE RESP	FECHA RESPUESTA	RESULTADO RESPUESTA AUTOMATICA	IDTF_18 TIPOINF	IDTF_19 CDEV	IDTF_20 FVAR	IDTF_21 CVAR	IDTF_22 CAUV	IDTF_01_02 MUNICIPIO	IDTF_03 NOMBRE	
H28084IA.004				R	IN	23/08/2004	A	NA	280843	EMANUEL	

Asistente <Modo resolver>

Modo de resolver <maximizado>

**Modo de resolver - variaciones mensuales** Página 1/1

**1** **Análisis y respuesta**  
**ERRORES: 55** Lista de errores

**A** [Leer las instrucciones de los errores 01 al 70](#)

**B** **Análisis**  
TIPO DEVOLUCION = INVALIDANTE EN ALTA POR NA - NACIMIENTO DE FECHA 23/08/2004  
VARC\_NIA: 38077 TORRES EMANUEL

**C** [Habitante no localizado con los datos disponibles. Ir al PADRÓN ...](#) [Ir al CALLEJERO ...](#) [Ir a la web IDA CONSUL](#)  
\*\* HABITANTE NO LOCALIZADO CON FIABILIDAD POR LOS DATOS I.N.E. EN EL PADRON \*\*

**D** [Vista detallada de los datos de IDENTIFICACIÓN y VARIACIÓN del registro INE...](#)

**E** **Elegir respuesta**  
☐ YA HE CORREGIDO EN ESTA PANTALLA los errores invalidantes indicados por el INE  Fecha de respuesta

Corrección de errores accediendo al el punto D del asistente

### Datos de variación

<b>V_23</b> Distrito 1	<b>V_24</b> Sección 1	<b>V_25</b> Letra	<b>VARC_26</b> CUN(ent+núcl) 0001701	<b>VARC_27</b> Nombre corto Entidad Colectiva	<b>VARC_28</b> Nombre corto Entidad Singular MEJORADA DEL CAMPO	<b>VARC_29</b> Nombre corto Núcleo MEJORADA DEL CAMPI				
<b>VARC_30</b> Cód. INE 37	<b>VARC_31</b> Tipo vía CALLE	<b>VARC_32</b> Nombre corto de la vía Modo resolver <minimizado> Reducir Ampliar			<b>V_33</b> Cód. INE Pseud. 0	<b>VARC_34</b> Nombre pseudovía				
<b>VARC_35</b> Tipo numeración NUMERACION IMPAR				<b>V_41</b> Hmt 0	<b>V_42</b> Bloq	<b>V_43</b> Portal	<b>V_44</b> Escalera	<b>V_45</b> Piso PBJ	<b>V_46</b> Puerta	
<b>VARC_47</b> Tipo local VIVIENDA O ALOJAMEN	<b>VARC_48</b> NIA (Número Idtf. Ayuntamiento) 38077	<b>VARC_49</b> Nº hoja 11095		<b>VARC_50</b> NIE (Número Identificación Electoral) 0						
<b>VARC_51</b> Nombre EMANUEL DENIS	<b>VARC_52</b> Partícula 1	<b>VARC_53</b> Apellido primero ERDEI			<b>VARC_54</b> Partícula 2	<b>VARC_55</b> Apellido segundo				
<b>VARC_56</b> Sexo VARON	<b>VARC_57_58</b> Lugar de nacimiento 280843	<b>VARC_59</b> F. nacimiento MEJORADA DEL CAMPO			23/08/2004	<b>60</b> TID	<b>61</b> LE IDEN	<b>VARC_62</b> LI	<b>63</b> NDOCU	<b>VARC_64</b>
<b>VARC_65</b> Estudios 00 NO APLICABLE POR \$	<b>VARC_66</b> Nacionalidad 661086	<b>VARC_67_68</b> Lugar procedencia/destino ESPAÑA		<b>VARC_69</b> Consulado procedencia/destino (si nacionalidad española)						

**SÓLO UNA VEZ HECHAS LAS CORRECCIONES en el punto D, ya puede elegir en el asistente la opción de respuesta <YA HE CORREGIDO EN ESTA PANTALLA los errores invalidantes indicados por el INE>.** Esta opción y fecha de respuesta son indispensables para llevar el control de las correcciones que han sido efectuadas, y para determinar qué correcciones deben ser incluidas en el fichero mensual de intercambio que el Ayuntamiento envía al INE.

Modo de resolver <maximizado>

## Modo de resolver - variaciones mensuales

Página 1/1

**1** Análisis y respuesta  
**ERRORES: 55** Lista de errores

**A** Leer las instrucciones de los errores 01 al 70

**B** Análisis  
TIPO DEVOLUCION = INVALIDANTE EN ALTA POR NA - NACIMIENTO DE FECHA 23/08/2004  
VARC\_NIA: 38077 TORRES EMANUEL

**C** Habitante no localizado con los datos disponibles. Ir al PADRÓN ... Ir al CALLEJERO ... Ir a la web IDA CONSUL  
\*\*\* HABITANTE NO LOCALIZADO CON FIABILIDAD POR LOS DATOS I.N.E. EN EL PADRON \*\*\*

**D** Vista detallada de los datos de IDENTIFICACIÓN y VARIACIÓN del registro INE...

**E** Elegir respuesta  
☒ YA HE CORREGIDO EN ESTA PANTALLA los errores invalidantes indicados por el INE
 Fecha de respuesta 29/10/2010

Cancelar Reducir Ampliar Previa Siguiente Terminar

Por último, si ha hecho las correcciones y marcado la opción de respuesta, podrá pulsar el botón <TERMINAR> del asistente, en caso contrario, haga las correcciones o bien pulse el botón <CANCELAR> para salir del asistente sin dar respuesta en este momento.

**RECUERDE QUE EN NINGUN CASO DEBE GENERAR NUEVOS MOVIMIENTOS PARA CORREGIR ERRORES DE TIPO INVALIDANTE, PUES SE TRATA DE CORREGIR LOS ERRORES DETECTADOS POR EL INE EN UN MOVIMIENTO YA EXISTENTE QUE EL AYUNTAMIENTO REMITIÓ AL INE.**

**Si hace un nuevo movimiento o reenvía uno existente modificando la fecha de notificación al Ine, además de no tener sentido y no solucionar nada, puede provocar otros errores de gestión como el nº <78>.**

**Implicaciones que la corrección de errores invalidantes tiene en su padrón:**

- **DEBE CORREGIR ESOS MISMOS ERRORES INVALIDANTES EN SU PADRON EN EL MOVIMIENTO AFECTADO mediante <LLAVE> de modificación directa**, pues se trata de subsanar los errores sin generar nuevas comunicaciones al INE. El movimiento a corregir es el indicado en la pantalla de gestión del Ine.
- En caso de que los datos a corregir en el movimiento indicado por el Ine también estuvieran mal en los datos actuales del habitante, situados en la parte superior de la pantalla de gestión del padrón, también deberá corregirlos con <LLAVE> para su modificación directa sin generar ningún tipo de comunicación al Ine.

Pantalla gestión padrón – consulta habitante con error invalidante

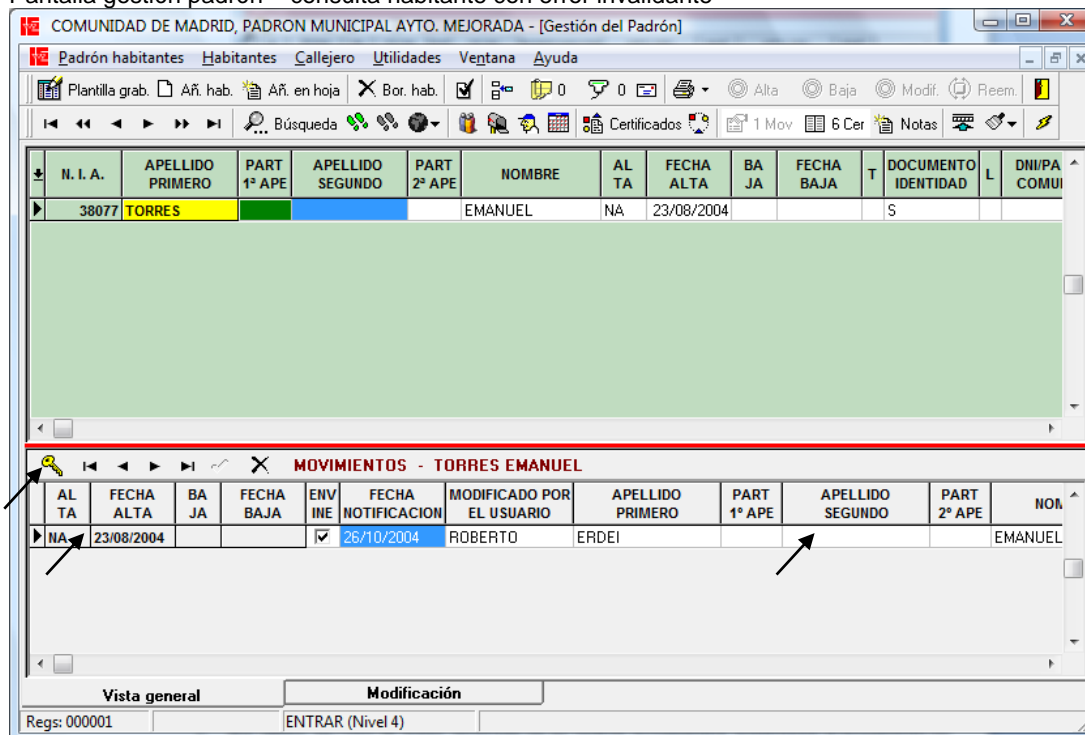

N. I. A.	APELLIDO PRIMERO	PART 1º APE	APELLIDO SEGUNDO	PART 2º APE	NOMBRE	AL TA	FECHA ALTA	BA JA	FECHA BAJA	T	DOCUMENTO IDENTIDAD	L	DNI/PA COMU
38077	TORRES				EMANUEL	NA	23/08/2004				S		

AL TA	FECHA ALTA	BA JA	FECHA BAJA	ENV INE	FECHA NOTIFICACION	MODIFICADO POR EL USUARIO	APELLIDO PRIMERO	PART 1º APE	APELLIDO SEGUNDO	PART 2º APE	NOM
NA	23/08/2004			<input checked="" type="checkbox"/>	26/10/2004	ROBERTO	ERDEI				EMANUEL

Pantalla gestión padrón – modificación habitante con error invalidante

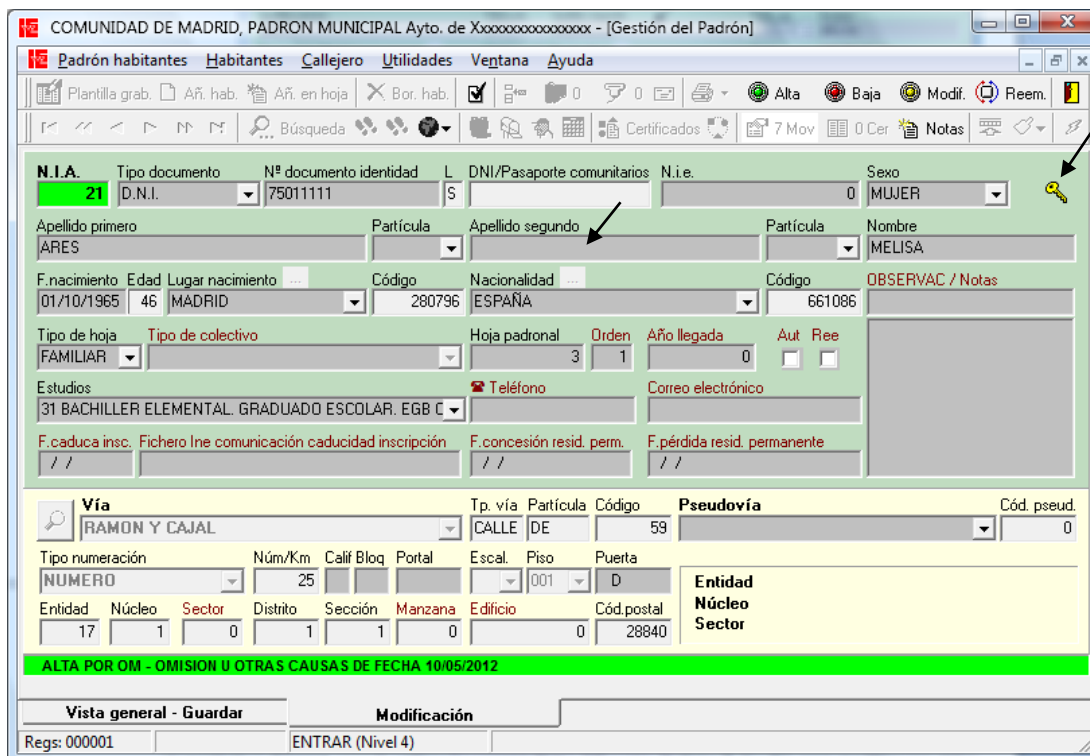

- Por último, en caso de haber generado en su padrón movimientos posteriores al movimiento en que el Ine le comunica los errores invalidantes, **DEBERA VOLVER A ENVIAR AL INE TODOS ESOS MOVIMIENTOS POSTERIORES**, actualizando el dato de <fecha notificación>. De este modo serán nuevamente comunicados al Ine en el siguiente fichero de intercambio.

### ¿ Cómo resolver errores 1 al 70 con CDEV = CO (ERROR CONTRASTE) Y TIPO CDEV = DE (ERROR DEPURACIÓN) ?

Se trata de errores localizados por el INE relativos al contenido del registro, por no ajustarse a los valores válidos contemplados en las Tablas Auxiliares, en el Callejero de IDA-Padrón o en el documento de los Diseños de registro de los ficheros de intercambio de información, que no impiden su incorporación en la base padronal del INE. Códigos de error: 18, 19, 35 a 50, 65 y 67 a 69. Estos errores pueden presentarse simultáneamente con cualquier otro error.

Estos errores no han impedido el procesamiento del registro, pero que deben ser corregidos por el Ayuntamiento. En estos casos, la corrección consiste en **HACER UN NUEVO MOVIMIENTO EN EL PADRON POR LA CAUSA DE MODIFICACIÓN DE DATOS QUE CORRESPONDA** (ver el apartado '¿ Cómo y cuando utilizar las causas de modificación de datos PE, CD , R'), para modificar los datos indicados. **POR TANTO, EN LA PANTALLA DE GESTION DE LOS PROCESOS DEL PADRÓN CONTINUO NO DEBE HACER NINGUNA CORRECCIÓN**, sólo anotar en el asistente la opción de respuesta que en estos casos es siempre **'YA HE**

**GENERADO EL MOVIMIENTO POR MODIFICACIÓN DE DATOS EN EL PADRÓN'** (una vez hecho el su padrón el movimiento de modificación de datos que corresponda). Esta respuesta y la fecha de son indispensables para llevar el control de las correcciones que han sido contestadas, pero para nada más, puesto que al INE se remitirán los movimientos que para hacer la corrección ha generado en el padrón.

*La única excepción a esta norma es cuando se trata del error **3, 5 y 7 con CDEV=DE** en los que el Ayuntamiento puede optar por rechazar el error al INE, en cuyo caso la contestación consiste en elegir en el asistente la opción de respuesta 'B'.*

Consulte también el punto de este manual 4.1.5 ¿Cómo usar el asistente para contestar a los errores e incidencias ?

**LAS ACLARACIONES Y DESCRIPCIONES DE ERRORES QUE SE DETALLAN A CONTINUACIÓN EN ESTE PUNTO DEL MANUAL DE WPADRÓN, HAN SIDO EXTRAIDAS DE LA NORMATIVA I.N.E. ACTUALIZADA CON FECHA DE OCTUBRE 2015, Y COMUNICADA A LOS AYUNTAMIENTOS EN EL DOCUMENTO DENOMINADO: “ Normas para el tratamiento de las incidencias resultantes de la incorporación de las variaciones mensuales a los ficheros padronales del INE ”.**

### Clasificación de los errores/incidencias por CDEV

Una vez el INE ha procesado los ficheros de variaciones mensuales para actualizar su base padronal, devuelve a los Ayuntamientos unos ficheros que tienen la misma estructura que el diseño de intercambio (544 posiciones) más una cola de errores de 150 posiciones (704 posiciones), indicativa de las incidencias del registro o comunicaciones que se derivan de la coordinación del INE. Cada error o incidencia se indica mediante una marca X en la posición que este ocupa y, en el caso de la comunicación de duplicados, se utilizan además las letras G o la I.

Los errores/incidencias están causados por alguna de las dos situaciones siguientes:

- Por un lado se detectan los errores relativos al propio contenido del registro, por no ajustarse a las especificaciones de los Diseños de registro de los ficheros de intercambio de información y a los valores válidos permitidos para cada una de las variables, que figuran en la relación de Tablas Auxiliares o en el Callejero de IDAPadrón. Se comunican utilizando las posiciones 1-70 de la cola de errores. A su vez estos errores se han clasificado en errores invalidantes, de contraste o depuración, lo que se indica mediante la variable de control, causa de devolución, CDEV, según se describe más adelante.
- Por otro lado se generan las incidencias relativas a la coordinación del INE, que son consecuencia de la situación del habitante en la base padronal del INE o del contraste con la información facilitada por otros Organismos (nacimientos y defunciones comunicados por los Registros Civiles, DNI, NIEX comunicados por el Ministerio del Interior, Titulaciones académicas, etc.). Se comunican utilizando las posiciones 71 en adelante de la cola de errores. Estas incidencias pueden ser de gestión, comunicaciones, reclamaciones, sin confirmación o depuración.

Se advierte que existen “huecos” en la numeración bien porque algunos errores han dejado de detectarse, bien porque se han realizado saltos en la numeración en previsión de la posible detección de otras incidencias relacionadas con una numeración próxima.

Tabla de valores posibles de CDEV:

CDEV	Causa de Devolución
------	---------------------

IN	Error invalidante
CO	Error de contraste
DE	Error de depuración
GE	Error de gestión
CM	Comunicación
RE	Reclamación
S C	S in confirmación
CG	Errores de contraste y gestión
CC	Comunicaciones y errores

Los errores invalidantes y de gestión impiden la incorporación del registro en la base del INE, mientras que los registros que presentan errores de contraste, depuración o sin confirmación sí han sido repercutidos. Algunas de las comunicaciones (ver detalle de las incidencias) así como las reclamaciones y los duplicados también son repercutidas en la base del INE.

En algunos casos, el mismo nº de error puede hacer referencia simultáneamente a un error invalidante o de depuración o contraste. La forma de distinguirlos será por la causa de devolución, CDEV, teniendo en cuenta que cuando se devuelvan varios errores en un mismo registro la CDEV hará referencia al error de mayor gravedad, pudiendo coexistir errores invalidantes, de contraste o depuración (1 a 70). La CDEV también puede ser indicativa de que se devuelven errores/incidencias de más de un tipo (CG, CC), pero en ningún caso se devolverán errores invalidantes y posteriores al 70 (de gestión, etc.) puesto que los registros con errores invalidantes no se incluyen en el proceso de actualización de la base padronal del INE.

### Descripción detallada de los errores/incidencias

En la descripción que sigue se especifica para cada error/incidencia el valor de los campos de control descritos en los Diseños de registro de los ficheros de intercambio de información INE-Ayuntamientos, TIPOINF, CDEV<sup>3</sup>, si el error es rechazable y si afecta al procedimiento de cifras. Para los errores/incidencias de coordinación, a partir del 71, vinculados a variaciones específicas, se detallan además los códigos y causas de variación, CVAR, CAUV, así como, en su caso, los campos que se cumplimentan con información. En el caso de errores/incidencias creadas o modificadas con posterioridad a la puesta en marcha del sistema se especifica la fecha de implantación o modificación y la Resolución o acuerdo del Consejo de Empadronamiento que la motivó.

<sup>3</sup> 2. TIPOINF: Tipo de información que se incluye en el registro. Valores válidos:

Blanco: Comunicaciones procedentes de Ayuntamientos.

*C: Cumplimentada. La información marcada con C indicará al Ayuntamiento que el INE ha cumplimentado datos (Códigos en altas...) y la devuelve al Ayuntamiento.*

*R: Rechazada. La información marcada con R indicará que ha sido errónea, tanto por los contrastes realizados por el INE a la información remitida por los Ayuntamientos como por los contrastes que realicen los Ayuntamientos a las propuestas de variación remitidas por el INE.*

*3. CDEV: Cuando la información sea rechazada por el INE, se indicará la causa de la devolución según la tabla de posibles causas incluida en la descripción de errores/incidencias publicada en las Tablas Auxiliares de IDA- Padrón. También se cumplimentará con el envío de comunicaciones por parte del INE. Esta variable figurará siempre en blanco en las comunicaciones procedentes de Ayuntamientos.*

### ERRORES DE CONTENIDO DEL REGISTRO. ERRORES 1 AL 70

Según la causa de devolución CDEV, los errores 1 al 70 puede ser de tipo:

#### Errores invalidantes (CDEV=IN)

Son errores en los campos de identificación del municipio de inscripción, de control o en los datos de identificación personal del habitante (de la parte tras variación) que impiden la incorporación del registro en la base padronal del INE. Códigos de error: 1, 2, 20 a 30, 33, 51 a 64, 66 y 70. Es suficiente con que exista un error invalidante para que CDEV=IN, aunque podrán existir otros errores 1 a 70 marcados en el mismo registro. Asimismo, algunos de estos códigos se corresponden también con errores de depuración o de contraste <sup>1</sup>.

<sup>1</sup> Errores: 26 a 30, 33, 51, 53 y 55, o error 58 de contraste.

#### Errores de contraste (CDEV=CO)

Son errores relativos al contenido del registro, por no ajustarse a los valores válidos contemplados en las Tablas Auxiliares, en el Callejero de IDA- Padrón o en el documento de los Diseños de registro de los ficheros de intercambio de información, que no impiden su incorporación en la base padronal del INE. Códigos de error: 18, 19, 35 a 50, 65 y 67 a 69. Estos errores pueden presentarse simultáneamente con cualquier otro error.

#### Errores de depuración (CDEV=DE)

Son errores por inconsistencia del contenido de determinados campos resultante del contraste con el callejero, los diccionarios de nombres y apellidos, NIA duplicado en el municipio, con el sexo del DNI, inconsistencia entre edad y nivel de estudios, comunicación del NIEEX para comunitarios, etc. Códigos: 26 a 34, 51, 53 y 55 <sup>2</sup>, 107, 130 a 134, 136 y 139.

<sup>2</sup> Algunas de éstas son también errores invalidantes dependiendo de la gravedad del error, en concreto las incidencias 26 a 30, 33, 51, 53 y 55.

### ERRORES EN LOS DATOS DE INICIO (1-17) <sup>4</sup>

La información contenida en los campos de inicio tiene por objeto identificar al habitante sobre el que va a realizarse la variación, por lo que deben figurar con la misma información que contiene la base de datos del INE en el caso de las bajas y modificaciones y figurar sin contenido en las altas (salvo los campos CPRO y CMUN que siempre han de estar cumplimentados) en las que únicamente se utilizan los datos tras variación.

<sup>4</sup> Datos iniciales, anteriores a los datos de control. Se han suprimido los errores 3-17 que inicialmente también se detectaban en los restantes campos de identificación.

### ERRORES 1 Y 2 - Código de municipio, CPRO+CMUN, invalido

TIPOINF: R	Error rechazable: NO
CDEV: IN	Afecta a cifras: SI

#### Causa del error: CPRO+CMUN:

- No existente en la Tabla de municipios de IDA- Padrón para el CPRO enviado a la fecha de variación, FVAR, del registro.
- Distinto del municipio del fichero HppmmmAI.maa

**Actuación del INE:** El registro NO ha sido incorporado a la base del INE.

**Actuación del Ayuntamiento:** Corregir el CMUN (y/o en su caso el CPRON) y enviar nuevamente el registro.

### ERRORES 3 al 17

Estos errores no se detectan desde noviembre de 2003.

Dejaron de detectarse porque la generación de estos errores estaba impidiendo repercutir en la base del INE variaciones de baja o de modificación (que precisamente pretendían corregir algún error subsanado en los datos tras variación, que son los que se repercuten en la base del INE).

### ERRORES EN LOS DATOS DE CONTROL 18 al 22

La información contenida en los campos de control tiene por objeto describir el tipo de variación de que se trata y la fecha en que se produce o debería de producirse.

#### ERROR 18 – Tipo de información, TIPOINF, inválido

TIPOINF: R	Error rechazable: NO
CDEV: CO	Afecta a cifras: NO

**Causa del error:** TIPONF distinto de blanco o R.

**Actuación del INE:** El registro se ha incorporado a la base del INE.

**Actuación del Ayuntamiento:** Comprobar la situación del registro en IDA- Padrón. Si pretendía enviarse un rechazo solicitar la anulación de la variación por escrito a la correspondiente Delegación Provincial del INE.

#### ERROR 19 - Causa de Devolución, CDEV, inválida

TIPOINF: R	Error rechazable: NO
CDEV: CO	Afecta a cifras: NO

**Causa del error:** CDEV distinto de blanco.

**Actuación del INE:** El registro se ha incorporado a la base del INE.

**Actuación del Ayuntamiento:** Ninguna.

#### ERROR 20 - Fecha de variación, FVAR, inválida

TIPOINF: R	Error rechazable: NO
CDEV: IN	Afecta a cifras: SI

### Causa del error: FVAR:

- Sin formato de fecha
- No ajustada a calendario
- FVAR > fecha del sistema INE, el día que se procesa
- FVAR > día 15 del mes de extensión del fichero
- CVAR=B y FVAR < 19910301
- CVAR=B y FVAR < FNAC\_INE
- Movimiento BBC y FVAR < 20051222
- CVAR<> B y FVAR < 19960501
- CVAR<> B y FVAR < FNAC
- Movimiento MRN y FVAR < 2005060<sup>5</sup>
- Movimiento MCO y FVAR < 20081101<sup>6</sup>

**Actuación del INE:** El registro NO se ha incorporado a la base del INE.

**Actuación del Ayuntamiento:** Comprobar la fecha de variación y la coherencia con el tipo de variación. Reenviar el registro con la FVAR, y en su caso tipo de variación, corregidos.

<sup>5</sup> El envío de MRN solo es posible a partir de la publicación en el BOE de la Resolución de 28 de abril de 2005 de la Presidenta del Instituto Nacional de Estadística y del Director General de Cooperación Local por la que se dictan instrucciones técnicas a los Ayuntamientos sobre el procedimiento para acordar la caducidad de las inscripciones padronales de los extranjeros no comunitarios sin autorización de residencia permanente que no sean renovadas cada dos años(BOE 30-5-2005), que fue cuando se definió esta nueva causa de variación.

<sup>6</sup> El envío de MCO solo es posible a partir del acuerdo del Consejo de Empadronamiento de 27 de junio de 2008, cuando se aprobó el procedimiento de comprobación de residencia de los NO\_ENCSARP, estableciéndose la utilización de esta nueva causa de variación a partir del mes de noviembre de 2008.

### ERROR 21 - Código de variación, CVAR, inválida

TIPOINF: R	Error rechazable: NO
CDEV: IN	Afecta a cifras: SI

### Causa del error: CVAR:

- Distinto de A, B, M
- Valor "A" y datos iniciales con contenido
- Valor "B" y datos finales<sup>7</sup> con contenido (excepto para CAUV= DU)
- Valor "M" y no completamente cumplimentados datos iniciales y finales

**Actuación del INE:** El registro NO se ha incorporado a la base del INE.

**Actuación del Ayuntamiento:** Corregir el CVAR y/o cumplimentar el registro según los criterios establecidos para altas, bajas y modificaciones, y reenviar el registro.

*7 Se exceptúan de los datos finales los relativos a la provincia, municipio y, en su caso, consulado de destino, que deben estar cumplimentados para las BCR y las BDU.*

### ERROR 22 - Causa de variación, CAUV, inválida

TIPOINF: R	Error rechazable: NO
CDEV: IN	Afecta a cifras: SI

**Causa del error:** CAUV inconsistente con la tabla de valores válidos para CVAR/CAUV:

CVAR	CAUV	Descripción
A	OM	Alta por Omisión
	CR	Alta por Cambio de Residencia
	NA	Alta por Nacimiento
B	DE	Baja por Defunción
	II	Baja por inclusión Indebida
	DU	Baja por Duplicado
	CR	Baja por Cambio de Residencia
	BC	Baja por Caducidad (ENCSARP)
M	PE	Modificación Datos Personales

	RD	Rectificación de Datos por modificaciones Territoriales sin intervención del habitante.
	CD	Modificación Cambio de Domicilio
	RN	Modificación por Renovación (ENCS ARP)
	CO	Modificación por Confirmación de Residencia (NO_ENCSARP)

**Actuación del INE:** El registro NO se ha incorporado a la base del INE.

**Actuación del Ayuntamiento:** Corregir la CAUV, y/o la CVAR en su caso, de acuerdo con la tabla de valores válidos, y reenviar el registro.

### ERRORES EN LOS DATOS TRAS VARIACIÓN (23 AL 70) <sup>8</sup>

Los campos tras variación tienen por objeto describir la situación resultante después de la variación, por lo que deben figurar sin contenido en el caso de las bajas (salvo en los duplicados que pueden estar cumplimentados con los datos de la inscripción duplicada). Asimismo, son los únicos que deben cumplimentarse en las altas.

Los errores 23 a 47 hacen referencia a los datos de domicilio del habitante mientras que del 48 al 69 son relativos a los datos de identificación. Estos son los datos que se repercutirán en la base del INE, tanto en las altas como en las modificaciones.

<sup>8</sup> Datos finales, posteriores a los datos de control

### ERROR 23 - Distrito, DIST, inválido

TIPOINF: R	Error rechazable: NO
CDEV: IN	Afecta a cifras: SI

#### Causa del error: DIST:

- No Numérico
- Cero
- No existente en Seccionado

**Actuación del INE:** El registro NO ha sido incorporado a la base del INE.

**Actuación del Ayuntamiento:** Corregir el DIST y enviar nuevamente el registro.

### ERROR 24 – Sección, SECC, inválida

TIPOINF: R	Error rechazable: NO
CDEV: IN	Afecta a cifras: SI

#### Causa del error: SECC:

- No Numérica
- Cero
- SECC+LSECC inexistente en Seccionado

**Actuación del INE:** El registro NO ha sido incorporado a la base del INE.

**Actuación del Ayuntamiento:** Corregir la SECC, y/o la LSECC en su caso, y enviar nuevamente el registro.

### ERROR 25 – Letra de sección, LSECC, inválida

TIPOINF: R	Error rechazable: NO
CDEV: IN	Afecta a cifras: SI

**Causa del error:** LSECC:

- Distinta de Blanco o Letra (A-Z)

**Actuación del INE:** El registro NO ha sido incorporado a la base del INE.

**Actuación del Ayuntamiento:** Corregir la LSECC y enviar nuevamente el registro.

### ERROR 26 - Código Unidad Poblacional, CUN, inválido

Este error puede ser invalidante o de depuración:

TIPOINF: R	Error rechazable: NO
CDEV: IN	Afecta a cifras: SI

#### Causa del error:

- Alguno de los campos CENTCO, CENTSI y/o CNUCLEO, que componen el CUN, No Numéricos
- CENTSI blanco o cero
- CNUCLEO blanco o cero

**Actuación del INE:** El registro NO ha sido incorporado a la base del INE.

**Actuación del Ayuntamiento:** Corregir el CUN y enviar nuevamente el registro.

TIPOINF: R	Error rechazable: NO
CDEV: DE	Afecta a cifras: NO

#### Causa del error:

- Inexistente en Nomenclátor/Tramero, es decir:
  - Código de Entidad Colectiva distinta de '00' e inexistente en el Nomenclátor
  - Código de Entidad Singular distinta de '00' e inexistente en el Nomenclátor
  - Código de Núcleo distinto de '00' e inexistente en el Nomenclátor

**Actuación del INE:** El registro ha sido incorporado a la base del INE con el error.

**Actuación del Ayuntamiento:** Corregir el CUN y enviar una modificación MRD.

### ERROR 27 - Nombre Corto Entidad Colectiva, NENTCOC, inválido

Este error puede ser invalidante o de depuración:

TIPOINF: R	Error rechazable: NO
------------	----------------------

CDEV: IN	Afecta a cifras: SI
----------	---------------------

**Causa del error:**

- Para Código de Entidad Colectiva = '00' -> Con Contenido
- Para Código de Entidad Colectiva distinto de '00' -> Sin Contenido

**Actuación del INE:** El registro NO ha sido incorporado a la base del INE.

**Actuación del Ayuntamiento:** Corregir el NENTCOC y/o el CUN, si procede, y enviar nuevamente el registro.

TIPOINF: R	Error rechazable: NO
CDEV: DE	Afecta a cifras: NO

**Causa del error:**

- No coincide con el Nombre corto de Nomenclátor para el código de Entidad Colectiva que consta en el CUN

**Actuación del INE:** El registro ha sido incorporado a la base del INE con el error.

**Actuación del Ayuntamiento:** Corregir el NENTCOC y/o el CUN, si procede, y enviar una modificación MRD.

### ERROR 28 - Nombre Corto Entidad Singular, NENTSIC, inválido

Este error puede ser invalidante o de depuración:

TIPOINF: R	Error rechazable: NO
CDEV: IN	Afecta a cifras: SI

#### Causa del error:

- Sin Contenido

**Actuación del INE:** El registro NO ha sido incorporado a la base del INE.

**Actuación del Ayuntamiento:** Corregir el NENTSIC y/o el CUN, si procede, y enviar nuevamente el registro.

TIPOINF: R	Error rechazable: NO
CDEV: DE	Afecta a cifras: NO

#### Causa del error:

- No coincide el Nombre con el Nombre de Nomenclátor para el código de Entidad Singular que consta en el CUN.

**Actuación del INE:** El registro ha sido incorporado a la base del INE con el error.

**Actuación del Ayuntamiento:** Corregir el NENTSIC y/o el CUN, si procede, y enviar una modificación MRD.

### ERROR 29 - Nombre Corto Núcleo/Diseminado, NNUCLEC, inválido

Este error puede ser invalidante o de depuración:

TIPOINF: R	Error rechazable: NO
CDEV: IN	Afecta a cifras: SI

#### Causa del error:

- Sin Contenido

**Actuación del INE:** El registro NO ha sido incorporado a la base del INE.

**Actuación del Ayuntamiento:** Corregir el NNUCLEC y/o el CUN, si procede, y enviar nuevamente el registro.

<b>TIPOINF: R</b>	<b>Error rechazable: NO</b>
<b>CDEV: DE</b>	<b>Afecta a cifras: NO</b>

**Causa del error:**

No coincide el Nombre con el Nombre del Nomenclátor para el Código de Núcleo/Diseminado que consta en el CUN.

**Actuación del INE:** El registro ha sido incorporado a la base del INE con el error.

**Actuación del Ayuntamiento:** Corregir el NNUCLEC y/o el CUN, si procede, y enviar una modificación MRD.

### ERROR 30 - Código de Vía, CVIA, inválido

Este error puede ser invalidante o de depuración:

TIPOINF: R	Error rechazable: NO
CDEV: IN	Afecta a cifras: SI

#### Causa del error:

Si es igual a blancos o ceros y

- Nombre de Vía o Tipo de Vía con Contenido

Si es distinto de blancos y ceros y cumple alguna de las siguientes condiciones:

- No numérico o
- Nombre o Tipo de Vía a Blancos

**Actuación del INE:** El registro NO ha sido incorporado a la base del INE.

**Actuación del Ayuntamiento:** Corregir el CVIA o TVIA o NVIAC, si procede, y enviar nuevamente el registro.

TIPOINF: R	Error rechazable: NO
CDEV: DE	Afecta a cifras: NO

#### Causa del error:

Código de Vía distinto de '00000' inexistente en la tabla de Vías, es decir, inexistente en callejero.

**Actuación del INE:** El registro ha sido incorporado a la base del INE con el error.

**Actuación del Ayuntamiento:** Corregir el CVIA y enviar una modificación MRD.

### ERROR 31 - Tipo de Vía, TVIA, inválido

TIPOINF: R	Error rechazable: NO
CDEV: DE	Afecta a cifras: NO

**Causa del error:**

El Tipo de Vía no coincide con el que figura en callejero para el CVIA enviado

**Actuación del INE:** El registro ha sido incorporado a la base del INE con el error.

**Actuación del Ayuntamiento:** Corregir el TVIA, en su caso el CVIA, y enviar una modificación MRD.

### ERROR 32 - Nombre Corto de Vía, NVIAC, inválido

TIPOINF: R	Error rechazable: NO
CDEV: DE	Afecta a cifras: NO

#### Causa del error:

- No coincide el Nombre de Vía con el que figura en callejero para el CVIA enviado.

**Actuación del INE:** El registro ha sido incorporado a la base del INE con el error.

**Actuación del Ayuntamiento:** Corregir el NVIAC, en su caso el CVIA, y enviar una modificación MRD.

### ERROR 33 - Código de Pseudovía, CPSVIA, inválido

Este error puede ser invalidante o de depuración:

TIPOINF: R	Error rechazable: NO
CDEV: IN	Afecta a cifras: SI

#### Causa del error:

Si es blanco o ceros y

- Nombre de Pseudovía con contenido

Si es distinto de blanco y ceros y

- No numérico o
- Nombre de Pseudovía SIN contenido

**Actuación del INE:** El registro NO ha sido incorporado a la base del INE.

**Actuación del Ayuntamiento:** Corregir el CPSVIA o DPSVIA, si procede, y enviar nuevamente el registro.

TIPOINF: R	Error rechazable: NO
CDEV: DE	Afecta a cifras: NO

#### Causa del error:

- Código de Pseudovía distinto de '00000' y no existe en la tabla de Pseudovías

**Actuación del INE:** El registro ha sido incorporado a la base del INE con el error.

**Actuación del Ayuntamiento:** Corregir el CPSVIA y enviar una modificación MRD.

### ERROR 34 - Nombre de Pseudovía, DPSVIA, inválido

TIPOINF: R	Error rechazable: NO
CDEV: DE	Afecta a cifras: NO

#### Causa del error:

- No coincide el Nombre de la pseudovía con el que figura en callejero para el CPSVIA enviado.

**Actuación del INE:** El registro ha sido incorporado a la base del INE con el error.

**Actuación del Ayuntamiento:** Corregir la DPSVIA, en su caso el CPSVIA, y enviar una modificación MRD.

### ERROR 35 - Tipo de Numeración, TINUM, inválido

TIPOINF: R	Error rechazable: NO
CDEV: CO	Afecta a cifras: NO

#### Causa del error:

- Distinto de 0=Cero, 1=Impar, 2= Par

NOTA: Se recalcula, si el número a que hace referencia es correcto.

**Actuación del INE:** El registro ha sido incorporado a la base del INE con el error.

**Actuación del Ayuntamiento:**

- Si el registro no tiene el error 36, debe corregirse en el Padrón, aunque no es necesario enviar nueva comunicación.
- Si el registro tiene además el error 36 debe corregirse y enviar una modificación.

### ERROR 36 - Número, NUMER, inválido

TIPOINF: R	Error rechazable: NO
CDEV: CO	Afecta a cifras: NO

#### Causa del error:

Si es distinto de ceros y blancos:

- No numérico o

- NUMER+CNUMER No existente en tramos del callejero para FVAR, DIST, SECC, CUN, CVIA, CPSVIA y NUMER enviados.

**Actuación del INE:** El registro ha sido incorporado a la base del INE con el error.

**Actuación del Ayuntamiento:** Enviar una modificación en alguno de los campos DIST, SECC, CUN, CVIA, CPSVIA, NUMER, CNUMER que ocasionan el fuera de tramo.

### ERROR 37 - Calificador del Número, CNUMER, inválido

TIPOINF: R	Error rechazable: NO
CDEV: CO	Afecta a cifras: NO

#### Causa del error:

- Distinto de Blanco o Letra

**Actuación del INE:** El registro ha sido incorporado a la base del INE con el error.

**Actuación del Ayuntamiento:** Enviar una modificación MRD.

### ERROR 38 - Número superior, NUMERS, inválido

TIPOINF: R	Error rechazable: NO
CDEV: CO	Afecta a cifras: NO

#### Causa del error:

Si distinto de ceros y blancos:

- No numérico o
- NUMERS+CNUMERS No existente en tramos del callejero para FVAR, DIST, SECC, CUN, CVIA, CPSVIA y NUMERS enviados

**Actuación del INE:** El registro ha sido incorporado a la base del INE con el error.

**Actuación del Ayuntamiento:** Enviar una modificación en alguno de los campos DIST, SECC, CUN, CVIA, CPSVIA, NUMERS, CNUMERS que ocasionan el fuera de tramo.

### ERROR 39 - Calificador del Número superior, CNUMERS, inválido

TIPOINF: R	Error rechazable: NO
CDEV: CO	Afecta a cifras: NO

#### Causa del error:

- Distinto de Blanco o Letra

**Actuación del INE:** El registro ha sido incorporado a la base del INE con el error.

<b>Actuación del Ayuntamiento:</b> Enviar una modificación MRD.
---

### ERROR 40 - Kilómetro, KMT, inválido

TIPOINF: R	Error rechazable: NO
CDEV: CO	Afecta a cifras: NO

#### Causa del error:

Si existe:

- No Numérico

**Actuación del INE:** El registro ha sido incorporado a la base del INE con el error.

**Actuación del Ayuntamiento:** Enviar una modificación MRD.

### ERROR 41 - Hectómetro, HMT, inválido

TIPOINF: R	Error rechazable: NO
CDEV: CO	Afecta a cifras: NO

#### Causa del error:

Si existe:

- No Numérico

**Actuación del INE:** El registro ha sido incorporado a la base del INE con el error.

**Actuación del Ayuntamiento:** Enviar una modificación MRD.

### ERROR 42 - Bloque, BLOQ, inválido

TIPOINF: R	Error rechazable: NO
CDEV: CO	Afecta a cifras: NO

#### Causa del error:

Si existe:

- Si Alfabético -> No justificado Izquierda + Blancos
- Si Numérico -> No relleno con ceros por la izquierda

**Actuación del INE:** El registro ha sido incorporado a la base del INE con el error.

**Actuación del Ayuntamiento:** Enviar una modificación MRD.

### ERROR 43 - Portal, PORT, inválido

TIPOINF: R	Error rechazable: NO
CDEV: CO	Afecta a cifras: NO

#### Causa del error:

Si existe:

- Si Alfabético -> No justificado Izquierda + Blancos
- Si Numérico -> No relleno con ceros por la izquierda

**Actuación del INE:** El registro ha sido incorporado a la base del INE con el error.

**Actuación del Ayuntamiento:** Enviar una modificación MRD.

### ERROR 44 - Escalera, ESCA, inválida

TIPOINF: R	Error rechazable: NO
CDEV: CO	Afecta a cifras: NO

#### Causa del error:

Si existe:

- Si Numérica -> No rellena con ceros por la izquierda
- Si Alfabética -> No justificada Izquierda + Blancos y contenido distinto a los valores contemplados en la correspondiente Tabla Auxiliar de IDA- Padrón

**Actuación del INE:** El registro ha sido incorporado a la base del INE con el error.

**Actuación del Ayuntamiento:** Enviar una modificación MRD.

### ERROR 45 - Planta, PLAN, inválida

TIPOINF: R	Error rechazable: NO
CDEV: CO	Afecta a cifras: NO

#### Causa del error:

Si existe:

- Si Numérica -> No rellena con ceros por la izquierda
- Si Alfabética -> No justificada Izquierda + Blancos y contenido distinto a los valores contemplados en la correspondiente Tabla Auxiliar de IDA- Padrón

**Actuación del INE:** El registro ha sido incorporado a la base del INE con el error.

**Actuación del Ayuntamiento:** Enviar una modificación MRD.

### ERROR 46 - Puerta, PUER, inválida

TIPOINF: R	Error rechazable: NO
CDEV: CO	Afecta a cifras: NO

#### Causa del error:

Si existe:

- Si Numérica -> No rellena con ceros por la izquierda
- Si Alfabética -> No justificada Izquierda + Blancos y contenido distinto a los valores contemplados en la correspondiente Tabla Auxiliar de IDA- Padrón

**Actuación del INE:** El registro ha sido incorporado a la base del INE con el error.

**Actuación del Ayuntamiento:** Enviar una modificación MRD.

### ERROR 47 - Tipo de Local, TLOC, inválido

TIPOINF: R	Error rechazable: NO
CDEV: CO	Afecta a cifras: NO

#### Causa del error:

- Distinto de 1=Vivienda, 2=Establecimiento Colectivo

**Actuación del INE:** El registro ha sido incorporado a la base del INE con el error.

**Actuación del Ayuntamiento:** Enviar una modificación MRD.

### ERROR 48 - Número de identificación del Ayuntamiento, NIA, inválido

TIPOINF: R	Error rechazable: NO
CDEV: CO	Afecta a cifras: NO

#### Causa del error:

- Blanco o ceros
- Si no es numérico -> Con caracteres no válidos

**Actuación del INE:** El registro ha sido incorporado a la base del INE con el error.

**Actuación del Ayuntamiento:** Enviar una modificación.

### ERROR 49 - Número de hoja padronal, NHOP, inválido

TIPOINF: R	Error rechazable: NO
CDEV: CO	Afecta a cifras: NO

#### Causa del error:

- Blanco o ceros
- Si no es numérico ->Con caracteres no válidos

**Actuación del INE:** El registro ha sido incorporado a la base del INE con el error.

**Actuación del Ayuntamiento:** Enviar una modificación.

### ERROR 50 - Número de identificación electoral, NIE, inválido

TIPOINF: R	Error rechazable: NO
CDEV: CO	Afecta a cifras: NO

#### Causa del error:

- Con contenido y no Numérico
- Habitante mayor de 18 años con código de Nacionalidad = 108 y NIE sin contenido

**Actuación del INE:** El registro ha sido incorporado a la base del INE con el error. Este error solo se comunica si el registro se ve afectado por algún otro error.

**Actuación del Ayuntamiento:** Ninguna.

### ERROR 51 - Nombre del habitante, NOMB, inválido

Este error puede ser invalidante o de depuración:

TIPOINF: R	Error rechazable: NO
CDEV: IN	Afecta a cifras: SI

#### Causa del error:

Causa del error:

- Sin Contenido
- La primera posición es un blanco
- Alguna posición con caracteres no válidos.

**Actuación del INE:** El registro NO ha sido incorporado a la base del INE.

**Actuación del Ayuntamiento:** Corregir el NOMB y enviar nuevamente el registro.

<b>TIPOINF: R</b>	<b>Error rechazable: NO</b>
<b>CDEV: DE</b>	<b>Afecta a cifras: NO</b>
<b>Fecha modificación: diciembre 2011</b>	<b>Motivo: Acuerdo Consejo Empadronamiento 11-11-2010</b>

**Causa del error:**

Inexistente en la Relación de nombres de IDA\_Padrón (Apartado Nombre/Apellidos)

**Actuación del INE:** El registro ha sido incorporado a la base del INE con el error.

**Actuación del Ayuntamiento:**

- Remitir modificación de datos personales, MPE, si hubiera algún error, o
- Proponer actuación sobre el NOMB a través de IDA\_PADRÓN en el apartado Nombres y Apellidos- Propuestas de Codificación.

### ERROR 52 - Partícula del primer apellido, PART1, inválida

TIPOINF: R	Error rechazable: NO
CDEV: IN	Afecta a cifras: SI

#### Causa del error:

Si existe:

- La primera posición es un blanco
- alguna posición con caracteres no válidos
- Longitud de 1er Apellido + Partícula mayor de 25 caracteres

**Actuación del INE:** El registro NO ha sido incorporado a la base del INE.

**Actuación del Ayuntamiento:** Corregir la PART1 y enviar nuevamente el registro.

### ERROR 53 - Primer apellido, APE1, inválido

Este error puede ser invalidante o de depuración:

TIPOINF: R	Error rechazable: NO
CDEV: IN	Afecta a cifras: SI

#### Causa del error:

- Sin Contenido
- La primera posición es un blanco
- alguna posición con caracteres no válidos.

**Actuación del INE:** El registro NO ha sido incorporado a la base del INE.

**Actuación del Ayuntamiento:** Corregir el APE1 y enviar nuevamente el registro.

TIPOINF: R	Error rechazable: NO
CDEV: DE	Afecta a cifras: NO
Fecha modificación:	Motivo: Acuerdo Consejo Empadronamiento 11-11-2010

diciembre 2011	
----------------	--

**Causa del error:**

Inexistente en la Relación de apellidos de IDA\_Padrón (Apartado Nombre/Apellidos)

**Actuación del INE:** El registro ha sido incorporado a la base del INE con el error.

**Actuación del Ayuntamiento:**

- Remitir modificación de datos personales, MPE, si hubiera algún error, o
- Proponer actuación sobre el APE1 través de IDA\_PADRÓN en el apartado Nombres y Apellidos- Propuestas de Codificación.

### ERROR 54 - Partícula del segundo apellido, PART2, inválida

TIPOINF: R	Error rechazable: NO
CDEV: IN	Afecta a cifras: SI

#### Causa del error:

Si existe:

- La primera posición es un blanco
- alguna posición con caracteres no válidos
- Longitud de 2º Apellido + Partícula mayor de 25 caracteres

**Actuación del INE:** El registro NO ha sido incorporado a la base del INE.

**Actuación del Ayuntamiento:** Corregir la PART2 y enviar nuevamente el registro.

### ERROR 55 - Segundo apellido, APE2, inválido

Este error puede ser invalidante o de depuración:

TIPOINF: R	Error rechazable: NO
CDEV: IN	Afecta a cifras: SI

#### Causa del error:

Si existe:

- La primera posición es un blanco.
- alguna posición con caracteres no válidos.

Si no existe:

- Tiene nacionalidad española (NACI=108) y figura con Apellido 2 en el DNI facilitado al INE por el Mº del Interior.

**Actuación del INE:** El registro NO ha sido incorporado a la base del INE.

**Actuación del Ayuntamiento:** Corregir el APE2 (o en su caso la nacionalidad si fuera errónea) y enviar nuevamente el registro.

TIPOINF: R	Error rechazable: NO
CDEV: DE	Afecta a cifras: NO

<b>Fecha modificación: diciembre 2011</b>	<b>Motivo: Acuerdo Consejo Empadronamiento 11-11-2010</b>	
<p><b>Causa del error:</b> Inexistente en la Relación de apellidos de IDA_Padrón (Apartado Nombre/Apellidos)</p> <p><b>Actuación del INE:</b> El registro ha sido incorporado a la base del INE con el error.</p> <p><b>Actuación del Ayuntamiento:</b></p> <ul style="list-style-type: none"><li>• Remitir modificación de datos personales, MPE, si hubiera algún error, o</li><li>• Proponer actuación sobre el APE2 través de IDA_PADRÓN en el apartado Nombres y Apellidos- Propuestas de Codificación.</li></ul>		

### ERROR 56 - Sexo, SEXO, inválido

TIPOINF: R	Error rechazable: NO
CDEV: IN	Afecta a cifras: SI

#### Causa del error:

- Distinto de 1=Varón, 6=Mujer

**Actuación del INE:** El registro NO ha sido incorporado a la base del INE.

**Actuación del Ayuntamiento:** Corregir el SEXO y enviar nuevamente el registro.

### ERROR 57 - Provincia de nacimiento, CPRON, inválida

TIPOINF: R	Error rechazable: NO
CDEV: IN	Afecta a cifras: SI

#### Causa del error:

- Distinta de 01-52, 66 (Extranjero), 99 (desconocida)

**Actuación del INE:** El registro NO ha sido incorporado a la base del INE.

**Actuación del Ayuntamiento:** Corregir el CPRON y enviar nuevamente el registro.

### ERROR 58 - Municipio/País de nacimiento, CMUNN, inválido

Este error puede ser invalidante o de depuración:

TIPOINF: R	Error rechazable: NO
CDEV: IN	Afecta a cifras: SI

#### Causa del error:

- Inexistente en las Tablas Auxiliares de Municipios para CPRON 01-52, y distinto de 999 (desconocido). Se admiten códigos de municipios que estén de baja en las Tablas Auxiliares, si existían a la fecha de nacimiento.
- Inexistente en la Tabla Auxiliar de Países/Nacionalidades de IDA- Padrón para CPRON = 66 (se admiten códigos de países que estén de baja en las Tablas

Auxiliares, si existían a la fecha de nacimiento) o valor=108

- Si CPRON=99 distinto de 999

**Actuación del INE:** El registro NO ha sido incorporado a la base del INE.

**Actuación del Ayuntamiento:** Corregir el CMUNN y enviar nuevamente el registro.

TIPOINF: R	Error rechazable: NO
CDEV: CO	Afecta a cifras: NO

**Causa del error:**

- CPRON=66 y CMUNN = 999

**Actuación del INE:** El registro ha sido incorporado a la base del INE con el error.

**Actuación del Ayuntamiento:** Corregir el CMUNN con un código concreto de país y enviar una modificación de datos personales, MPE.

### ERROR 59 - Fecha de nacimiento, FNAC, inválida

<b>TIPOINF: R</b>	<b>Error rechazable: NO</b>
<b>CDEV: IN</b>	<b>Afecta a cifras: SI</b>
<b>Fecha modificación: marzo 2013</b>	<b>Motivo: Acuerdo Consejo Empadronamiento 13-11-2012</b>

#### Causa del error:

- No ajustada a calendario
- Fecha mayor a la del sistema INE, el día que se procesa
- Diferencia con la fecha del sistema > 115 años
- Distinta de Fecha de Variación para ANA
- FNAC=19000101 o 18991231

**Actuación del INE:** El registro NO ha sido incorporado a la base del INE.

**Actuación del Ayuntamiento:** Corregir la FNAC, o la FVAR en su caso, y enviar nuevamente el registro.

### ERROR 60 - Tipo de identificador, TIDEN, inválido

<b>TIPOINF: R</b>	<b>Error rechazable: NO</b>
<b>CDEV: IN</b>	<b>Afecta a cifras: SI</b>

#### Causa del error:

- Distinto de: 1=DNI, 2=Pasaporte o DNI UE, 3=Tarjeta de Residencia, 0=Sin documento acreditativo.
- Valor Cero y con IDEN o NDOCU
- Valor 1 y sin IDEN
- Valor 2 o 3 y sin IDEN ni NDOCU
- CVAR<>B, mayor de 16 años, NACI=108 y TIDEN<>1 o 2
- CVAR<>B, mayor de 16 años, NACI<>108 y TIDEN<>2 o 3

**Actuación del INE:** El registro NO ha sido incorporado a la base del INE.

**Actuación del Ayuntamiento:** Corregir TIDEN, IDEN o NDOCU, según proceda, y enviar nuevamente el registro.

### ERROR 61 - Letra Documento Extranjero, LEXTR, inválida

TIPOINF: R	Error rechazable: NO
CDEV: IN	Afecta a cifras: SI

#### Causa del error:

Cumplimentada y:

- TIDEN distinto de 2 o 3 o
- TIDEN= 2 o 3 y alguna de las siguientes condiciones:

No Alfabética

IDEN sin contenido

CVAR distinto de 'B', mayor de 16 años, NACI=108 y LEXTR distinta de blanco

CVAR distinto de 'B', mayor de 16 años, NACI distinta de 108, TIDEN=3 y LEXTR distinta de 'X' e 'Y'

**Actuación del INE:** El registro NO ha sido incorporado a la base del INE.

**Actuación del Ayuntamiento:** Corregir LEXTR y/o las variables relacionadas, según proceda, y enviar nuevamente el registro.

### ERROR 62 - Identificador, IDEN, inválido

TIPOINF: R	Error rechazable: NO
CDEV: IN	Afecta a cifras: SI

#### Causa del error:

- TIDEN = 2 e IDEN con caracteres no válidos
- TIDEN <> 2 e IDEN No Numérico (0-9)
- TIDEN=3 y la primera posición de IDEN <>0

**Actuación del INE:** El registro NO ha sido incorporado a la base del INE.

**Actuación del Ayuntamiento:** Corregir el IDEN y/o las variables relacionadas, según proceda, y enviar nuevamente el registro.

### ERROR 63 - Letra de control del identificador, LIDEN, inválida

TIPOINF: R	Error rechazable: NO
CDEV: IN	Afecta a cifras: SI

**Causa del error:**

- Distinta del código de control del NIF, si TIDEN<>2 e IDEN numérico

**Actuación del INE:** El registro NO ha sido incorporado a la base del INE.

**Actuación del Ayuntamiento:** Corregir la LIDEN y/o las variables relacionadas, según proceda, y enviar nuevamente el registro.

### ERROR 64 - Número de documento, NDOCU, inválido

TIPOINF: R	Error rechazable: NO
CDEV: IN	Afecta a cifras: SI

#### Causa del error:

- Con caracteres no válidos

**Actuación del INE:** El registro NO ha sido incorporado a la base del INE.

**Actuación del Ayuntamiento:** Corregir el NDOCU, y enviar nuevamente el registro.

### ERROR 65 - Código nivel de estudios, CNES, inválido

TIPOINF: R	Error rechazable: NO
CDEV: CO	Afecta a cifras: NO

#### Causa del error:

Contenido distinto a los valores contemplados en la correspondiente Tabla Auxiliar de IDAPadrón.

- = 99
- = 00 para mayores de 16 años

**Actuación del INE:** El registro ha sido incorporado a la base del INE con el error.

**Actuación del Ayuntamiento:** Enviar una modificación de datos personales MPE.

### ERROR 66 - Código Nacionalidad, NACI, inválido

TIPOINF: R	Error rechazable: NO
CDEV: IN	Afecta a cifras: SI

#### Causa del error:

- No numérico
- Inexistente (o de baja) en la Tabla Auxiliar de Países/Nacionalidades a la fecha de variación
- TIDEN = 1 y NACI distinto de 108

- NACI = 108 y ('MRN' o 'MCO')
- Nacionalidad comunitaria o asimilada <sup>9</sup> = (102, 103, 104, 106, 107, 109, 110, 111, 112, 113, 114, 115, 117, 116, 118, 120, 121, 122, 123, 125, 126, 128, 131, 132, 136, 141, 142, 143, 144, 147) y movimiento MRN'
- NACI= 966 <sup>10</sup>
- NACI= 999 y no se cumple (TIDEN=0 y CAUV='ANA' o 'MRD')

**Actuación del INE:** El registro NO ha sido incorporado a la base del INE.

**Actuación del Ayuntamiento:** Corregir la NACI, y enviar nuevamente el registro.

<sup>9</sup> Países de la Unión Europea y Noruega, Islandia, Liechtenstein y Suiza

<sup>10</sup> Antiguos Territorios de soberanía española, solo válido para país de nacimiento

### ERROR 67 - Provincia de destino/procedencia, PRDP, inválida

TIPOINF: R	Error rechazable: NO
CDEV: CO	Afecta a cifras: NO

#### Causa del error:

- Distinta de 00, 01-52, 66 (Extranjero), 99 (desconocida)
- PRDP=00 y CAUV='CR'
- PRDP=00 y CAUV='DU' con datos finales

**Actuación del INE:** El registro ha sido incorporado a la base del INE con el error.

**Actuación del Ayuntamiento:** Revisar su programa de gestión para no asignar valores inválidos y no remitir esta información cumplimentada cuando no se trate de ACR, BCR o BDU. No remitir nuevamente la variación.

### ERROR 68 - Municipio/País de destino/procedencia, MUDP, inválido

TIPOINF: R	Error rechazable: NO
CDEV: CO	Afecta a cifras: NO

#### Causa del error:

- Inexistente en la Tabla Auxiliar de Municipios de IDA- Padrón para PRDP 01-52, y distinto de 999 (desconocido)
- Inexistente en la Tabla Auxiliar de Países de IDA- Padrón para PRDP = 66 y distinto de 999 o valor=108
- Si PRDP = 99, MUDP distinto de 999

Si PRDP = 00:

- Si CAUV=CR o CAUV=DU con datos finales, error 67 y si MUDP no es numérico, error 68
- (CAUV distinto de CR y CAUV distinto de DU con datos finales) y MUDP <>000

**Actuación del INE:** El registro ha sido incorporado a la base del INE con el error.

**Actuación del Ayuntamiento:** Revisar su programa de gestión para no asignar valores inválidos y no remitir esta información cumplimentada cuando no se trate de ACR, BCR o BDU. No remitir nuevamente la variación.

### ERROR 69 - Consulado destino/procedencia, CODP, inválido

TIPOINF: R	Error rechazable: NO
------------	----------------------

<b>CDEV: CO</b>	<b>Afecta a cifras: NO</b>
-----------------	----------------------------

**Causa del error:**

- Distinto de 000 y 999 e inexistente en la Tabla Auxiliar de Consulados de IDA- Padrón a la fecha de variación.

**Actuación del INE:** El registro ha sido incorporado a la base del INE con el error.

**Actuación del Ayuntamiento:** Revisar su programa de gestión para no remitir esta información cumplimentada cuando no se trate de ACR, BCR o BDU. No remitir nuevamente la variación.

### ERROR 70 - Registro sin identificación suficiente

<b>TIPOINF: R</b>	<b>Error rechazable: NO</b>
<b>CDEV: IN</b>	<b>Afecta a cifras: SI</b>
<b>Fecha modificación: marzo 2013</b>	<b>Motivo: Acuerdo Consejo Empadronamiento 13-11-2012</b>

#### Causa del error:

- Registro con alguno de los errores: 1, 2, 20, 21, 22
- CVAR distinto de B y el registro tiene error en el NIA y alguno de los errores invalidantes: 51, 52, 53, 54, 55, 59
- Registro con el nombre del habitante con alguna de las siguientes cadenas de caracteres: ' ', '-', '---', '---', 'NOMBRE', 'XXX', 'XXXX', 'XXXXX', 'NO CONSTA', 'NO EXISTE', 'NO INFORMADO', 'DESCONOCIDO', 'NO TIENE', 'NO EXISTE' o el nombre del habitante contiene números.
- Registro con el primer o segundo apellido con alguna de las siguientes cadenas de caracteres: ' ', '-', '---', '---', 'NOMBRE', 'Ñ', 'Ç', 'XXX', 'XXXX', 'XXXXX', 'NO CONSTA', 'NO INFORMADO', 'DESCONOCIDO', 'NO TIENE', 'NO EXISTE', 'APELLIDO', 'DESC', 'PPPP', 'SEN APELIDO', 'SIN ESPECIFICAR', 'SS', 'XX', '!', '!', '!'.
- Registro que contenga en los apellidos las subcadenas 'XXXX', '....', 'PRIMER A' (en el caso del primer apellido), 'SEGUNDO A' (en el caso del segundo apellido), 'SIN APEL' o un número en cualquier posición.

Excepciones: Se aplicarán excepciones en la generación del error en los tres supuestos últimos, cuando NACI<>108, TIDEN = 3 y el habitante figure en la tabla de NIEIX del MI con las mismas cadenas erróneas.

Tampoco se generará el error si APE1='NO CONSTA', APE2='NO CONSTA' y FVAR-FNAC<16 (para supuestos de menores en acogida en los que sea preciso preservar su identidad y únicamente se disponga de su nombre). Por parte de la Delegación Provincial del INE se podrá solicitar una copia de la documentación justificativa de la situación o una certificación de su contenido expedida por el Secretario del Ayuntamiento.

O cuando NOMB='SIN NOMBRE', NACI <>108 y TIDEN=2 (para extranjeros que figuren sin nombre en el pasaporte). Por parte de la Delegación Provincial del INE se podrá solicitar una copia del pasaporte o una certificación de su contenido expedida por el Secretario del Ayuntamiento.

**Actuación del INE:** El registro NO ha sido incorporado a la base del INE (salvo en las excepciones señaladas).

**Actuación del Ayuntamiento:** Corregir las variables erróneas y enviar nuevamente el registro. Facilitar la documentación indicada en los supuestos de excepción del error, en caso de ser solicitada.

### 4.1.7. Descripción y modo resolver códigos de error/incidencias 71 al 150

Para contestar a los ficheros remitidos por el INE es indispensable saber interpretar su contenido. Cada registro del fichero ha sido dividido en 4 partes:

**Clave y fecha de respuesta:** son necesarios para llevar el control de las contestaciones realizadas y para determinar cuando serán remitidas al INE junto al resto de variaciones del mes.

**Información del registro:** contiene la causa y fecha de alta, baja o modificación de cada movimiento que el Ayuntamiento envía al INE, o de las comunicaciones que el I.N.E remite al Ayuntamiento, así como la causa de la devolución, tipo de información, etc.

**Datos de identificación:** estos campos llevan el prefijo **IDTF\_**, donde constan los datos con los que el INE localiza en sus ficheros las personas que el Ayuntamiento remite en los ficheros de intercambio, cuando el movimiento es una baja o modificación de datos (P-C-R).

**Datos de variación:** estos campos llevan el prefijo **VARC\_**, donde figuran los datos de las personas dadas de alta por el Ayuntamiento, o los nuevos datos surgidos al hacer en el padrón una modificación de datos (P-C-R).

Las opciones de respuesta pueden ser las correspondientes a las claves '**A**', '**R**' y **guión medio**. Esta clave y la fecha en que se hace la corrección **<FECHARESP>**, son indispensables para llevar el control de las correcciones o gestiones realizadas, y para determinar que correcciones deben ser incluidas en el fichero mensual de intercambio que el Ayuntamiento envía al INE.

Consulte también el punto de este manual 4.1.5 *¿ Cómo usar el asistente para contestar a los errores e incidencias ?*

Para resolver correctamente a los códigos de error/incidencia 71 al 150 debe seguir a continuación las normas dadas para cada uno de ellos.

### ERRORES / INCIDENCIAS COORDINACION. ERRORES 71 A 150

Estos errores e incidencias no están relacionados con ningún campo en concreto, por lo que cada uno de ellos requiere un tratamiento y modo de resolver específico, que debe ser aplicado **siguiendo estrictamente las normas** que a continuación se indican para cada caso, con ayuda del asistente de 'modo resolver'.

Se ha incluido la opción de respuesta <GUION MEDIO> para anotar aquellos registros a los que no se desea responder, diferenciándolos así de aquellos que todavía no han sido contestados.

#### **Errores de gestión (CDEV=GE)**

Son errores por incompatibilidad de la variación enviada con la situación del habitante en la base padronal del INE. Códigos de error: 71, 75, 78, 79, 83, 84, 89, 92, 93, 96, y 99. Estos errores pueden presentarse con errores 1-70 no invalidantes.

#### **Comunicaciones (CDEV=CM)**

Se trata de comunicaciones consecuencia del contraste con la situación del habitante en la base padronal del INE o por información procedente de otros Organismos y coordinación del INE. Códigos de incidencia: 74, 76, 86, 87, 88, 91, 94, 95, 97, 98, 100, 102, 103, 104, 105, 106, 111, 113, 114, 115, 116, 117, 135, 137, 138, 140, 141, 142, 143, 144, 146, 149.

#### **Movimientos sin confirmación (CDEV=SC)**

Nacimientos y defunciones para los que no se ha recibido la correspondiente comunicación del Registro Civil. Códigos: 72 y 77, respectivamente. Se incorporan en la base del INE con el error, a la espera de recibir la confirmación del Registro Civil o documentación justificativa del Ayuntamiento.

#### **Reclamaciones (CDEV=RE)**

Reclamaciones de variaciones de baja por altas producidas en otro municipio, defunción comunicada por Registro Civil o por resolución de discrepancias, así como de altas por nacimiento comunicadas por Registro Civil. Códigos: 80, 81, 82 y 101.

#### **Errores de depuración (CDEV=DE)**

Son errores por inconsistencia del contenido de determinados campos resultante del contraste con el callejero, los diccionarios de nombres y apellidos, NIA duplicado en el municipio, con el sexo del DNI, inconsistencia entre edad y nivel de estudios, comunicación del NIEX para comunitarios, etc. Códigos: 26 a 34, 51, 53 y 55, 107, 130 a 134, 136 y 139.

#### **Errores de contraste y gestión (CDEV=CG)**

Cuando en un mismo registro se hayan detectado simultáneamente errores de contraste y gestión CDEV será igual a CG.

#### **Comunicaciones y Errores (CDEV=CC)**

Cuando simultáneamente se comuniquen datos por coordinación y errores, CDEV será igual a CC y además en este caso TIPOINF=R.

NORMATIVA I.N.E.	RESPUESTA MEDIANTE WPADRÓN						
<p><b>ERROR 71 - Alta ya existente en el municipio</b></p> <table border="1" data-bbox="197 411 1216 600"> <tr> <td><b>CVAR: A</b></td><td><b>CAUV: Cualquiera</b></td></tr> <tr> <td><b>TIPOINF: R</b></td><td><b>Error rechazable: NO</b></td></tr> <tr> <td><b>CDEV: GE</b></td><td><b>Afecta a cifras: NO</b></td></tr> </table> <p><b>Causa del error:</b> Existe un alta con los mismos datos de identificación, CAUV y FVAR que la enviada, en la base padronal del INE.</p> <p><b>Actuación del INE:</b> El registro NO ha sido incorporado a la base del INE.</p> <p><b>Actuación del Ayuntamiento:</b> Ninguna</p>	<b>CVAR: A</b>	<b>CAUV: Cualquiera</b>	<b>TIPOINF: R</b>	<b>Error rechazable: NO</b>	<b>CDEV: GE</b>	<b>Afecta a cifras: NO</b>	<p><i>La posible causa de este error es que el Ayuntamiento ha enviado dos veces el mismo movimiento al solapar fechas de envío al INE. Otro posible motivo es que en el fichero de movimientos figure duplicada la causa y fecha de alta, por lo que debe borrar aquella que no corresponda.</i></p> <p><b>Opción única:</b></p> <ol style="list-style-type: none"> <li>1. Elija en el asistente la opción '<b>única</b>' de respuesta. Si en la aplicación de padrón el movimiento está duplicado, borre el que no corresponda.</li> </ol>
<b>CVAR: A</b>	<b>CAUV: Cualquiera</b>						
<b>TIPOINF: R</b>	<b>Error rechazable: NO</b>						
<b>CDEV: GE</b>	<b>Afecta a cifras: NO</b>						
<p><b>ERROR 72 - Alta por nacimiento no encontrada en Registro Civil</b></p> <table border="1" data-bbox="197 968 1216 1158"> <tr> <td><b>CVAR: A</b></td><td><b>CAUV: NA</b></td></tr> <tr> <td><b>TIPOINF: R</b></td><td><b>Error rechazable: NO</b></td></tr> <tr> <td><b>CDEV: S C</b></td><td><b>Afecta a cifras: S I</b></td></tr> </table> <p><b>Causa del error:</b> No se ha localizado una inscripción de nacimiento coincidente con los datos facilitados en la información procedente de Registro Civil, disponible en el INE. El motivo puede ser la diferencia en algún dato de identificación o desfases en la recepción de la información, sobre todo para los comunicados en el mes de marzo de cada año.</p> <p><b>Actuación del INE:</b> El registro ha sido incorporado a la base del INE con el error. El error no se comunica al Ayuntamiento en tanto no haya sido confirmado (por la</p>	<b>CVAR: A</b>	<b>CAUV: NA</b>	<b>TIPOINF: R</b>	<b>Error rechazable: NO</b>	<b>CDEV: S C</b>	<b>Afecta a cifras: S I</b>	<p><b>Opción A.</b> Si no puede presentar la documentación acreditativa del alta por nacimiento:</p> <p><i>Si al proceder a dar la baja con la fecha comunicada por el Ine, quedaran en el padrón movimientos por modificación de datos PE,CD,RD,RV,CO posteriores a esa fecha de baja, si ya hubieran sido comunicados al Ine pueden provocar la incidencia 99 - HABITANTE CON MOVIMIENTO POSTERIOR AL COMUNICADO. Si esos movimientos aún no han sido comunicados al Ine, decida si procede su eliminación del padrón.</i></p> <ol style="list-style-type: none"> <li>1. Proceda a dar de baja el habitante en el padrón por la causa '<b>II</b>' (Inclusión Indevida). Cuando la situación padronal lo haga posible, el asistente le permitirá generar la baja de forma automática en el padrón, marcando la casilla 'generar automáticamente la baja en su padrón' del punto &lt;F&gt;.</li> <li>2. Si la causa del error se debe a que la clave del alta fue</li> </ol>
<b>CVAR: A</b>	<b>CAUV: NA</b>						
<b>TIPOINF: R</b>	<b>Error rechazable: NO</b>						
<b>CDEV: S C</b>	<b>Afecta a cifras: S I</b>						

<p>correspondiente Delegación Provincial del INE), que no figura en los nacimientos recibidos de Registro Civil, salvo los enviados en el fichero del mes de marzo de cada año, en que se remiten todas las ANA72 no comunicadas desde el mes de marzo del año anterior con independencia de que el proceso de confirmación haya podido llevarse a cabo o no.</p> <p>El registro NO se contabilizará en cifras en tanto se mantenga el error.</p> <p><b>Actuación del Ayuntamiento:</b> Si no se ha cometido error, deberá enviar al INE la documentación acreditativa del alta por nacimiento: fotocopia del libro de familia o partida de nacimiento.</p>	<p>errónea, a continuación de nuevamente de alta al habitante por la causa correcta.</p> <p>3. Elija en el asistente la opción de respuesta '<b>A</b>', para indicar que ha efectuado la baja en el padrón, y en su caso el nuevo alta. Estos nuevos movimientos serán remitidos al INE en el siguiente fichero de intercambio que genere el Ayuntamiento, junto al resto de altas, bajas y modificaciones efectuadas en el mes.</p> <p><b>Opción B:</b> Si no se ha cometido error y puede demostrar que se ha producido el alta por nacimiento.</p> <p>1. Elija en el asistente la opción de respuesta '<b>B</b>'.</p> <p>2. Deberá enviar al INE la documentación acreditativa del alta por nacimiento: fotocopia del libro de familia o partida de nacimiento.</p>								
<p><b>INCIDENCIA 73 - Alta con causa de variación errónea, alta por nacimiento</b></p> <p>Error deshabilitado desde el año 2002.</p>	<p>Error deshabilitado desde el año 2002.</p>								
<p><b>INCIDENCIA 74 – Alta por cambio de residencia con municipio o consulado de procedencia erróneo</b></p> <table border="1" data-bbox="197 1050 1216 1366"> <tr> <td><b>CVAR: A</b></td><td><b>CAUV: CR</b></td></tr> <tr> <td><b>TIPOINF: C</b></td><td><b>Error rechazable: NO</b></td></tr> <tr> <td><b>CDEV: CM</b></td><td><b>Afecta a cifras: NO</b></td></tr> <tr> <td></td><td><b>PRDP, MUDP, CODP: Cumplimentados con los códigos de provincia, municipio y, en su caso, consulado de procedencia localizados en la base del INE</b></td></tr> </table> <p><b>Causa del error:</b> El INE ha localizado al habitante en su base inscrito en un municipio, o consulado, distinto al municipio o consulado de procedencia que figura en el registro</p>	<b>CVAR: A</b>	<b>CAUV: CR</b>	<b>TIPOINF: C</b>	<b>Error rechazable: NO</b>	<b>CDEV: CM</b>	<b>Afecta a cifras: NO</b>		<b>PRDP, MUDP, CODP: Cumplimentados con los códigos de provincia, municipio y, en su caso, consulado de procedencia localizados en la base del INE</b>	<p><b><u>Respuesta automática durante la carga del fichero</u></b></p> <p>Esta gestión puede ser contestada y corregida en su padrón de forma automática durante el proceso de carga, marcando en el asistente de carga del fichero la casilla correspondiente al error 74. Si el movimiento de alta por cambio de residencia es localizado se procederá a la corrección automática del municipio de procedencia con el comunicado por el Ine, en caso contrario deberá resolver manualmente.</p> <p><b><u>ATENCIÓN, esto supone aceptar y dar por buenas todas las comunicaciones del INE, por lo que queda bajo su decisión el uso de esta opción de respuesta.</u></b></p> <p>Claves de respuesta automática:</p> <p><b>A:</b> cuando el movimiento de alta es localizado y se efectúa la</p>
<b>CVAR: A</b>	<b>CAUV: CR</b>								
<b>TIPOINF: C</b>	<b>Error rechazable: NO</b>								
<b>CDEV: CM</b>	<b>Afecta a cifras: NO</b>								
	<b>PRDP, MUDP, CODP: Cumplimentados con los códigos de provincia, municipio y, en su caso, consulado de procedencia localizados en la base del INE</b>								

remitido por el Ayuntamiento.

**Actuación del INE:** El registro ha sido incorporado a la base del INE con el error, modificando la provincia y el municipio, y en su caso consulado de procedencia en los que ha localizado al habitante.

**Actuación del Ayuntamiento:** Corregir en su Padrón el municipio de procedencia, salvo que le conste que es correcto. No debe enviar ninguna nueva comunicación al INE.

corrección del municipio de procedencia.

**Sin respuesta:** cuando el movimiento de alta no es localizado con fiabilidad en su padrón o ya consta con el municipio de procedencia indicado por el Ine. Requiere su contestación manual.

### Respuesta manual mediante asistente

#### Opción única:

1. Reemplace en el padrón el alta por '**CR/M-E**' para corregir el lugar de procedencia erróneo. El lugar correcto lo comunica el INE en los campos **<67\_68 MUN.PROC/DEST / VARC\_69\_CONSULADO>**.

**¡ ATENCIÓN ! Debido a que esta corrección en el movimiento NO DEBE SER COMUNICADA AL INE, tiene que dejar en blanco la casilla de 'notificación del movimiento al INE en los ficheros de intercambio'.**

Cuando la situación padronal lo haga posible, el asistente le permitirá corregir el lugar de procedencia de forma automática en el padrón, marcando la casilla 'corregir automáticamente el alta en su padrón' del punto <F>.

2. Debe ponerse en contacto con el municipio indicado por el INE, para que proceda a dar de baja al habitante.
3. Elija en el asistente la opción '**única**' de respuesta, para indicar que ha comunicado al municipio correcto el alta en su padrón, y que además ha corregido el municipio de procedencia.

### ERROR 75 - Baja no encontrada en el mismo municipio o BCC de NO\_ENCSARP

<b>CVAR: B</b>	<b>CAUV: Cualquiera</b>
<b>TIPOINF: R</b>	<b>Error rechazable: NO</b>
<b>CDEV: GE</b>	<b>Afecta a cifras: SI</b>

*Recuerde que para consultar los datos que figuran en el INE necesita acceder a la página web <https://idapadron.ine.es> en 'IDA\_Consul'.*

#### **Este error puede producirse por 2 motivos:**

**MOTIVO 1:** se realizó un cambio de datos personales que no comunicó al INE, por lo que ahora no encuentra a que persona corresponde el movimiento en sus ficheros.

<p><b>Causa del error:</b> No se ha localizado al habitante en la base padronal del INE, en ese municipio, con los datos de identificación remitidos, o ya figura de baja.</p> <p>Alternativamente, si se trata de una baja por caducidad, BBC, también se devuelve este error si el habitante no es un ENCSARP <sup>11</sup>, según la situación de la base padronal del INE, es decir, figura como extranjero con autorización de residencia permanente o nacionalidad española o comunitaria, dado que la baja por caducidad en estos casos es improcedente.</p> <p><b>Actuación del INE:</b> El registro NO ha sido incorporado a la base del INE.</p> <p><b>Actuación del Ayuntamiento:</b> Comprobar la situación del registro en la base padronal del INE y, en caso de que no conste ya de baja, enviarla de nuevo con los mismos datos de identificación que consten en IDA- Padrón.</p> <p>Si se trata de una BBC de un habitante que ha dejado de ser ENCSARP, entonces se deberá iniciar un expediente de baja de oficio y, una vez concluido, si procede, remitir la correspondiente BII.</p> <p><sup>11</sup> Extranjero no comunitario sin autorización de residencia de larga duración (permanente)</p>	<p>Contraste el código de variación (campo &lt;IDTF_21_CVAR&gt;) y los datos de identificación (campos con prefijo &lt;IDTF_&gt;) con los datos de la persona que figuran en el INE.</p> <p><b>Opción A. Si los datos de identificación (prefijo IDTF_) NO coinciden</b> con los que constan en el INE:</p> <ol style="list-style-type: none"> <li>1. Corrija en la pantalla de gestión de errores los datos de identificación (campos con el prefijo &lt;IDTF_&gt;), de modo que todos los datos de identificación del registro coincidan con los que figuran en el INE.</li> <li>2. Elija en el asistente la opción de respuesta 'A', para indicar que se devuelve al INE el movimiento con los datos de identificación corregidos.</li> </ol> <p><b>Opción B. Si los datos de identificación (prefijo IDTF_) SI coinciden</b> con los que constan en el INE:</p> <ol style="list-style-type: none"> <li>1. Elija en el asistente la opción de respuesta 'B', para indicar que no se efectúa nueva comunicación.</li> </ol> <p><b>MOTIVO 2:</b> si ha enviado una baja por caducidad y el ciudadano ENCSARP ha cambiado su situación a NO_ENCSARP o español, por lo que dicha baja no es correcta. Proceda de este modo:</p> <ol style="list-style-type: none"> <li>1. Eliminar el movimiento de baja por caducidad de su base padronal (dado que no correspondió generar dicha baja).</li> <li>2. Si se ha comprobado que el habitante ya no reside, lo que procede es iniciar un expediente de baja de oficio y, una vez concluido, si procede, generar una baja por inclusión indebida (B-II).</li> </ol> <p>En esta situación en la aplicación de wpadrón debe elegir la opción B.</p>
<p><b>INCIDENCIA 76 - Baja por cambio de residencia por Alta en el PERE</b></p> <p><sup>12</sup></p>	<p><i>Si al proceder a dar la baja con la fecha comunicada por el Ine, quedaran en el padrón movimientos por modificación de datos</i></p>

<b>CVAR: B</b>	<b>CAUV: CR</b>
<b>TIPOINF: C</b>	<b>Error rechazable: NO</b>
<b>CDEV: CM</b>	<b>Afecta a cifras: SI</b>
<b>FVAR: Fecha de alta en el PERE</b>	<b>PRDP, MUDP, CODP: Cumplimentados con 66 y los códigos de país y consulado</b>

**Causa del error:** Baja por cambio de residencia generada como consecuencia de la inscripción del habitante en el Registro de Matrícula del Consulado especificado en los datos PRDP, MUDP, CODP, según comunicación del Ministerio de Asuntos Exteriores al INE

**Actuación del INE:** El INE ha generado en su base una baja por cambio de residencia, BCR, pendiente de confirmación por el Ayuntamiento.

**Actuación del Ayuntamiento:** Repercutir en su Padrón la baja por cambio de residencia a la fecha de variación comunicada y remitirla al INE.

<sup>12</sup> PERE - padrón de españoles residentes en el extranjero

*PE,CD,RD,RV,CO posteriores a esa fecha de baja, si ya hubieran sido comunicados al Ine pueden provocar la incidencia 99 - HABITANTE CON MOVIMIENTO POSTERIOR AL COMUNICADO. Si esos movimientos aún no han sido comunicados al Ine, decida si procede su eliminación del padrón.*

### **Respuesta automática durante la carga del fichero**

Esta gestión puede ser contestada y corregida en su padrón de forma automática durante el proceso de carga, marcando en el asistente de carga del fichero la casilla correspondiente al error 76. Si el habitante es localizado y no consta de baja se procederá a darlo de baja con la casusa CR-Cambio de residencia y fecha comunicada por el Ine, en caso contrario deberá resolver manualmente.

**ATENCIÓN. esto supone aceptar y dar por buenas todas las comunicaciones del INE, por lo que queda bajo su decisión el uso de esta opción de respuesta.**

Claves de respuesta automática:

**A:** cuando el habitante es localizado y se efectúa la baja comunicada por el Ine.

**Sin respuesta:** cuando el habitante no es localizado con fiabilidad su padrón o ya consta de baja. Requiere su contestación manual.

### **Respuesta manual mediante asistente**

#### **Opción única:**

1. Debe proceder a dar de baja al habitante en el padrón por la causa 'CR/E' (cambio de residencia marcha al extranjero). La fecha de la baja la comunica el INE en el campo <IDTF\_20\_FVAR>, mientras que el código del consulado debe figurar en el campo <VARC\_69\_CONSULADO>. Cuando la situación padronal lo haga posible, el asistente le permitirá generar la baja de forma automática en el padrón, marcando la casilla 'generar automáticamente la baja en su

		padrón' del punto <F>.
		2. Elija en el asistente la opción de respuesta ' <b>única</b> ', para indicar que ha efectuado la baja en el padrón. La baja será remitida al INE en el siguiente fichero de intercambio que genere el Ayuntamiento, junto al resto de altas, bajas y modificaciones efectuadas en el mes.
<b>INCIDENCIA 77 - Baja por defunción no encontrada en Registro Civil</b>		<b>Opción A.</b> Si la baja por defunción es correcta.
<b>CVAR: B</b>	<b>CAUV: DE</b>	1. Elija en el asistente la opción de respuesta ' <b>A</b> ', para indicar que la baja por defunción que consta en el Ayuntamiento es correcta. 2. Envíe al INE la partida de defunción.
<b>TIPOINF: C</b>	<b>Error rechazable: SI</b>	
<b>CDEV: SC</b>	<b>Afecta a cifras: SI</b>	
<p><b>Causa del error:</b> No se ha localizado una inscripción de defunción en la información procedente de Registro Civil, disponible en el INE, coincidente con la inscripción padronal. El motivo puede ser la diferencia en algún dato de identificación, desfases en la recepción de la información, que se trate de una defunción no inscrita en el Registro Civil por haberse producido en el extranjero, o un error en la generación de la variación.</p> <p><b>Actuación del INE:</b> El registro ha sido incorporado a la base del INE con el error. El error no se comunica al Ayuntamiento en tanto no haya sido comprobado, por la correspondiente Delegación Provincial del INE, que no figura en las defunciones recibidas de Registro Civil. El registro NO se contabiliza en cifras.</p> <p><b>Actuación del Ayuntamiento:</b> Si el habitante no hubiera fallecido, debe enviar el correspondiente rechazo, en cuyo caso el INE eliminará la baja por defunción y recuperará la situación anterior del habitante en su base. En caso contrario, para que desaparezca el error, el Ayuntamiento debe enviar la partida de defunción.</p>		<b>Opción B.</b> Si el habitante no hubiera fallecido, debe enviar el correspondiente rechazo, en cuyo caso el INE eliminará la baja por defunción y recuperará la situación anterior del habitante en su base.
		1. Elija en el asistente la opción de respuesta ' <b>B</b> ', para indicar que se ha tratado de un error. 2. Borre de su padrón la causa de baja por defunción para recuperar la situación anterior del habitante.
<b>ERROR 78 - Modificación no encontrada</b>		<i>Recuerde que para consultar los datos que figuran en el INE necesita acceder a la página web <a href="https://idapadron.ine.es">https://idapadron.ine.es</a> en 'IDA_Consul'.</i>

CVAR: M	CAUV: Cualquiera
TIPOINF: R	Error rechazable: NO
CDEV: GE	Afecta a cifras: Dependende

**Causa del error:** El INE no ha localizado una versión activa del habitante en su base, en ese municipio, con los mismos datos de identificación, o se refiere a un ENCSARP para el que se está remitiendo una MCO o a un NO\_ENCSARP para el que se está remitiendo una MRN.

**Actuación del INE:** El registro NO ha sido incorporado a la base del INE.

**Actuación del Ayuntamiento:** Comprobar la situación del habitante en la base padronal del INE por si figura con datos de identificación distintos a los enviados o no existiera o figurase de baja. En el primer caso la modificación deberá enviarse de nuevo con los mismos datos de identificación que consten en IDA-Padrón y, en los dos últimos, si la modificación ha sido solicitada por el habitante deberá remitirse un alta, salvo cuando la fecha de la baja sea posterior a la de la modificación, en cuyo caso, si la baja estuviera pendiente de confirmación deberá repercutirla en su Padrón.

Si se tratara de una MRN de un ENCSARP que ha adquirido la residencia permanente, podrá reenviarse como una MCO, pues las MCO no precisan de manifestación expresa y presencial sino que con la simple constancia de su residencia el gestor de padrón puede generar una MCO.

Si por el contrario se hubiera remitido una MCO para un NO\_ENCSARP que ha perdido la residencia permanente, y su inscripción de alta en el municipio se hubiera producido hace más de dos años, **será preciso requerir al ciudadano la renovación expresa de su inscripción para poder enviar la correspondiente MRN**. En caso de no renovar se deberá declarar la baja por caducidad.

**Este error puede producirse por 2 motivos:**

**MOTIVO 1:** si la causa de este error es que el Ayuntamiento realizó un cambio de datos personales (PE) que no comunicó al INE, o bien que no envió al INE el alta, contraste los datos de identificación (campos con prefijo IDTF\_) con los datos del habitante que figuran en el INE.

**Opción A. Si los datos de identificación (prefijo IDTF\_) NO coinciden con los que constan en el INE:**

1. Corrija en la pantalla de gestión los datos de identificación (campos con el prefijo **IDTF\_**), de modo que todos los datos de identificación del registro coincidan con los que figuran en el INE.
2. Elija en el asistente la opción de respuesta '**A**', para indicar que se devuelve al INE el movimiento con los datos de identificación corregidos.

**Opción B. Si los datos de identificación (prefijo IDTF\_) son correctos:**

1. Dado que en el fichero del INE no consta el habitante, debe generar en el padrón un alta por causa '**OM**' (omisión).
2. Elija en el asistente la opción de respuesta '**B**', para indicar que ha efectuado en el padrón el alta por omisión, y que será remitida al INE en el siguiente fichero de intercambio, junto al resto de altas, bajas y modificaciones efectuadas en el mes.

**MOTIVO 2:** si se ha remitido una renovación de un habitante que ha adquirido la residencia permanente:

1. Eliminar el movimiento de renovación, dado que no correspondía.
2. En esta situación en la aplicación de wpadrón debe elegir la opción B.

**MOTIVO 3:** si se ha remitido una confirmación de un habitante

	<div>NO_ENCSARP que ha perdido la residencia permanente, y su inscripción de alta en el municipio se hubiera producido hace más de dos años, <b>será preciso requerir al ciudadano la renovación expresa de su inscripción para poder enviar la correspondiente MRN.</b> En caso de no renovar se deberá declarar la baja por caducidad.</div> <div>En esta situación en la aplicación de wpadrón debe elegir la opción B.</div>						
<div>ERROR 79 - Habitante con un movimiento pendiente de confirmación o rechazo</div> <table><tr><td>CVAR: A/M</td><td>CAUV: Cualquiera</td></tr><tr><td>TIPOINF: R</td><td>Error rechazable: NO</td></tr><tr><td>CDEV: GE</td><td>Afecta a cifras: SI</td></tr></table> <div><p><b>Causa del error:</b> El Ayuntamiento ha remitido una variación de alta o modificación que afecta a un registro que, en la base del INE, consta como baja pendiente de confirmación (baja por cambio de residencia o duplicado).</p><p><b>Actuación del INE:</b> El registro NO ha sido incorporado a la base del INE.</p><p><b>Actuación del Ayuntamiento:</b> El Ayuntamiento debe enviar previamente la confirmación de la baja y, si procede, remitir las variaciones de alta y modificación posteriores que corresponda. En caso de no estar de acuerdo con la baja existente debe plantear una discrepancia con el envío de la documentación justificativa a la Delegación Provincial del INE.</p></div>	CVAR: A/M	CAUV: Cualquiera	TIPOINF: R	Error rechazable: NO	CDEV: GE	Afecta a cifras: SI	<div>Opción única:</div> <div><div>1.</div><div>Para que el INE acepte este movimiento, <b>antes debe corregir un movimiento previo</b> del mismo habitante que tiene pendiente de contestar al INE.</div></div> <div><div>2.</div><div><b>Sólo si ha corregido el movimiento pendiente</b> de contestar al INE, elija en el asistente la opción de respuesta '<b>única</b>', para indicar que ha efectuado la corrección del movimiento anterior y que además se vuelve a enviar éste movimiento.</div></div>
CVAR: A/M	CAUV: Cualquiera						
TIPOINF: R	Error rechazable: NO						
CDEV: GE	Afecta a cifras: SI						
<div>INCIDENCIA 80 - Baja por cambio de residencia pendiente de confirmación</div> <table><tr><td>CVAR: B</td><td>CAUV: CR</td></tr><tr><td>TIPOINF: C</td><td>Error rechazable: NO</td></tr></table>	CVAR: B	CAUV: CR	TIPOINF: C	Error rechazable: NO	<div>Si al proceder a dar la baja con la fecha comunicada por el Ine, quedaran en el padrón movimientos por modificación de datos PE,CD,RD,RV,CO posteriores a esa fecha de baja, si ya hubieran sido comunicados al Ine pueden provocar la incidencia 99 - HABITANTE CON MOVIMIENTO POSTERIOR AL COMUNICADO. Si esos movimientos aún no han sido comunicados al Ine, decida si procede su eliminación del padrón.</div>		
CVAR: B	CAUV: CR						
TIPOINF: C	Error rechazable: NO						

<b>CDEV: RE</b>	<b>Afecta a cifras: SI</b>	<p><b><u>Respuesta automática durante la carga del fichero</u></b></p> <p>Esta gestión puede ser contestada de forma automática durante el proceso de carga, marcando en el asistente de carga del fichero la casilla correspondiente al error 80.</p> <p><b><u>ATENCIÓN, esto supone aceptar y dar por buenas todas las comunicaciones del INE, por lo que queda bajo su decisión el uso de esta opción de respuesta.</u></b></p> <p>Claves de respuesta automática:</p> <p><b>A:</b> cuando el habitante es localizado y se efectúa la baja automática.</p> <p><b>Guión medio:</b> cuando el habitante es localizado pero no se efectúa la baja por constar ya de baja en el padrón (con la causa, fecha y lugar de destino indicada por el Ine u otra). En este caso debe supervisar la situación, por si requiere respuesta manual.</p> <p><b>Sin respuesta:</b> debido a que el habitante no ha podido ser localizado en su padrón. Requiere su contestación manual.</p> <p>Si desea responder de forma individualizada por medio del asistente de respuestas, deje esa casilla en blanco.</p> <p><b><u>Respuesta manual mediante asistente</u></b></p> <p><b>Opción A.</b> Si el Ayuntamiento acepta la baja comunicada por el INE tras comprobar que no se haya producido una identificación errónea comparando con los datos del alta que figuran en la parte de los datos tras variación del registro:</p> <p>1. Proceda a dar de baja en el padrón por causa '<b>CR/M-E</b>' (cambio de residencia) al habitante indicado por el INE. La fecha de la baja consta en el campo &lt;IDTF_20_FVAR&gt;, y el lugar al que marcha la persona en el campo &lt;67_68 MUN.PROC/DEST / VARC_69_CONSULADO&gt;. Si ya consta de baja en su padrón, pero con una fecha distinta a la indicada en &lt;IDTF_20_FVAR&gt;, sobre el campo de baja</p>
<b>FVAR: Fecha de alta en el municipio de destino</b>	<p><b>Datos tras variación: cumplimentados con los de la inscripción de alta en el municipio de destino (nombre, apellidos, identificador, provincia-municipio/país de nacimiento, sexo y nacionalidad)</b></p> <p><b>PRDP, MUDP: códigos de provincia y municipio de destino</b></p>	

**Causa del error:** Baja por cambio de residencia generada como consecuencia de la inscripción del habitante en el Padrón del municipio especificado en los campos PRDP, MUDP.

**Actuación del INE:** Al incorporar el alta en el municipio de destino, el INE ha generado en su base, en el municipio donde ha localizado la inscripción, una baja por cambio de residencia, BCR, pendiente de confirmación por el Ayuntamiento.

**Actuación del Ayuntamiento:** Repercutir en su Padrón la baja por cambio de residencia a la fecha de variación comunicada y remitirla al INE, tras comprobar que no se haya producido una identificación errónea comparando con los datos del alta que figuran en la parte de los datos tras variación del registro.  
Si se detectara que el alta corresponde a otra persona distinta se remitirá documentación justificativa a la Delegación Provincial del INE para eliminar la BCR generada.

	<p>vuelva a teclear la causa '<b>CR/M-E</b>' para reemplazar la fecha y en su caso e lugar de destino con lo indicado por el INE. Cuando la situación padronal lo haga posible, el asistente le permitirá generar la baja de forma automática en el padrón, marcando la casilla 'generar automáticamente la baja en su padrón' del punto &lt;F&gt;.</p> <p>2. Elija en el asistente la opción de respuesta '<b>A</b>', para indicar que ha efectuado la baja en el padrón. La baja será remitida al INE en el siguiente fichero de intercambio que genere el Ayuntamiento, junto al resto de altas, bajas y modificaciones efectuadas en el mes.</p> <p><b>Opción B.</b> Si se detectara que el alta corresponde a otra persona distinta.</p> <p>1. Elija en el asistente la opción de respuesta '<b>B</b>', para indicar que rechaza la baja.</p> <p>2. Remita la documentación justificativa a la Delegación Provincial del INE para eliminar la BCR generada.</p>						
<p><b>INCIDENCIA 81 - Alta por nacimiento pendiente de confirmación</b></p> <table border="1" data-bbox="197 909 1216 1098"> <tr> <td><b>CVAR: A</b></td><td><b>CAUV: NA</b></td></tr> <tr> <td><b>TIPOINF: C</b></td><td><b>Error rechazable: NO</b></td></tr> <tr> <td><b>CDEV: RE</b></td><td><b>Afecta a cifras: SI</b></td></tr> </table> <p><b>Causa del error:</b> Alta por nacimiento comunicada por Registro Civil, cuya madre ha sido localizada en la base padronal del INE en un municipio de residencia distinto al consignado en el Registro Civil.</p> <p><b>Actuación del INE:</b> El INE ha generado en su base un alta por nacimiento, ANA, pendiente de confirmación por el Ayuntamiento. Este nacimiento solo se visualiza en IDA-Padrón desde el apartado de Errores Pendientes (Descarga de ANA81 comunicadas).</p> <p><b>Actuación del Ayuntamiento:</b> Comprobar si ambos progenitores del nacido figuran</p>	<b>CVAR: A</b>	<b>CAUV: NA</b>	<b>TIPOINF: C</b>	<b>Error rechazable: NO</b>	<b>CDEV: RE</b>	<b>Afecta a cifras: SI</b>	<p><b>Opción A.</b> Si todo es correcto y corresponde efectuar el alta por nacimiento:</p> <p>1. Proceda a dar de alta por nacimiento al habitante en el padrón con los datos aportados por el INE en éste registro. La fecha del alta debe ser la que indica el INE en el campo &lt;IDTF_20_FVAR&gt;. Si ya consta de alta por nacimiento pero con otra fecha diferente a la indicada por el INE en el campo &lt;IDTF_20_FVAR&gt;, vuelva a teclear la causa '<b>NA</b>' y reemplace la fecha de alta.</p> <p>Cuando la situación padronal lo haga posible, el asistente le permitirá generar el alta de forma automática en el padrón, marcando la casilla 'generar alta en el padrón' del punto &lt;F&gt;.</p> <p><b><u>Antes de proceder a dar de alta al nacido:</u></b></p> <p><b>Para evitar duplicidades, compruebe que no exista ya el nacido en el padrón con alguna variación en los datos personales, normalmente por alguna diferencia en el</b></p>
<b>CVAR: A</b>	<b>CAUV: NA</b>						
<b>TIPOINF: C</b>	<b>Error rechazable: NO</b>						
<b>CDEV: RE</b>	<b>Afecta a cifras: SI</b>						

inscritos en su Padrón en el mismo domicilio y, en ese caso, proceder al alta del nacido una vez completados los datos que no consten en la comunicación del INE (NIA y nacionalidad), como nacimiento, si al menos uno de los progenitores figuraba inscrito a la fecha del nacimiento, o con la misma CAUV que aquellos si se han inscrito con posterioridad. Si solo figura inscrita la madre será preciso comprobar previamente con la misma si la inscripción es procedente, para evitar que se produzca una duplicidad. Comprobar también si el recién nacido ya figura de alta en el Padrón con otros datos, por si existiera error en alguno de ellos y, en ese caso, procede efectuar una M-PE, tras verificar con el Registro Civil cuáles son los datos correctos. Si los datos remitidos por el INE fueran incorrectos se comunicará a la correspondiente Delegación Provincial aportando la información del Registro Civil. Asimismo, cuando la nacionalidad sea desconocida, porque ninguno de los padres sea español, se deberá contactar con los progenitores para su determinación.

**nombre o apellidos.**

**Si ninguno de los padres es español, la nacionalidad figurará como <DESCONOCIDA>, por lo que deberá contactar con los progenitores para su determinación.**

2. Elija en el asistente la opción de respuesta 'A', para indicar que ha efectuado el alta en el padrón. El alta será remitida al INE en el siguiente fichero de intercambio que genere el Ayuntamiento, junto al resto de altas, bajas y modificaciones efectuadas en el mes.

**Opción B.** Si los datos remitidos por el INE fueran incorrectos.

1. Elija en el asistente la opción de respuesta 'B', para indicar que rechaza el alta por nacimiento indicado por el INE y que se comunicará a la correspondiente Delegación Provincial aportando la información del Registro Civil.

## INCIDENCIA 82 - Baja por defunción pendiente de confirmación

<b>CVAR: B</b>	<b>CAUV: DE</b>
<b>TIPOINF: C</b>	<b>Error rechazable: NO</b>
<b>CDEV: RE</b>	<b>Afecta a cifras: S I</b>

**Causa del error:** Baja por defunción comunicada por Registro Civil para la que aún no se ha recibido la variación correspondiente por parte del Ayuntamiento, bien porque se ha incluido en el mismo mes en el fichero específico de defunciones de Registro Civil, bien porque se ha localizado en un municipio de residencia distinto al consignado en el Registro Civil.

**Actuación del INE:** El INE ha generado en su base una baja por defunción, BDE, pendiente de confirmación por el Ayuntamiento.

**Actuación del Ayuntamiento:** Repercudir la baja por defunción en su Padrón y

*Si al proceder a dar la baja con la fecha comunicada por el Ine, quedaran en el padrón movimientos por modificación de datos PE,CD,RD,RV,CO posteriores a esa fecha de baja, si ya hubieran sido comunicados al Ine pueden provocar la incidencia 99 - HABITANTE CON MOVIMIENTO POSTERIOR AL COMUNICADO. Si esos movimientos aún no han sido comunicados al Ine, decida si procede su eliminación del padrón.*

### Respuesta automática durante la carga del fichero

Esta gestión puede ser contestada de forma automática durante el proceso de carga, marcando en el asistente de carga del fichero la casilla correspondiente al error 82.

**ATENCIÓN, esto supone aceptar y dar por buenas todas las comunicaciones del INE, por lo que queda bajo su decisión el uso de esta opción de respuesta.**

Claves de respuesta automática:

**A:** cuando el habitante es localizado y se efectúa la baja

remitirla al INE en el siguiente fichero de intercambio. En caso de que al Ayuntamiento le conste que la persona afectada continua viva, debe enviar al INE la correspondiente fe de vida.

automática.

**Guión medio:** cuando el habitante es localizado pero no se efectúa la baja por constar ya de baja en el padrón (con la causa y fecha indicada por el Ine u otra). En este caso debe supervisar la situación, por si requiere respuesta manual.

**Sin respuesta:** debido a que el habitante no ha podido ser localizado en su padrón. Requiere su contestación manual.

Si desea responder de forma individualizada por medio del asistente de respuestas, deje esa casilla en blanco.

### **Respuesta manual mediante asistente**

**Opción A.** Si confirma la baja por defunción que le reclama el INE:

1. Debe dar de baja a la persona en el padrón por la causa '**DE**' (defunción), con la fecha que el INE indique en el campo <IDTF\_20\_FVAR>. Si ya consta de baja en su padrón, pero con una fecha distinta a la indicada en <IDTF\_20\_FVAR>, sobre el campo de baja vuelva a teclear la causa '**DE**' para reemplazar la fecha de defunción con la indicada por el INE. Cuando la situación padronal lo haga posible, el asistente le permitirá generar la baja de forma automática en el padrón, marcando la casilla 'generar automáticamente la baja en su padrón' del punto <F>.
2. Elija en el asistente la opción de respuesta '**A**', para indicar que ha efectuado la baja por defunción en el padrón y que va a ser remitida al INE en el siguiente fichero de intercambio que genere el Ayuntamiento, junto al resto de altas, bajas y modificaciones efectuadas en el mes.

**Opción B.** Si rechaza la baja por defunción que le reclama el INE, por continuar viva la persona afectada:

1. Elija en el asistente la opción de respuesta '**B**', para indicar que rechaza la baja por defunción.
2. Debe enviar al INE la correspondiente fe de vida.

### ERROR 83 – Duplicado intramunicipal

<b>CVAR: B</b>	<b>CAUV: DU</b>
<b>TIPOINF: R</b>	<b>Error rechazable: SI</b>
<b>CDEV: GE</b>	<b>Afecta a cifras: SI</b>
<b>FVAR: fecha de la variación más reciente</b>	
<b>Datos de inicio: Duplicado I</b>	<b>Datos tras variación: Duplicado X</b>

**Causa del Error:** El INE ha detectado una duplicidad entre dos registros de la base padronal del INE del mismo municipio.

**Actuación del INE:** El INE ha generado en su base dos registros de baja por duplicado, BDU, pendientes de confirmación, uno por cada una de las inscripciones detectadas como duplicadas. En los ficheros de devolución mensual se comunican mediante un único registro que contiene en los datos de inicio los datos correspondientes al registro marcado con una “I” en la posición 83 de la cola de errores y en los datos tras variación el marcado en la base del INE con la

“X”. La inscripción con la marca I será la que se mantenga por el INE en caso de no respuesta por parte del Ayuntamiento para la resolución del duplicado, en el plazo de cuatro meses, y la que se contabilizará en las cifras de población, en tanto el duplicado no haya sido resuelto.

**Actuación del Ayuntamiento:** Efectuar las gestiones contempladas en la Resolución de 30 de enero de 2015 *del Presidente del Instituto Nacional de Estadística y del Director General de Coordinación de Competencias con las Comunidades Autónomas y las Entidades Locales, por la que se dictan instrucciones técnicas a los Ayuntamientos sobre la gestión del Padrón municipal*, para la resolución de la duplicidad, remitiendo al INE la baja o el rechazo del registro enviado, según cuál sea la inscripción que

### Aclaraciones previas:

En los datos de identificación (campos con prefijo **IDTF\_**) figuran los datos de la persona duplicada, mientras que en los datos de variación constan los datos de la persona con la que esta duplicada.

### Si el INE remite pares de registros:

1º Registro: Persona A duplicada con persona B

2º Registro: Persona B duplicada con persona A

**Opción A. Si los datos de identificación** (campos con el prefijo **IDTF\_**) **coinciden completamente en el par de registros duplicados**, siga los siguientes pasos:

1. Si la persona que está duplicada, en nuestro padrón no consta de baja, proceda a darla de baja por duplicado.  
**¡ ATENCIÓN ! Debido a que esta corrección en el movimiento NO DEBE SER COMUNICADA AL INE, tiene que dejar en blanco la casilla de ‘notificación del movimiento al INE en los ficheros de intercambio’.**

*Si en el padrón NO ESTA DUPLICADA, NO DEBE DARLA DE BAJA, ya que en estos casos sólo se trata de resolver el par de duplicados que constan en el INE.*

2. Elija en el asistente la opción de respuesta ‘A’.
3. Pulse el botón <Siguiente> para mostrar el par de registros duplicados.
4. Pulse <Doble-click> sobre la persona del par de duplicados que debe causar baja
5. Indique en <Fecha variación> la fecha más reciente de baja que conste en el campo <**IDTF\_20\_FVAR**> del par de duplicados.
6. Pulse el botón <Terminar> para finalizar.

proceda mantener. El rechazo implicará la baja automática del registro incluido en los datos tras variación <sup>13</sup>.

El envío de una modificación sobre el registro BDU83I también implica su rechazo y, por tanto, la baja automática por duplicado del otro registro (BDU83X).

<sup>13</sup> *El tratamiento de los duplicados intramunicipales es diferente al de los intermunicipales, porque muchas veces no son duplicados reales en el Padrón del Ayto, sino que sólo se han generado en la base del INE. Por este motivo, desde el acuerdo del Pleno del Consejo de 30 de octubre de 2007 (punto 7), los duplicados intramunicipales se resuelven también con la recepción del rechazo del registro, de manera que en estos casos se confirma la baja del otro registro del par.*

**Opción B.** Si ninguno de los dos registros fueran duplicados, y por tanto deben seguir inscritos ambos en el padrón:

1. Elija en el asistente la opción de respuesta '**B**'.
2. Pulse el botón <Siguiendo> para mostrar el par de registros duplicados **con la respuesta que indica su rechazo ya cumplimentada**.
3. Pulse el botón <Terminar> para finalizar.
4. Envíe la documentación que justifique que no son duplicados.

**Opción C.** Si no es el caso contemplado en la opción A ni en la B:

1. Si la persona que está duplicada, en nuestro padrón no consta de baja, proceda a darla de baja por duplicado.  
**¡ ATENCIÓN ! Debido a que esta corrección en el movimiento NO DEBE SER COMUNICADA AL INE, tiene que dejar en blanco la casilla de 'notificación del movimiento al INE en los ficheros de intercambio'.**

*Si en el padrón NO ESTA DUPLICADA, NO DEBE DARLA DE BAJA, ya que en estos casos sólo se trata de resolver el par de duplicados que constan en el INE.*

2. Elija en el asistente la opción de respuesta '**C**'.
3. Pulse el botón <Siguiendo> para mostrar el par de registros duplicados.
4. Pulse <Doble-click> sobre la persona del par de duplicados que debe causar baja
5. Indique en <Fecha variación> la fecha más reciente de baja que conste en el campo <IDTF\_20\_FVAR> del par de duplicados.
6. Pulse el botón <Terminar> para finalizar.

**Si el INE remite un sólo registro:**

Esta forma de comunicar duplicados no se contempla en la normativa que en su día publicó el Ine, por lo que la respuesta en este tipo de situación se está realizando por escrito.

		<p>El motivo es que al no existir 2 pares de registros, el Ayuntamiento informáticamente no puede indicar al Ine cual de los duplicados desea aceptar o rechazar.</p> <p>(*) En el campo &lt;IDTF_20_VAR&gt; el INE indica la fecha de baja de la persona duplicada, salvo los casos en que la desconozca. En el caso del fichero 'POB' del año 97, la fecha a indicar en el campo &lt;IDTF_20_FVAR&gt; cuando conste en blanco será '31-12-1997'.</p>										
<b>ERROR 84 – Duplicado intermunicipal</b>		<p><b><u>Nota previa</u></b></p> <p><b><i>Dado que a partir de junio 2015 el I.N.E ya no permite realizar rechazos informáticos en la gestión de duplicados intermunicipales, la forma de responder en la pantalla de gestiones I.N.E. de la aplicación de padrón ha cambiado.</i></b></p> <p><b><i>A partir de ahora en el asistente de respuesta sólo podrá elegir la denominada “opción única”.</i></b> <b><i>Anote la respuesta solo una vez que haya repercutido la gestión en su padrón, es decir, después de haber generado si procede, la baja en su padrón, la cual será comunicada al I.N.E. en el siguiente fichero de intercambio mensual.</i></b></p> <p>Las gestiones para resolver el duplicado las debe realizar el Ayuntamiento al que el I.N.E. designe la gestión (ésta información figura en la pantalla de gestiones con el I.N.E. en la franja roja informativa que está situada en la parte superior de la pantalla). No obstante aunque no tenga encomendada la gestión, podrá iniciar las gestiones con el otro Ayuntamiento para resolverla lo antes posible.</p> <p>En los datos de identificación (campos con prefijo <b>IDTF_</b>) figuran los datos de la persona duplicada, mientras que en los datos de variación (campos con prefijo <b>VARC_</b>) constan los datos de la persona con la que está duplicada perteneciente a otro municipio. En el campo &lt; <b>IDTF_20_FVAR</b>&gt; el INE indica la fecha de baja de la persona duplicada, salvo los casos en que la desconozca. En el campo &lt;<b>67_68 MUN.PROC/DEST</b>&gt;/&lt;<b>69CONSULADO</b>&gt;.</p>										
<table><tr><td>CVAR: B</td><td>CAUV: DU</td></tr><tr><td>TIPOINF: R</td><td>Error rechazable: NO. Solo con documentación</td></tr><tr><td>CDEV: GE</td><td>Afecta a cifras: S I</td></tr><tr><td>FVAR: Fecha de la variación más reciente</td><td></td></tr><tr><td>Datos de inicio: Inscripción en el propio municipio</td><td>Datos tras variación: Datos de la inscripción en el otro municipio consignado en PRDP, MUDP</td></tr></table>	CVAR: B	CAUV: DU	TIPOINF: R	Error rechazable: NO. Solo con documentación	CDEV: GE	Afecta a cifras: S I	FVAR: Fecha de la variación más reciente		Datos de inicio: Inscripción en el propio municipio	Datos tras variación: Datos de la inscripción en el otro municipio consignado en PRDP, MUDP		
CVAR: B	CAUV: DU											
TIPOINF: R	Error rechazable: NO. Solo con documentación											
CDEV: GE	Afecta a cifras: S I											
FVAR: Fecha de la variación más reciente												
Datos de inicio: Inscripción en el propio municipio	Datos tras variación: Datos de la inscripción en el otro municipio consignado en PRDP, MUDP											
<p><b>Causa del error:</b> El INE ha detectado una duplicidad entre dos registros de la base padronal del INE en distintos municipios.</p> <p><b>Actuación del INE:</b> El INE ha generado en su base dos registros de baja por duplicado, BDU, pendientes de confirmación, uno por cada una de las inscripciones detectadas como duplicadas en cada uno de los municipios afectados: uno con la marca “G” y el otro con la marca “X” en la cola de errores. En los ficheros de devolución mensual se comunican a cada municipio afectado mediante un único registro que contiene, en los datos de inicio, los datos correspondientes a la inscripción en el propio municipio y, en los datos tras variación, los de la inscripción en el otro municipio, identificado en los campos PRDP, MUDP.</p> <p>La inscripción correspondiente al registro con la marga “G” en la cola de errores será la</p>												

<p>que se mantenga por el INE en caso de no respuesta por parte de ningún Ayuntamiento para la resolución del duplicado, en el plazo de cuatro meses, y la que se contabilizará en las cifras de población, en tanto el duplicado no haya sido resuelto.</p> <p><b>Actuación del Ayuntamiento:</b> Efectuar las gestiones contempladas en la Resolución de 30 de enero de 2015 <i>del Presidente del Instituto Nacional de Estadística y del Director General de Coordinación de Competencias con las Comunidades Autónomas y las Entidades Locales, por la que se dictan instrucciones técnicas a los Ayuntamientos sobre la gestión del Padrón municipal, para la resolución de la duplicidad</i>, y remitir al INE la baja cuando proceda.</p> <p>Solo en el caso de los municipios que hayan recibido el registro BDU84X, si su inscripción es la que debe permanecer y no les consta que el otro municipio vaya a remitir la baja al INE, remitir a la correspondiente Delegación Provincial del INE la justificación documental para el rechazo de la baja por duplicado y generación de la correspondiente discrepancia.</p>	<p>según corresponda a un Municipio, País o Consulado, figura el código del Municipio/País/Consulado donde la persona está duplicada.</p> <p>Si tras realizar las gestiones el habitante debe causar baja en su padrón, la causa de baja a indicar dependerá de:</p> <ul style="list-style-type: none"><li>a) Si la duplicidad se ha producido en el transcurso del último año, deberá causar baja en el padrón por <b>"CAMBIO DE RESIDENCIA (CR)"</b>. La fecha de baja será la que conste en <b>IDTF_20_FVAR</b> y el municipio de destino el otro municipio de inscripción.</li><li>b) Si ha transcurrido más de un año la causa de baja debe ser <b>"BAJA POR DUPLICADO (DU)"</b>. La fecha de baja será <b>IDTF_20_FVAR</b>.</li></ul> <p><i>Dado que el movimiento generado en el padrón es el que será comunicado al I.N.E., la casilla de "enviar movimiento" debe dejarse marcada, al contrario de cómo sucedía antes de la modificación de junio 2015.</i></p> <p><u>Si debido a discrepancias con el otro municipio decide rechazar la duplicidad, esta solo podrá hacerse de forma documental por parte del municipio que no tiene atribuida la gestión (ya no podrá ser rechazada en la pantalla de gestiones I.N.E. como se hacía hasta junio 2015).</u></p> <p><b>Opción única de respuesta:</b></p> <p>A partir de junio 2015 desde esta pantalla no se envía al I.N.E. ninguna respuesta para esta gestión 84, por lo que el asistente ahora solo permite elegir la opción única de respuesta, la cual asigna un "guión medio" a modo de control interno para indicar que la gestión ya ha sido resuelta, y en caso de proceder, generada la baja en su padrón.</p>

### INCIDENCIA 85 – Modificación RD pendiente de confirmación

Incidencia aún no implantada.

### INCIDENCIA 86 - Habitante no duplicado, baja por defunción

<b>CVAR: B</b>	<b>CAUV: DE</b>
<b>TIPOINF: C</b>	<b>Error rechazable: NO</b>
<b>CDEV: CM</b>	<b>Afecta a cifras: NO</b>

**Causa del error:** El Ayuntamiento ha comunicado una baja por duplicado que afecta a un habitante para el que Registro Civil ha comunicado la defunción, que consta en la base del INE como BDE82, pendiente de confirmación.

**Actuación del INE:** El registro ha sido incorporado a la base del INE con el error, confirmando la baja por defunción.

**Actuación del Ayuntamiento:** El Ayuntamiento debe corregir la causa, CAUV, y la fecha, FVAR, de la baja en su Padrón y no efectuar nueva comunicación.

#### Opción única.

1. Modifique la causa de baja que consta en el padrón para indicar la baja por causa '**DE**' (defunción) que le comunica el INE. La fecha de baja constará en el campo **<IDTF\_20\_FVAR>** cuando además del error 86 también conste el error 102.  
**¡ ATENCIÓN ! Debido a que esta corrección en el movimiento NO DEBE SER COMUNICADA AL INE, tiene que dejar en blanco la casilla de 'notificación del movimiento al INE en los ficheros de intercambio'.**
2. Elija en el asistente la opción de respuesta '**única**', para indicar que ha realizado la corrección en el padrón.

### INCIDENCIA 87 – Habitante no duplicado, baja por II o por CR

<b>CVAR: B</b>	<b>CAUV: II o CR</b>
<b>TIPOINF: C</b>	<b>Error rechazable: NO</b>
<b>CDEV: CM</b>	<b>Afecta a cifras: NO</b>

**Causa del error:** El Ayuntamiento ha comunicado una baja por duplicado, BDU, pero en la base del INE no existe un registro de BDU, pendiente de confirmación, bien porque no ha generado un duplicado con ese registro bien porque el duplicado ha sido previamente rechazado, o lo que existe es una BCR pendiente.

#### Opción única.

1. Elimine el movimiento de baja por duplicado y genere un nuevo movimiento con la causa y fecha de baja indicada por el I.N.E. (inclusión indebida o cambio de residencia).  
**¡ ATENCIÓN ! Debido a que esta corrección en el movimiento NO DEBE SER COMUNICADA AL INE, tiene que dejar en blanco la casilla de 'notificación del movimiento al INE en los ficheros de intercambio'.**
2. Elija en el asistente la opción de respuesta '**única**', para indicar que ha efectuado la corrección en el padrón.

<p><b>Actuación del INE:</b> El registro ha sido incorporado a la base del INE con el error, como una baja por inscripción indebida, BII, o confirmando la baja por cambio de residencia, BCR, pendiente, en su caso.</p> <p><b>Actuación del Ayuntamiento:</b> Si procede, repercutir la misma CAUV y FVAR en su Padrón y no enviar nueva variación al INE.</p> <p>En el caso de tratarse de un duplicado que únicamente figura como tal en el Padrón del Ayuntamiento pero no en la base de datos del INE, comprobar que el registro que se mantiene en el INE es el correcto, y de no ser así comunicarlo a la Delegación Provincial del INE.</p>	<p><i>En el caso de tratarse de un duplicado que únicamente figura como tal en el Padrón del Ayuntamiento pero no en la base de datos del INE, comprobar que el registro que se mantiene en el INE es el correcto, y de no ser así comunicarlo a la Delegación Provincial del INE.</i></p>						
<p><b>INCIDENCIA 88 - Baja por cambio de residencia sin alta asociada</b></p> <table border="1" data-bbox="208 703 1196 890"> <tr> <td><b>CVAR: B</b></td><td><b>CAUV: CR</b></td></tr> <tr> <td><b>TIPOINF: C</b></td><td><b>Error rechazable: NO</b></td></tr> <tr> <td><b>CDEV: CM</b></td><td><b>Afecta a cifras: SI</b></td></tr> </table> <p><b>Causa del error:</b> El Ayuntamiento ha enviado una baja por cambio de residencia sin que el INE haya recibido el alta asociada del municipio de destino.</p> <p><b>Actuación del INE:</b> El registro ha sido incorporado a la base del INE con el error, a la espera de recibir el alta. Transcurridos 2 meses sin haber recibido el alta, se comunica el error al Ayuntamiento.</p> <p><b>Actuación del Ayuntamiento:</b> Comprobar que la comunicación de la baja no haya sido consecuencia de algún error, en cuyo caso deberá comunicarse a la Delegación Provincial del INE para solicitar la eliminación del movimiento de baja en la base padronal del INE, a la vez que se elimina esta baja del Padrón del Ayuntamiento. No obstante, puede haber casos en los que no exista alta asociada, por ej. menores españoles hijos de extranjeros que no son inscritos en el Consulado, para los que puede procederse a la baja a instancias de sus padres.</p>	<b>CVAR: B</b>	<b>CAUV: CR</b>	<b>TIPOINF: C</b>	<b>Error rechazable: NO</b>	<b>CDEV: CM</b>	<b>Afecta a cifras: SI</b>	<p><b>Opción única.</b></p> <p>Compruebe que la baja no se ha realizado por error en su padrón, dado que transcurridos 2 meses, el I.N.E. no tiene constancia del alta en municipio de destino.</p> <p>Si ha sido un error debe:</p> <ol style="list-style-type: none"> <li>1. Eliminar la baja de su padrón.</li> <li>2. Comunicarlo al I.N.E. para que la baja sea eliminada también de la base padronal del I.N.E.</li> <li>3. Elija en el asistente la opción de respuesta 'única', para indicar que ha efectuado la corrección en el padrón.</li> </ol>
<b>CVAR: B</b>	<b>CAUV: CR</b>						
<b>TIPOINF: C</b>	<b>Error rechazable: NO</b>						
<b>CDEV: CM</b>	<b>Afecta a cifras: SI</b>						
<p><b>ERROR 89 - Habitante fallecido</b></p>	<p><b>Opción única.</b></p>						

<table border="1"> <tr> <td><b>CVAR:</b> <b>Cualquiera</b></td><td><b>CAUV: Cualquiera</b></td></tr> <tr> <td><b>TIPOINF: R</b></td><td><b>Error rechazable: NO</b></td></tr> <tr> <td><b>CDEV: GE</b></td><td><b>Afecta a cifras: S I</b></td></tr> <tr> <td></td><td><b>FVAR: Fecha de la defunción</b></td></tr> </table> <p><b>Causa del error:</b> Este error se produce cuando el Ayuntamiento ha remitido una variación diferente a BDE que afecta a un habitante que en la base padronal del INE consta como fallecido.</p> <p><b>Actuación del INE:</b> El registro NO ha sido incorporado a la base del INE y se devuelve al Ayuntamiento con el error, consignado en FVAR la fecha de la defunción.</p> <p><b>Actuación del Ayuntamiento:</b> Comprobar mediante la consulta en IDA- Padrón si no se ha repercutido alguna variación de baja comunicada al Ayuntamiento y repercutirla en su Padrón.</p> <p>Si el Ayuntamiento tuviera constancia de que no se ha producido la defunción deberá comunicarlo a la correspondiente Delegación Provincial del INE para comprobación por su parte y, en su caso (si la Delegación no aprecia error en la generación de la defunción), aportar una fe de vida. Una vez eliminada la defunción en la base del INE, se podrá volver a enviar la variación.</p>	<b>CVAR:</b> <b>Cualquiera</b>	<b>CAUV: Cualquiera</b>	<b>TIPOINF: R</b>	<b>Error rechazable: NO</b>	<b>CDEV: GE</b>	<b>Afecta a cifras: S I</b>		<b>FVAR: Fecha de la defunción</b>	<p>Compruebe si tiene pendiente de repercutir en el padrón una baja por defunción (incidencia 82) mediante la consulta en IDA- Padrón. Si es así elimine el movimiento generado distinto a la baja por defunción y genere la baja por defunción.</p> <p>1. Elija en el asistente la opción de respuesta 'única', para indicar que ha efectuado la corrección en el padrón.</p> <p>Si el Ayuntamiento tuviera constancia de que no se ha producido la defunción deberá comunicarlo a la correspondiente Delegación Provincial del INE para comprobación por su parte y, en su caso (si la Delegación no aprecia error en la generación de la defunción), aportar una fe de vida. Una vez eliminada la defunción en la base del INE, se podrá volver a enviar la variación.</p>
<b>CVAR:</b> <b>Cualquiera</b>	<b>CAUV: Cualquiera</b>								
<b>TIPOINF: R</b>	<b>Error rechazable: NO</b>								
<b>CDEV: GE</b>	<b>Afecta a cifras: S I</b>								
	<b>FVAR: Fecha de la defunción</b>								
<p><b>ERROR 90 – Movimiento RD sin variación territorial asociada</b></p> <p><b>Incidencia aún no implantada.</b></p>									
<p><b>INCIDENCIA 91 - alta por omisión encontrada en otro municipio o consulado</b></p>	<p><b>Opción única:</b></p> <p>1. Corrija en el padrón la causa de alta por '<b>OM</b>' (omisión) para</p>								

CVAR: A	CAUV: CR		
TIPOINF: C	Error rechazable: NO		
CDEV: CM	Afecta a cifras: NO		
	<b>PRDP, MUDP, CODP:</b> <b>Cumplimentados con los códigos de provincia, municipio y, en su caso, consulado de procedencia localizados en la base del INE</b>		<p>sustituirla por 'CR/M' (cambio de residencia - municipio). El código del municipio al que debe efectuar la comunicación figura en el campo &lt;67_68 MUN.PROC/DEST&gt;, y en el campo &lt;VARC_69 CONSULADO&gt; si se trata de un consulado.</p> <p><b>¡ ATENCIÓN ! Debido a que esta corrección en el movimiento NO DEBE SER COMUNICADA AL INE, tiene que dejar en blanco la casilla de 'notificación del movimiento al INE en los ficheros de intercambio'.</b></p> <ol style="list-style-type: none"> <li>Comunique al otro Ayuntamiento el alta en su municipio por cambio de residencia, para que a su vez el otro municipio proceda a dar de baja al habitante.</li> <li>Elija en el asistente la opción de respuesta 'única', para indicar al INE que ha corregido el movimiento y que ha efectuado la comunicación al otro Ayuntamiento.</li> </ol>
<p><b>Causa del error:</b> El INE ha localizado en su base al habitante, remitido por el Ayuntamiento como un alta por omisión, AOM, inscrito en otro municipio o consulado.</p>			
<p><b>Actuación del INE:</b> El registro ha sido incorporado a la base del INE como un alta por cambio de residencia, ACR, procedente del municipio, o país y consulado: PRDP, MUDP, CODP.</p>			
<p><b>Actuación del Ayuntamiento:</b> Modificar la causa y procedencia del alta en su propio Padrón y no remitir nueva comunicación al INE.</p>			
<p><b>ERROR 92 - Existe par alta-baja con la misma fecha de variación para el mismo habitante</b></p>			<p><i>Este error nunca debería darse en la aplicación, pues no permite generar un alta y baja del habitante con la misma fecha.</i></p>
CVAR: Cualquiera	CAUV: Cualquiera		
TIPOINF: R	Error rechazable: NO		
CDEV: GE	Afecta a cifras: S I		
<p><b>Causa del error:</b> Se han remitido en el mismo fichero mensual una variación de alta y otra de baja con la misma fecha de variación, FVAR, referidas al mismo habitante. Si en el fichero se incluyen modificaciones referidas al mismo habitante también se devuelven</p>			

con el mismo error. Se rechazan porque no es posible saber en qué orden deben repercutirse, y el procedimiento de actualización de la base padronal del INE siempre incorpora, a igual FVAR, en primer lugar las altas, luego las modificaciones y a continuación las bajas.

De forma excepcional, este error no se genera cuando las variaciones remitidas por el Ayuntamiento sean un alta por nacimiento, ANA, y una baja por defunción, BDE, que afecten a niños nacidos vivos de menos de 24 horas.

**Actuación del INE:** Los registros afectados por el error NO han sido incorporados a la base del INE.

**Actuación del Ayuntamiento:** Comprobar la situación en la base del INE y enviar la variación que corresponda. Si el objetivo es anular un alta errónea que no consta en la base del INE, no deberán reenviarse los registros. Si el objetivo es modificar los datos de una inscripción ya existente, enviar una modificación de datos.

### ERROR 93 - No se ha efectuado ninguna reclamación que afecte a ese habitante o es una incidencia no rechazable

<b>CVAR:</b> Cualquiera	<b>CAUV:</b> Cualquiera
<b>TIPOINF:</b> R	<b>Error rechazable:</b> NO
<b>CDEV:</b> GE	<b>Afecta a cifras:</b> SI

**Causa del error:** Se ha remitido un rechazo a una comunicación del INE que no es susceptible de rechazo, que el INE no ha efectuado, o que ya ha sido rechazada anteriormente. Las únicas comunicaciones susceptibles de rechazo son defunciones devueltas con el error 77, BDE77, y los duplicados intramunicipales, BDU83.

**Actuación del INE:** El rechazo NO ha sido incorporado a la base del INE.

**Actuación del Ayuntamiento:** Si se ha remitido un rechazo distinto a alguna comunicación de BDE77 o BDU83, ninguna. En caso de que se refiera a alguna de las comunicaciones anteriores, comprobar la situación en la base del INE, por si no existiera coincidencia en los datos de identificación y reenviar el rechazo con los mismos datos.

**Opción A.** En caso de que se refiera a alguna de las comunicaciones por BDE77 O BDU83.

1. Comprobar la situación en la base del INE, por si no existiera coincidencia en los datos de identificación y en caso de existir algún cambio en esos datos de identificación (campos con el prefijo <ITDF\_>), corregirlos y reenviar nuevamente el registro rechazado anteriormente por BDE77 o BDU83. Para reenviar ese registro actualice la fecha de respuesta al INE, de modo que el rechazo corregido será nuevamente enviado en el siguiente fichero de intercambio.

2. Elija en el asistente la opción de respuesta 'A', para indicar que vuelve a enviarse el rechazo corregido al INE.

**Opción B.** Si se ha remitido un rechazo distinto a alguna comunicación de BDE77 o BDU83 no debe hacer nada puesto que no se trataría de una incidencia rechazable.

1. Elija en el asistente la opción de respuesta 'B', para indicar que se ha tratado de un error.

<p><b>INCIDENCIA 94 - Baja por inscripción indebida mal clasificada</b></p> <table border="1" data-bbox="208 357 1178 544"> <tr> <td><b>CVAR: B</b></td><td><b>CAUV: II/CR/BC</b></td></tr> <tr> <td><b>TIPOINF: C</b></td><td><b>Error rechazable: NO</b></td></tr> <tr> <td><b>CDEV: CM</b></td><td><b>Afecta a cifras: NO</b></td></tr> </table> <p><b>Causa del error:</b> Se ha remitido una baja por inscripción indebida, BII, o caducidad, BBC, cuando en la base del INE existe una baja por duplicado, BDU, o cambio de residencia, BCR, pendientes de confirmación.</p> <p><b>Actuación del INE:</b> El registro ha sido incorporado a la base del INE con la CAUV y FVAR de la baja pendiente de confirmación.</p> <p><b>Actuación del Ayuntamiento:</b> Corregir los datos en su Padrón, cuando proceda, y no enviar nueva comunicación.</p>	<b>CVAR: B</b>	<b>CAUV: II/CR/BC</b>	<b>TIPOINF: C</b>	<b>Error rechazable: NO</b>	<b>CDEV: CM</b>	<b>Afecta a cifras: NO</b>	<p><b>Opción única:</b></p> <ol style="list-style-type: none"> <li>1. Corrija en el padrón la causa de baja por inclusión indebida o caducidad para sustituirla por la causa indicada por el INE en el campo &lt;IDTF_22_CAUV&gt;. Si se trata de un cambio de residencia, el INE indica el municipio de destino en el campo &lt;67_68_MUN.PROC/DEST / VARC_69_CONSULADO&gt;.</li> </ol> <p><b>¡ ATENCIÓN ! Debido a que esta corrección en el movimiento NO DEBE SER COMUNICADA AL INE, tiene que dejar en blanco la casilla de ‘notificación del movimiento al INE en los ficheros de intercambio’.</b></p> <ol style="list-style-type: none"> <li>2. Elija en el asistente la opción de respuesta 'única', para indicar que ha efectuado la corrección en su padrón.</li> </ol>		
<b>CVAR: B</b>	<b>CAUV: II/CR/BC</b>								
<b>TIPOINF: C</b>	<b>Error rechazable: NO</b>								
<b>CDEV: CM</b>	<b>Afecta a cifras: NO</b>								
<p><b>INCIDENCIA 95 - Baja por cambio de residencia con provincia-municipio/país consulado destino erróneo</b></p> <table border="1" data-bbox="208 1043 1196 1442"> <tr> <td><b>CVAR: B</b></td><td><b>CAUV: CR</b></td></tr> <tr> <td><b>TIPOINF: C</b></td><td><b>Error rechazable: NO</b></td></tr> <tr> <td><b>CDEV: CM</b></td><td><b>Afecta a cifras: NO</b></td></tr> <tr> <td></td><td><b>PRDP, MUDP, CODP: Cumplimentados con los códigos de provincia, municipio y, en su caso, consulado de destino localizados en la base del INE</b></td></tr> </table>	<b>CVAR: B</b>	<b>CAUV: CR</b>	<b>TIPOINF: C</b>	<b>Error rechazable: NO</b>	<b>CDEV: CM</b>	<b>Afecta a cifras: NO</b>		<b>PRDP, MUDP, CODP: Cumplimentados con los códigos de provincia, municipio y, en su caso, consulado de destino localizados en la base del INE</b>	<p><b><u>Respuesta automática durante la carga del fichero</u></b></p> <p>Esta gestión puede ser contestada y corregida en su padrón de forma automática durante el proceso de carga, marcando en el asistente de carga del fichero la casilla correspondiente al error 95. Si el movimiento de baja por cambio de residencia es localizado se procederá a la corrección automática del municipio de destino con el comunicado por el Ine, en caso contrario deberá resolver manualmente.</p> <p><b><u>ATENCIÓN, esto supone aceptar y dar por buenas todas las comunicaciones del INE, por lo que queda bajo su decisión el uso de esta opción de respuesta.</u></b></p> <p>Claves de respuesta automática:</p> <p><b>A:</b> cuando el movimiento de baja es localizado y se efectúa la</p>
<b>CVAR: B</b>	<b>CAUV: CR</b>								
<b>TIPOINF: C</b>	<b>Error rechazable: NO</b>								
<b>CDEV: CM</b>	<b>Afecta a cifras: NO</b>								
	<b>PRDP, MUDP, CODP: Cumplimentados con los códigos de provincia, municipio y, en su caso, consulado de destino localizados en la base del INE</b>								

**Causa del error:** Se ha remitido una baja por cambio de residencia con los códigos de destino erróneos.

**Actuación del INE:** El registro ha sido incorporado a la base del INE con los códigos de destino correspondientes al alta por cambio de residencia asociada.

**Actuación del Ayuntamiento:** Corregir los datos en su Padrón, y no enviar nueva comunicación.

corrección del municipio de destino.

**Sin respuesta:** cuando el movimiento de baja no es localizado con fiabilidad en su padrón o ya consta con el municipio de destino indicado por el Ine. Requiere su contestación manual.

### Respuesta manual mediante asistente

#### **Opción única:**

1. Corrija en el padrón el municipio o consulado de destino. Para ello reemplace la causa de baja por cambio de municipio que le indica el INE. El código del municipio de destino figura en el campo <67\_68\_MUN.PROC/DEST>, y en el campo <VARC\_69\_CONSULADO> si se trata de un consulado.  
**¡ ATENCIÓN ! Debido a que esta corrección en el movimiento NO DEBE SER COMUNICADA AL INE, tiene que dejar en blanco la casilla de 'notificación del movimiento al INE en los ficheros de intercambio'.**  
Cuando la situación padronal lo haga posible, el asistente le permitirá corregir el lugar de destino de forma automática en el padrón, marcando la casilla 'corregir automáticamente la baja en su padrón' del punto <F>.
2. Elija en el asistente la opción de respuesta '**única**', para indicar que se ha hecho la corrección en su padrón.

### **ERROR 96 - Baja ya realizada**

<b>CVAR: B</b>	<b>CAUV: Cualquiera</b>
<b>TIPOINF: R</b>	<b>Error rechazable: NO</b>
<b>CDEV: GE</b>	<b>Afecta a cifras: NO</b>

**Causa del error:** Ya consta una baja referida al mismo habitante y con la misma fecha de variación, FVAR, en la base padronal del INE. La baja ha sido remitida anteriormente por el Ayuntamiento o se trata de una baja comunicada por el INE y

*La posible causa de este error es que el Ayuntamiento ha enviado dos veces el mismo movimiento al solapar fechas de envío al INE. Otro posible motivo es que en el fichero de movimientos figure duplicado el movimiento, por lo que debe borrar aquel que no corresponda.*

#### **Opción única:**

1. Si en la aplicación de padrón el movimiento está duplicado por coincidir en los dos movimientos la causa y la fecha de baja, borre el que no corresponda.
2. Elija en el asistente la opción de respuesta '**única**', para indicar

confirmada por éste al no haber recibido respuesta en el plazo previsto para ello.  
**Actuación del INE:** El registro NO ha sido incorporado a la base del INE, porque ya figura la baja.  
**Actuación del Ayuntamiento:** Ninguna.

que ha comprobado y en su caso corregido en el padrón el motivo de este error.

### 7INCIDENCIA 97 - Baja por inclusión indebida de habitante fallecido

<b>CVAR: B</b>	<b>CAUV: DE</b>
<b>TIPOINF: C</b>	<b>Error rechazable: NO</b>
<b>CDEV: CM</b>	<b>Afecta a cifras: NO</b>

**Causa del error:** Se ha remitido una baja por inscripción indebida, BII, para un registro que en la base del INE consta como baja por defunción comunicada por Registro Civil, pendiente de confirmación, BDE82.

**Actuación del INE:** El registro ha sido incorporado a la base del INE confirmando la defunción con la CAUV y FVAR de la defunción.

**Actuación del Ayuntamiento:** Corregir, si procede, los datos en su Padrón y no efectuar nueva comunicación.

### Respuesta automática durante la carga del fichero

Esta gestión puede ser contestada y corregida en su padrón de forma automática durante el proceso de carga, marcando en el asistente de carga del fichero la casilla correspondiente al error 97. Si el movimiento de baja por inclusión indebida que el Ayuntamiento remitió al Ine es localizado, se procederá a la corrección automática de la causa y fecha de baja con la causa DE-defunción que ahora comunica el Ine, en caso contrario deberá resolver manualmente.

**ATENCIÓN, esto supone aceptar y dar por buenas todas las comunicaciones del INE, por lo que queda bajo su decisión el uso de esta opción de respuesta.**

Claves de respuesta automática:

**A:** cuando el movimiento de baja por inclusión indebida es localizado y se efectúa la corrección con la causa y fecha de baja por DE-defunción ahora comunicadas por el INE.

**Sin respuesta:** cuando el movimiento de baja existente en el padrón por inclusión indebida no es localizado con fiabilidad en su padrón. Requiere su contestación manual.

### Respuesta manual mediante asistente

**Opción única:**

1. Corrija el padrón para sustituir la causa de baja 'II' (inclusión indebida) por la causa 'DE' (defunción) que le comunica el INE. La fecha de defunción figura en el campo <IDTF\_20\_FVAR>.

	<p><b>¡ ATENCIÓN ! Debido a que esta corrección en el movimiento NO DEBE SER COMUNICADA AL INE, tiene que dejar en blanco la casilla de 'notificación del movimiento al INE en los ficheros de intercambio'.</b></p> <p>2. Elija en el asistente la opción de respuesta 'única', para indicar que se ha hecho la corrección en su padrón.</p>						
<p><b>INCIDENCIA 98 - Baja por cambio de residencia de habitante fallecido</b></p> <table border="1" data-bbox="208 547 1196 734"><tr><td><b>CVAR: B</b></td><td><b>CAUV: DE</b></td></tr><tr><td><b>TIPOINF: C</b></td><td><b>Error rechazable: NO</b></td></tr><tr><td><b>CDEV: CM</b></td><td><b>Afecta a cifras: NO</b></td></tr></table> <p><b>Causa del error:</b> Se ha remitido una baja por cambio de residencia, BCR, para un registro que en la base del INE consta como baja por defunción comunicada por Registro Civil, pendiente de confirmación, BDE82.</p> <p><b>Actuación del INE:</b> El registro ha sido incorporado a la base del INE confirmando la defunción con la CAUV y FVAR de la defunción.</p> <p><b>Actuación del Ayuntamiento:</b> Corregir, si procede, los datos en su Padrón y no efectuar nueva comunicación.</p>	<b>CVAR: B</b>	<b>CAUV: DE</b>	<b>TIPOINF: C</b>	<b>Error rechazable: NO</b>	<b>CDEV: CM</b>	<b>Afecta a cifras: NO</b>	<p><b><u>Respuesta automática durante la carga del fichero</u></b></p> <p>Esta gestión puede ser contestada y corregida en su padrón de forma automática durante el proceso de carga, marcando en el asistente de carga del fichero la casilla correspondiente al error 98. Si el movimiento de baja por cambio de residencia (CR M/E) que el Ayuntamiento remitió al Ine es localizado, se procederá a la corrección automática de la causa y fecha de baja con la causa DE-defunción que ahora comunica el Ine, en caso contrario deberá resolver manualmente.</p> <p><b><u>ATENCIÓN, esto supone aceptar y dar por buenas todas las comunicaciones del INE, por lo que queda bajo su decisión el uso de esta opción de respuesta.</u></b></p> <p>Claves de respuesta automática:</p> <p><b>A:</b> cuando el movimiento de baja por cambio de residencia es localizado y se efectúa la corrección con la causa y fecha de baja por DE-defunción ahora comunicadas por el INE.</p> <p><b>Sin respuesta:</b> cuando el movimiento de baja existente en el padrón por cambio de residencia no es localizado con fiabilidad en su padrón. Requiere su contestación manual.</p> <p><b><u>Respuesta manual mediante asistente</u></b></p> <p><b>Opción única:</b></p> <p>1. Corrija el padrón para sustituir la causa de baja '<b>CR/M-E</b>' (cambio de residencia) por la causa '<b>DE</b>' (defunción) que le comunica el INE. La fecha de defunción figura en el campo</p>
<b>CVAR: B</b>	<b>CAUV: DE</b>						
<b>TIPOINF: C</b>	<b>Error rechazable: NO</b>						
<b>CDEV: CM</b>	<b>Afecta a cifras: NO</b>						

	<p>&lt;IDTF_20_FVAR&gt;.  <b>¡ ATENCIÓN ! Debido a que esta corrección en el movimiento NO DEBE SER COMUNICADA AL INE, tiene que dejar en blanco la casilla de 'notificación del movimiento al INE en los ficheros de intercambio'.</b></p> <p>2. Elija en el asistente la opción de respuesta '<b>única</b>', para indicar que se ha hecho la corrección en su padrón.</p>						
<p><b>ERROR 99 - Habitante con movimiento posterior al comunicado</b></p> <table border="1" data-bbox="208 579 1196 783"> <tr> <td><b>CVAR:</b> Cualquiera</td><td><b>CAUV:</b> Cualquiera</td></tr> <tr> <td><b>TIPOINF: R</b></td><td><b>Error rechazable: NO</b></td></tr> <tr> <td><b>CDEV: GE</b></td><td><b>Afecta a cifras: Depende</b></td></tr> </table> <p><b>Causa del error:</b> Se produce para cualquier tipo de variación cuando en la base del INE ya existe un movimiento con una FVAR posterior a la comunicada. El movimiento que provoca la devolución, que puede ser del mismo u otro municipio, puede consultarse en los ficheros específicos <b>Hppmmm99.maa</b><sup>14</sup> que pueden descargarse desde el apartado Errores Pendientes / <i>Descarga de Ficheros con Errores 99 con información mov. posterior</i> de IDAPadrón.</p> <p>El diseño de registro de los ficheros Hppmmm99.maa es el de intercambio + cola de errores + los campos CVAR, CAUV, FVAR, PRDP, MUDP, CODP, CPRO, CMUN y CCON correspondientes al movimiento posterior en el municipio CPRO, CMUN.</p> <p>El campo CCON estará cumplimentado únicamente cuando el error 99 haya sido generado como consecuencia de un movimiento posterior en el PERE<sup>15</sup>, en cuyo caso CPRO=66, CMUN=código de país y CCON= código de consulado.</p> <p><b>Actuación del INE:</b> El registro NO ha sido incorporado a la base del INE.</p> <p><b>Actuación del Ayuntamiento:</b> Consultar en IDA-Padrón, en el correspondiente fichero Hppmmm99.maa, cuál es la variación posterior que origina el error y, en su caso, proceder a la baja de su inscripción padronal si el habitante se ha inscrito en otro municipio/consulado.</p>	<b>CVAR:</b> Cualquiera	<b>CAUV:</b> Cualquiera	<b>TIPOINF: R</b>	<b>Error rechazable: NO</b>	<b>CDEV: GE</b>	<b>Afecta a cifras: Depende</b>	<p>Consultar en la página web de IDA-Padrón  <a href="https://idapadron.ine.es">https://idapadron.ine.es</a>  en el correspondiente fichero Hppmmm99.maa, cuál es la variación posterior que origina el error y, en su caso, proceder a la baja de su inscripción padronal si el habitante se ha inscrito en otro municipio/consulado.</p> <p>Se trata de un fichero que para leerlo se requiere un editor de texto que muestre correctamente encolumnada la información. La causa de cambio de residencia figura en la posición 705 a 707, la fecha del movimiento en la posición 708 a 715 y el código Ine del municipio en la posición 716 a 720.</p> <p><b>Opción única:</b></p> <ol style="list-style-type: none"> <li>1. En el INE existe un movimiento posterior al movimiento ahora enviado, por lo que el INE no lo incorpora al fichero padronal.</li> <li>2. Elija en el asistente la opción de respuesta '<b>única</b>', para indicar: <ul style="list-style-type: none"> <li>• Que en el padrón ha eliminado el movimiento posterior al comunicado en el fichero 'Hppmmm99.maa'.</li> <li>• En su caso efectuar en el padrón la baja indicada en el fichero 'Hppmmm99.maa'.</li> </ul> </li> </ol>
<b>CVAR:</b> Cualquiera	<b>CAUV:</b> Cualquiera						
<b>TIPOINF: R</b>	<b>Error rechazable: NO</b>						
<b>CDEV: GE</b>	<b>Afecta a cifras: Depende</b>						

<sup>14</sup> Ficheros creados por acuerdo del Consejo de Empadronamiento de 18 de noviembre de 2008. Modificación del diseño (incorporación del Consulado) en reunión de 7 de noviembre de 2011.

<sup>15</sup> Padrón de españoles residentes en el extranjero.

### INCIDENCIA 100 - Alta por cambio de residencia de habitante no existente en la base padronal del INE, ni en el PERE

<b>CVAR: A</b>	<b>CAUV: OM</b>
<b>TIPOINF: C</b>	<b>Error rechazable: NO</b>
<b>CDEV: CM</b>	<b>Afecta a cifras: NO</b>

**Causa del error:** No se ha localizado al habitante en la base padronal del INE, ni en el PERE, en el caso de españoles procedentes del extranjero.

**Actuación del INE:** El registro ha sido incorporado a la base del INE como un alta por omisión, AOM, y tras efectuar una búsqueda manual posterior en su base no se ha localizado la inscripción en ningún otro municipio, procediendo a comunicar la incidencia.

**Actuación del Ayuntamiento:** Puede cambiar la calificación del alta en su propio Padrón, pero sin efectuar ninguna comunicación.

### Respuesta automática durante la carga del fichero

Esta gestión puede ser contestada y corregida en su padrón de forma automática durante el proceso de carga, marcando en el asistente de carga del fichero la casilla correspondiente al error 100. Si el movimiento de alta por cambio de residencia (CR M/E) que el Ayuntamiento remitió al Ine es localizado, se procederá a la corrección automática de la causa y fecha de alta con la causa OM-omisión que ahora comunica el Ine, en caso contrario deberá resolver manualmente.

**ATENCIÓN, esto supone aceptar y dar por buenas todas las comunicaciones del INE, por lo que queda bajo su decisión el uso de esta opción de respuesta.**

Claves de respuesta automática:

**A:** cuando el movimiento de alta por cambio de residencia es localizado y se efectúa la corrección con la causa y fecha de alta por OM-omisión ahora comunicadas por el INE.

**Sin respuesta:** cuando el movimiento de alta existente en el padrón por cambio de residencia no es localizado con fiabilidad en su padrón. Requiere su contestación manual.

### Respuesta manual mediante asistente

**Opción única:**

1. Sustituya en el padrón la causa de alta existente por cambio de residencia (CR M/E) por la causa 'OM' (alta por omisión).  
**¡ ATENCIÓN ! Debido a que esta corrección en el movimiento NO DEBE SER COMUNICADA AL INE, tiene**

### INCIDENCIA 101 - Movimiento realizado por acuerdo del Consejo de Empadronamiento

<b>CVAR: B</b>	<b>CAUV: DU/CR/BC/II</b>
<b>TIPOINF: C</b>	<b>Error rechazable: NO</b>
<b>CDEV: RE</b>	<b>Afecta a cifras: S I</b>

**Causa del error:** Se comunica al Ayuntamiento una baja por cambio de residencia, duplicado, caducidad o inscripción indebida, en virtud de los acuerdos del Consejo de Empadronamiento para confirmar las BCR comunicadas a los Ayuntamientos mediante las incidencias 76, 80 y 106 que no hayan sido confirmadas en 4 meses, los duplicados BDU83 o BDU84 pendientes que no hayan sido resueltos en 4 meses, las propuestas de BII relativas a errores 70 <sup>\*16</sup> o 144 (Procedimiento de actuación conjunta Padrón-Censo Electoral) no resueltas en el plazo establecido o como consecuencia de la resolución de discrepancias, las BBC113 para las que no se haya recibido la renovación o caducidad en 4 meses, los duplicados con el PERE, BDU117, no resueltos en 4 meses...

**Actuación del INE:** El INE ha generado en su base una baja por la CAUV indicada, confirmada y con el error 101.

**Actuación del Ayuntamiento:** El Ayuntamiento debe incorporar este movimiento en su Padrón, y enviar la correspondiente variación al INE. Hay que considerar que estos movimientos son de incorporación obligatoria para el Ayuntamiento, independientemente del derecho que le asiste para interponer los recursos que correspondan contra las resoluciones del INE, y de la notificación que, en su caso, corresponda a los ciudadanos (resolución de duplicados, bajas por caducidad o por inscripción indebida)

<sup>16</sup> Por acuerdo del Pleno de 13-11-2012 se ampliaron las causas del error 70 y se generaron los ficheros específicos de registros que como consecuencia de ello estaban en la base del INE con el error 70, HppmmmlA.070, como propuestas de BII para su corrección en 3 meses, pasado el

**que dejar en blanco la casilla de 'notificación del movimiento al INE en los ficheros de intercambio'.**

2. Elija en el asistente la opción de respuesta 'única', para indicar que ha hecho la corrección en el padrón.

*Si al proceder a dar la baja con la fecha comunicada por el Ine, quedaran en el padrón movimientos por modificación de datos PE,CD,RD,RV,CO posteriores a esa fecha de baja, si ya hubieran sido comunicados al Ine pueden provocar la incidencia 99 - HABITANTE CON MOVIMIENTO POSTERIOR AL COMUNICADO. Si esos movimientos aún no han sido comunicados al Ine, decida si procede su eliminación del padrón.*

#### Respuesta automática durante la carga del fichero

Esta gestión puede ser contestada de forma automática durante el proceso de carga, marcando en el asistente de carga del fichero la casilla correspondiente al error 101.

Claves de respuesta automática:

**A:** cuando el habitante es localizado y se efectúa la baja automática.

**Guión medio:** cuando el habitante es localizado pero no se efectúa la baja por constar ya de baja en el padrón (con la causa y fecha indicada por el Ine u otra). En este caso debe supervisar la situación, por si requiere respuesta manual.

**Sin respuesta:** debido a que el habitante no ha podido ser localizado en su padrón. Requiere su contestación manual.

Si desea responder de forma individualizada por medio del asistente de respuestas, deje esa casilla en blanco.

#### Respuesta manual mediante asistente

**Opción única:**

1. Debe generar en su padrón el movimiento indicado por el INE, con los datos padronales que figuran en éste

plazo se confirmaron con el error 101.

registro. La causa del movimiento figura en el campo <IDTF\_21\_CVAR – IDTF\_22\_CAUV>, y la fecha en <IDTF\_20\_FVAR >.

Cuando la situación padronal lo haga posible, el asistente le permitirá generar la baja de forma automática en el padrón, marcando la casilla 'generar automáticamente la baja en su padrón' del punto <F>.

2. Elija en el asistente la opción de respuesta '**única**', para indicar que ha generado en el padrón el movimiento indicado, y que será remitido al INE en el siguiente fichero de intercambio, junto al resto de altas, bajas y modificaciones efectuadas en el mes.

#### INCIDENCIA 102 - Fecha de variación no correspondiente a ese movimiento

CVAR: A/B	CAUV: NA/CR, DE, DU
TIPOINF: C	Error rechazable: NO
CDEV: CM	Afecta a cifras: Depende
FVAR: cumplimentada según tabla adjunta	

**Causa del error:** Se ha remitido un movimiento cuya **fecha de variación**, FVAR, no es coherente con el tipo de variación (ANA, BDE) o con la variación asociada de alta (BCR 76, 80, 106) o con el movimiento que se confirma (BCR 115, 116, BDU) según la siguiente tabla:

VARIACIÓN	FVAR
Altas	

#### Respuesta automática durante la carga del fichero

Esta gestión puede ser contestada y corregida en su padrón de forma automática durante el proceso de carga, marcando en el asistente de carga del fichero la casilla correspondiente al error 102. Si el movimiento afectado es localizado en su padrón, se procederá a la corrección automática de la fecha del movimiento con la comunicada por el Ine, en caso contrario deberá resolver manualmente.

**ATENCIÓN, esto supone aceptar y dar por buenas todas las comunicaciones del INE, por lo que queda bajo su decisión el uso de esta opción de respuesta.**

Claves de respuesta automática:

**A:** cuando el movimiento afectado es localizado y se efectúa la corrección de la fecha.

**Sin respuesta:** cuando el movimiento afectado no es localizado con fiabilidad en su padrón. Requiere su contestación manual.

#### Respuesta manual mediante asistente

**Opción única:**

<div>- Nacimiento</div>	<div>- La que consta en el nacimiento comunicado por Registro Civil</div>	<div><div>1. Corrija en el padrón la fecha del movimiento comunicado por el INE, reemplazándolo con la fecha indicada en el campo &lt;IDTF_20_FVAR&gt;. ¡ ATENCIÓN ! Debido a que esta corrección en el movimiento NO DEBE SER COMUNICADA AL INE, tiene que dejar en blanco la casilla de ‘notificación del movimiento al INE en los ficheros de intercambio’.</div><div>2. Elija en el asistente la opción de respuesta 'única', para indicar que se ha hecho la corrección en su padrón.</div></div>						
<div>Bajas</div>								
<div>- Defunción</div>	<div>- La que consta en la defunción comunicada por Registro Civil</div>							
<div>- Duplicado</div>	<div>- La fecha del duplicado comunicado por el INE</div>							
<div>- Cambio de Residencia</div>	<div>- La del Alta por cambio de residencia asociada</div>							
<div>- Cambios de Residencia que confirman bajas pendientes por expulsión o por retorno voluntario a su país de origen</div>	<div>- La fecha de la expulsión comunicada por el Ministerio del Interior (BCR115) o la fecha de retorno comunicada por el SPEE (BCR116), respectivamente.</div>							
<div>Actuación del INE: El registro ha sido incorporado a la base del INE modificando la fecha de variación en el sentido indicado.</div> <div>Actuación del Ayuntamiento: Corregir, si procede, la fecha en su propio Padrón y no realizar comunicación alguna.</div>								
<div>INCIDENCIA 103 - Cambio de datos personales comunicado por el Registro Civil</div> <table><tr><td><div>CVAR: M</div></td><td><div>CAUV: PE</div></td></tr><tr><td><div>TIPOINF: C</div></td><td><div>Error rechazable: NO</div></td></tr><tr><td><div>CDEV: CM</div></td><td><div>Afecta a cifras: Depende</div></td></tr></table>		<div>CVAR: M</div>	<div>CAUV: PE</div>	<div>TIPOINF: C</div>	<div>Error rechazable: NO</div>	<div>CDEV: CM</div>	<div>Afecta a cifras: Depende</div>	<div><div>Respuesta automática durante la carga del fichero</div><div>Esta gestión puede ser contestada de forma automática durante el proceso de carga, marcando en el asistente de carga del fichero la casilla correspondiente al error 103.</div><div>ATENCIÓN, esto supone aceptar y dar por buenas todas las comunicaciones del INE, por lo que queda bajo su decisión el uso de esta opción de respuesta.</div></div>
<div>CVAR: M</div>	<div>CAUV: PE</div>							
<div>TIPOINF: C</div>	<div>Error rechazable: NO</div>							
<div>CDEV: CM</div>	<div>Afecta a cifras: Depende</div>							

<b>FVAR:</b> Fecha de efectos administrativos o FVAR de la última variación que consta en el Padrón + 1 día, si la fecha de efectos fuera anterior	<b>Datos tras variación:</b> Variables NACI, NOMBRE, APELLIDOS, PARTÍCULAS DE APELLIDOS, FNAC, CPRON, CMUNN y SEXO cumplimentadas con los datos de Registro Civil, cuando hayan sido modificados	<p>Claves de respuesta automática:</p> <p><b>A:</b> cuando el habitante es localizado y se efectúa la modificación de datos personales.</p> <p><b>Guión medio:</b> cuando el habitante es localizado pero no se efectúan modificaciones por constar ya con los mismos datos o bien consta de baja en el padrón.</p> <p><b>Sin respuesta:</b> debido a que el habitante no ha podido ser localizado en su padrón. Requiere su contestación manual.</p> <p>Si desea responder de forma individualizada por medio del asistente de respuestas, deje esa casilla en blanco.</p> <p><b><u>Respuesta manual mediante asistente</u></b></p> <p><b>Opción ÚNICA:</b> repercutir en el padrón mediante una modificación de datos personales las modificaciones comunicadas por el Registro Civil:</p> <ol style="list-style-type: none"> <li>1. Genere en el padrón un movimiento por modificación de datos personales para corregir el dato/s comunicados en este registro, y que no son coincidentes con los que actualmente constan en el padrón. La fecha del movimiento la indica el INE en el campo &lt;IDTF_20_FVAR&gt;.</li> </ol> <p>Cuando la situación padronal lo haga posible, el asistente le permitirá generar la modificación de datos de forma automática en el padrón, marcando la casilla 'generar automáticamente modificación de datos en su padrón' del punto &lt;F&gt;.</p> <ol style="list-style-type: none"> <li>2. Elija en el asistente la opción de respuesta 'ÚNICA', para indicar que ha generado el movimiento en el padrón y que será remitido al INE en el siguiente fichero de intercambio, junto al resto de altas, bajas y modificaciones efectuadas en el mes.</li> </ol>
	En los casos de adquisición de nacionalidad española de menores de 16 años, los datos relativos al identificador: TIDEN, LEXTR, IDEN, LIDEN figurarán a ceros/blancos si anteriormente figuraban con TIDEN=3	
<b>Fecha implantación:</b> <b>noviembre 2013</b>	<b>Motivo: Acuerdo Consejo Empadronamiento 30-06-2010</b>	

**Causa del error:** El Registro Civil ha comunicado al INE que se ha producido un cambio en el nombre, apellidos, fecha de nacimiento, sexo o nacionalidad de un habitante que el INE ha localizado inscrito en el Padrón de ese municipio y, conforme a lo previsto en los artículos 63 y 64 del Reglamento de Población y Demarcación Territorial, comunica al Ayuntamiento dicho cambio para que lo refleje en su Padrón <sup>17</sup>.

**Actuación del INE:** El INE NO ha repercutido en su base la modificación de los datos, a la espera del envío por parte del Ayuntamiento de la correspondiente modificación de datos personales.

**Actuación del Ayuntamiento:** Repercutir la modificación en su Padrón y remitir la correspondiente variación al INE.

<sup>17</sup> En lo relativo a los cambios de nacionalidad, sólo se comunica esta incidencia para los menores de 16 años, en virtud de lo acordado en la reunión de la Comisión Permanente de fecha 30-06-2010, para evitar la generación de errores invalidantes en

la respuesta de los ayuntamientos, por falta del DNI, para los mayores de 16 años. Para este colectivo se comunica la adquisición de nacionalidad española, una vez disponen del DNI, mediante la incidencia 137.- Comunicación de DNI expedido por adquisición de nacionalidad española por el Ministerio del Interior.

### INCIDENCIA 104 - Alta por nacimiento con provincia\_municipio de procedencia cumplimentados

CVAR: A	CAUV: NA
TIPOINF: C	Error rechazable: NO
CDEV: CM	Afecta a cifras: NO

**Causa del error:** El Ayuntamiento ha comunicado al INE un alta por nacimiento, ANA, con la provincia y el municipio de procedencia cumplimentados. El INE ha detectado esta circunstancia y comunica la misma al Ayuntamiento.

**Actuación del INE:** El registro ha sido incorporado a la base del INE con el error.

**Actuación del Ayuntamiento:** Revisar el aplicativo que genera el fichero de variaciones para el INE y no efectuar nueva comunicación, corrigiendo en su caso, el registro en su Padrón.

### Opción única:

1. Modifique en el padrón el movimiento de alta por nacimiento comunicado por el INE, para quitar el municipio / consulado de procedencia destino incorrectamente cumplimentados.  
**¡ ATENCIÓN ! Debido a que esta corrección en el movimiento NO DEBE SER COMUNICADA AL INE, tiene que dejar en blanco la casilla de 'notificación del movimiento al INE en los ficheros de intercambio'.**
2. Elija en el asistente la opción de respuesta 'única', para indicar que se ha hecho la corrección en el padrón.

### INCIDENCIA 105 - Procesadas varias modificaciones a la misma fecha

CVAR: M	CAUV: CD, PE, RN, CO, RD
TIPOINF: C	Error rechazable: NO
CDEV: CM	Afecta a cifras: NO

**Opción A:** si los datos comunicados por el INE NO COINCIDEN con los que constan en el padrón, se trata de retomar la secuencia correcta en los movimientos de tipo modificación de datos. Para ello:

1. Modifique en la pantalla de gestión los datos de identificación (campos con prefijo <IDTF\_>) con los que conste en los datos de variación (campos con prefijo <VARC\_>). A continuación en los datos de variación anote los datos tal como constan en la persona del padrón.
2. Elija en el asistente la opción de respuesta 'A', para indicar que

<b>Datos de inicio:</b> Complimentados con los datos de inicio de la modificación enviada por el Ayuntamiento	<b>Datos tras variación:</b> Complimentados con los datos repercutidos en la base padronal del INE	<p>han hecho las correcciones solicitadas.</p> <p><b>Opción B.</b> si los datos del habitante remitidos por el INE coinciden con los que constan en su Padrón no debe efectuar nuevas comunicaciones.</p> <p>1. Elija en el asistente la opción de respuesta '<b>B</b>', para indicar que no ha sido necesario comunicar ningún cambio de datos al INE.</p>
<p><b>Causa del error:</b> Se han remitido varias modificaciones, o un alta por cambio de residencia y una modificación, de un habitante con la misma fecha de variación, lo que provoca la duplicación de índices en la base del INE y que no se puedan repercutir más de dos modificaciones con la misma FVAR.</p> <p><b>Actuación del INE:</b> El INE incorpora únicamente un máximo de dos modificaciones con la misma FVAR en su base, prevaleciendo la CAUV RN(CO) sobre las demás pero, dado que las procesa en el orden recibido, el resultado final puede no ser coincidente con el Padrón del Ayuntamiento. Por ej. si se ha recibido una MCD, MRN y MPE, en este orden (en el mismo o distinto fichero mensual), la versión vigente en la base del INE será una modificación MRN, con el contenido de la MPE.</p> <p>Si existe un alta y alguna modificación a la misma fecha: prevalece la CAUV del alta sobre las modificaciones, pero se mantienen los datos de la última modificación incorporada.</p> <p><b>Actuación del Ayuntamiento:</b> El Ayuntamiento debe comprobar si los datos del habitante remitidos por el INE coinciden con los que constan en su Padrón, de ser así no debe efectuar nuevas comunicaciones. En otro caso, debe comunicar al INE una nueva modificación en la que los datos de identificación sean los remitidos por el INE en datos tras variación y los finales los que consten en el Padrón del Ayuntamiento.</p>		<p><b>Opción A.</b> Si su municipio es el de alta (en éste caso en el campo &lt;IDTF_21_CVAR&gt; figura el código '<b>A</b>') y no coincide la causa o fecha de alta:</p> <p>1. Si en su padrón no consta el habitante con causa de alta '<b>CR/M</b>' (cambio de residencia - municipio) y con la misma fecha que la indicada por el INE en el campo</p>
<b>INCIDENCIA 106 - Duplicado intermunicipal localizado como consecuencia de un alta en otro municipio</b>		
<b>CVAR: B /A</b>	<b>CAUV: CR</b>	

<b>TIPOINF: C</b>	<b>Error rechazable: NO</b>	<p>&lt;IDTF_20_FVAR&gt;, corríjalo en el padrón.  <b>¡ ATENCIÓN ! Debido a que esta corrección en el movimiento NO DEBE SER COMUNICADA AL INE, tiene que dejar en blanco la casilla de 'notificación del movimiento al INE en los ficheros de intercambio'.</b></p> <p>2. Elija en el asistente la opción de respuesta 'A', para indicar ha hecho la corrección en padrón.</p> <p><b>Opción B.</b> Si su municipio es el de baja (en éste caso en el campo &lt;IDTF_21_CVAR&gt; figura el código 'B') debe repercutir la baja en su padrón, tras comprobar que no se haya producido una identificación errónea comparando con los datos del alta que figuran en la parte de los datos tras variación del registro.</p> <p>1. Proceda a dar de baja al habitante en el padrón por la causa, fecha y municipio de destino indicado por el INE en los campos &lt;IDTF_22_CAUV&gt;, &lt;IDTF_20_FVAR&gt; y &lt;VARC_67_68_MUN.PROC/DEST&gt; respectivamente.</p> <p>2. Elija en el asistente la opción de respuesta 'B', para indicar ha efectuado la baja en su padrón, y que será remitida al INE en el siguiente fichero de intercambio mensual.</p> <p><b>Opción GUIÓN MEDIO.</b> Si se detecta que el alta corresponde a otra persona distinta se remitirá documentación justificativa a la Delegación Provincial del INE.</p>
<b>CDEV: CM</b>	<b>Afecta a cifras: SI</b> (en los municipios de baja)	
<b>FVAR:</b> Fecha de alta en el municipio de destino	<b>Datos tras variación:</b> Cumplimentados con los de la inscripción de alta en el municipio de destino (nombre, apellidos, identificador, provincia-municipio/país de nacimiento, sexo y nacionalidad)	
<b>PRDP, MUDDP:</b>	Cumplimentados con los códigos de provincia y municipio de destino/procedencia	
<p><b>Causa del error:</b> Baja por cambio de residencia generada como consecuencia de la inscripción del habitante en el Padrón del municipio especificado en los campos PRDP, MUDDP, que constaba duplicado en la base padronal del INE / Alta por cambio de residencia con error 106 al municipio que ha remitido el alta (se generan dos registros, uno por cada municipio de procedencia localizado).</p> <p>El diseño utilizado en la comunicación del error para los municipios de baja es el mismo que para las bajas por cambio de residencia (BCR) y para el municipio de alta el diseño es el de las altas por cambio de residencia (ACR).</p> <p><b>Actuación del INE:</b> Al incorporar el alta en el municipio de destino, el INE ha generado en su base, en cada uno de los municipios donde ha localizado la inscripción, una baja por cambio de residencia, BCR, pendiente de confirmación por el Ayuntamiento.</p> <p><b>Actuación de los Ayuntamientos:</b> Los municipios de baja, repercutir la baja en su Padrón a la fecha de variación comunicada y remitirla al INE, tras comprobar que no se haya producido una identificación errónea comparando con los datos del alta que figuran en la parte de los datos tras variación del registro. Si se detecta que el alta corresponde a otra persona distinta se remitirá documentación justificativa a la Delegación Provincial del INE.</p> <p>Los municipios de alta, ninguna.</p>		

## ERROR 107 - El NIA figura repetido en el fichero padronal

<b>CVAR:</b> A/M/blanco	<b>CAUV:</b> Cualquiera
<b>TIPOINF:</b> R	<b>Error rechazable:</b> NO
<b>CDEV:</b> DE	<b>Afecta a cifras:</b> NO
<b>Fecha implantación:</b> noviembre 2013	<b>Motivo:</b> Acuerdo Consejo Empadronamiento 13-11-2012

**Causa del error:** Se ha remitido una variación de alta o modificación cuyo NIA ya figura en otra inscripción padronal del municipio, en la base padronal del INE.

**Actuación del INE:** El registro ha sido incorporado a la base del INE con el error y se ha generado el error 107 en todas las inscripciones existentes con el mismo NIA, las cuales se remiten al Ayuntamiento con los datos de la variación que consta en la base del INE.

**Actuación del Ayuntamiento:** Rectificar el NIA en las inscripciones que corresponda mediante una comunicación de modificación de datos personales. No enviar comunicación alguna (ni siquiera un rechazo) para las variaciones cuyo NIA sea correcto.

- **NIA** = Número de Identificación del Ayuntamiento.

Este error no debería darse nunca en la aplicación de wpadrón, pues no es posible asignar más de una vez un número de NIA. Por tanto, en caso de producirse esta incidencia, deberá ponerse en contacto con el equipo de mantenimiento de wpadrón para seguir instrucciones.

## ERRORES/INCIDENCIAS 108 al 110 – Aún no implantados

### INCIDENCIA 111 - Comunicación de la fecha de caducidad de la inscripción de los ENCSARP

18

<b>CVAR:</b> B	<b>CAUV:</b> BC
<b>TIPOINF:</b> C	<b>Error rechazable:</b> NO

El INE comunica en los ficheros de intercambio mensuales, mediante la incidencia número '111', la fecha de caducidad de la inscripción. No hay que generar ningún tipo de movimiento, sólo tomar nota de la fecha de caducidad.

Para automatizar la tarea, durante la carga del fichero, se anota en el padrón tanto la fecha de caducidad como el fichero de intercambio en la que es comunicada (salvo si es baja). En la pantalla de gestión de errores e incidencias aparecerán con clave de respuesta ya cumplimentada los registros con incidencia '111' pertenecientes a los extranjeros que han sido localizados en el padrón, para indicar que se ha

<b>CDEV: CM</b>	<b>Afecta a cifras: S I</b>	<p>sido anotada la fecha de caducidad en el padrón.</p> <p>Si por alguna discrepancia en los datos de identificación, el extranjero no es localizado en el padrón, el registro quedará como no resuelto, por lo que será el usuario quien intente localizarlo manualmente para anotar la fecha de caducidad y el nombre del fichero en el que el INE la ha comunicado.</p> <p>Cuando conste de baja en el padrón tampoco se anotará la fecha de caducidad ni el nombre del fichero en el que el INE la ha comunicado.</p> <p><b>Para aplicar el procedimiento para acordar la caducidad de las inscripciones padronales de los extranjeros no comunitarios sin autorización de residencia permanente que no sean renovadas cada dos años, consulte la normativa al respecto y el punto de este manual: ‘COMO APLICAR EN EL PROGRAMA DE PADRON EL PROCEDIMIENTO PARA ACORDAR LA CADUCIDAD DE LAS INSCRIPCIONES PADRONALES DE LOS EXTRANJEROS NO COMUNITARIOS SIN AUTORIZACIÓN DE RESIDENCIA PERMANENTE QUE NO SEAN RENOVADAS CADA DOS AÑOS.’.</b></p>
<b>FVAR: Fecha de caducidad de la inscripción</b>		
<b>Fecha implantación: septiembre 2005</b>	<p><b>Motivo:</b> Resolución de 28 de abril de 2005 de la Presidenta del Instituto Nacional de Estadística y del Director General de Cooperación Local <i>por la que se dictan instrucciones técnicas a los Ayuntamientos sobre el procedimiento para acordar la caducidad de las inscripciones padronales de los extranjeros no comunitarios sin autorización de residencia permanente que no sean renovadas cada dos años</i></p>	

**Causa del error:** Comunicación de ENCSARP cuya inscripción padronal caducará en tres meses, en virtud de lo previsto en el punto 3 del apartado 6 19 de la Resolución de 30 de enero de 2015.

**Actuación del INE:** El INE remite las comunicaciones como propuestas de baja por caducidad, incluyendo en la FVAR la fecha de caducidad (calculada a partir de la fecha de alta en el Padrón municipal o de su última renovación expresa, MRN), pero NO genera variación alguna en su base. La comunicación se remite tres meses antes de que se cumpla la fecha de caducidad.

**Actuación del Ayuntamiento:** Con esta información y antes de que se cumpla la fecha de caducidad de la inscripción, el Ayuntamiento podrá efectuar un preaviso de la caducidad a estos extranjeros. Para los extranjeros que renueven su inscripción padronal, conforme a lo previsto en el punto 5 del apartado 6 de la citada Resolución de 30 de enero de 2015, el Ayuntamiento remitirá una variación con CVAR=M, CAUV=RN y FVAR=fecha de la renovación. En caso de no renovar en el plazo establecido el Ayuntamiento acordará la baja por caducidad mediante Resolución motivada del Alcalde (o persona en quien delegue) y la remitirá al INE mediante una variación: CVAR=B, CAUV=BC y FVAR=fecha de notificación de la baja. Si en el transcurso del expediente se pusiera de manifiesto que el extranjero ha adquirido la residencia permanente y esta situación aún no está repercutida en IDA-

<p>Padrón, se remitirá fotocopia de la documentación justificativa a la correspondiente Delegación provincial del INE. En el caso de haber adquirido la nacionalidad española o alguna comunitaria, se remitirá una MPE con el cambio de nacionalidad.</p> <p><i>18 ENCSARP - Extranjeros no comunitarios sin autorización de residencia de larga duración (permanente)</i></p> <p><i>19 Procedimiento de renovación y caducidad de las inscripciones padronales de los extranjeros no comunitarios sin autorización de residencia de larga duración (ENCSARP) que no sean renovadas cada dos años</i></p>												
<p><b>INCIDENCIA 112 – Habitante no contabilizado en cifras por caducidad de la inscripción</b></p> <table><tr><td><b>CVAR: B</b></td><td><b>CAUV: BC</b></td></tr><tr><td><b>TIPOINF: C</b></td><td><b>Error rechazable: NO</b></td></tr><tr><td><b>CDEV: NO</b></td><td><b>Afecta a cifras: SI</b></td></tr><tr><td><b>FVAR: Fecha de caducidad de la inscripción</b></td><td></td></tr><tr><td><b>Fecha implantación: Año 2006</b></td><td><b>Motivo:</b> Resolución de 25 de octubre de 2005 de la Presidenta del Instituto Nacional de Estadística y del Director General de Cooperación Local <i>por la que se dictan instrucciones técnicas a los Ayuntamientos sobre la revisión anual del Padrón municipal y sobre el procedimiento de obtención de la</i></td></tr></table>		<b>CVAR: B</b>	<b>CAUV: BC</b>	<b>TIPOINF: C</b>	<b>Error rechazable: NO</b>	<b>CDEV: NO</b>	<b>Afecta a cifras: SI</b>	<b>FVAR: Fecha de caducidad de la inscripción</b>		<b>Fecha implantación: Año 2006</b>	<b>Motivo:</b> Resolución de 25 de octubre de 2005 de la Presidenta del Instituto Nacional de Estadística y del Director General de Cooperación Local <i>por la que se dictan instrucciones técnicas a los Ayuntamientos sobre la revisión anual del Padrón municipal y sobre el procedimiento de obtención de la</i>	<p><b>Esta incidencia no se remite en los ficheros de devolución mensual, utilizándose únicamente en el Procedimiento de obtención de la propuesta de cifras oficiales de población.</b></p> <p>El INE comunica este código de error al Ayuntamiento a efecto de cifras para los recuentos de población, para indicar que no se ha contabilizado al habitante en las cifras del municipio por tener su inscripción caducada.</p> <p>La caducidad del ENCSARP se habrá comunicado en el correspondiente fichero de intercambio al Ayuntamiento con el error 111, y en todo caso la baja la deberá enviar en el fichero de intercambio si procede, una vez que se hayan hecho los correspondientes trámites.</p> <p>La respuesta será la clave de alegación correspondiente.</p>
<b>CVAR: B</b>	<b>CAUV: BC</b>											
<b>TIPOINF: C</b>	<b>Error rechazable: NO</b>											
<b>CDEV: NO</b>	<b>Afecta a cifras: SI</b>											
<b>FVAR: Fecha de caducidad de la inscripción</b>												
<b>Fecha implantación: Año 2006</b>	<b>Motivo:</b> Resolución de 25 de octubre de 2005 de la Presidenta del Instituto Nacional de Estadística y del Director General de Cooperación Local <i>por la que se dictan instrucciones técnicas a los Ayuntamientos sobre la revisión anual del Padrón municipal y sobre el procedimiento de obtención de la</i>											

	propuesta de cifras oficiales de población									
<p>Esta incidencia no se remite en los ficheros de devolución mensual, utilizándose únicamente en el Procedimiento de obtención de la propuesta de cifras oficiales de población, regulado en la <i>Resolución de 25 de octubre de 2005 de la Presidenta del Instituto Nacional de Estadística y del Director General de Cooperación Local por la que se dictan instrucciones técnicas a los Ayuntamientos sobre la revisión anual del Padrón municipal y sobre el procedimiento de obtención de la propuesta de cifras oficiales de población</i>. Se incluye en el fichero de reparos <b>RppmmmmIA.aaa</b> resultante del contraste entre la información remitida por el Ayuntamiento en su fichero CppmmmmAI.aaa y la información que figura en el fichero del INE.</p> <p><b>Causa del error:</b> La inscripción del ENCSARP está caducada y por tanto no se contabiliza como población en ese municipio.</p> <p><b>Actuación del INE:</b> El INE sólo realiza la comunicación al Ayuntamiento.</p> <p><b>Actuación del Ayuntamiento:</b> El Ayuntamiento podrá presentar la documentación justificativa que considere oportuna durante la fase de presentación de alegaciones del procedimiento de cifras para que el ciudadano pueda ser contabilizado como población en el municipio.</p>										
<p><b>INCIDENCIA 113 - Inscripción ENCSARP caducada más de 4 años</b></p> <p>20</p> <table><tr><td><b>CVAR: B</b></td><td><b>CAUV: BC</b></td></tr><tr><td><b>TIPOINF: C</b></td><td><b>Error rechazable: NO</b></td></tr><tr><td><b>CDEV: CM</b></td><td><b>Afecta a cifras: S I</b></td></tr><tr><td><b>FVAR: Fecha de caducidad de la inscripción</b></td><td></td></tr></table>		<b>CVAR: B</b>	<b>CAUV: BC</b>	<b>TIPOINF: C</b>	<b>Error rechazable: NO</b>	<b>CDEV: CM</b>	<b>Afecta a cifras: S I</b>	<b>FVAR: Fecha de caducidad de la inscripción</b>		<p>Debe realizar las comprobaciones oportunas indicadas por el INE, y en cada caso remitir al INE las variaciones que procedan:</p> <ul style="list-style-type: none"><li>- MRN antigua, BBC u otro tipo de baja que, por algún motivo, no haya sido repercutida en la base padronal del INE en su momento.</li><li>- Modificación que pudiera haber variado la condición de ENCSARP (modificación de datos personales por cambio de nacionalidad a española o comunitaria).</li><li>- Autorización de residencia de larga duración o de familiar de</li></ul>
<b>CVAR: B</b>	<b>CAUV: BC</b>									
<b>TIPOINF: C</b>	<b>Error rechazable: NO</b>									
<b>CDEV: CM</b>	<b>Afecta a cifras: S I</b>									
<b>FVAR: Fecha de caducidad de la inscripción</b>										

<b>Fecha implantación: abril 2015</b>		<b>Motivo: Acuerdo Consejo Empadronamiento 06-11-2014</b>	<p>residente comunitario (en estos casos se remitirá copia de la tarjeta de identidad de extranjero en la que conste el tipo de autorización a la correspondiente Delegación Provincial del INE).</p> <p>- BBC no generada anteriormente.</p> <p><i>Transcurridos 4 meses desde la comunicación del INE, sin que el Ayuntamiento haya remitido alguna de las variaciones anteriores, el INE procederá a la generación en su base de una baja por caducidad con error 101 (BBC101), que se comunicará al Ayuntamiento en el correspondiente fichero de devolución mensual.</i></p> <p><i>Las comunicaciones de las BBC101 no eximen al Ayuntamiento de la obligación de notificar a los ciudadanos la baja por caducidad repercutida en su Padrón por los procedimientos establecidos.</i></p> <p><b><u>Respuesta manual mediante asistente</u></b></p> <p><b>Opción única:</b></p> <p>1. Una vez realizadas las comprobaciones oportunas, y en su caso efectuada la actuación que proceda en su padrón, elija en el asistente la opción ‘única’ de respuesta para indicar que ha resuelto lo indicado por el I.N.E.</p>						
<p><b>Causa del error:</b> Inscripción de ENCSARP que lleva caducada más de 4 años.</p> <p><b>Actuación del INE:</b> El INE remite las comunicaciones como propuestas de baja por caducidad, incluyendo en la FVAR la fecha de caducidad (calculada a partir de la fecha de alta en el Padrón municipal o de su última renovación expresa, MRN), pero NO genera variación alguna en su base.</p> <p><b>Actuación del Ayuntamiento:</b> Realizará las comprobaciones oportunas y, en cada caso, remitirá la variación que proceda:</p> <ul style="list-style-type: none"><li>- MRN antigua, BBC u otro tipo de baja que, por algún motivo, no haya sido repercutida en la base padronal del INE en su momento.</li><li>- Modificación que pudiera haber variado la condición de ENCSARP (modificación de datos personales por cambio de nacionalidad a española o comunitaria).</li><li>- Autorización de residencia de larga duración o de familiar de residente comunitario (en estos casos se remitirá copia de la tarjeta de identidad de extranjero en la que conste el tipo de autorización a la correspondiente Delegación Provincial del INE).</li><li>- BBC no generada anteriormente.</li></ul> <p><small><sup>20</sup> Incidencia creada en virtud de los Acuerdos alcanzados por el Pleno del Consejo de Empadronamiento en su reunión de fecha 6 de noviembre de 2014.</small></p>			<p><b>ERROR 114 – Baja por duplicado gestionado por la OCE</b></p> <table><tr><td><b>CVAR: B</b></td><td><b>CAUV: DU</b></td></tr><tr><td><b>TIPOINF: C</b></td><td><b>Error rechazable: NO</b></td></tr><tr><td><b>CDEV: CM</b></td><td><b>Afecta a cifras: S I</b></td></tr></table> <p><b><u>Respuesta automática durante la carga del fichero</u></b></p> <p>Esta gestión puede ser contestada en su padrón de forma automática durante el proceso de carga, marcando en el asistente</p>	<b>CVAR: B</b>	<b>CAUV: DU</b>	<b>TIPOINF: C</b>	<b>Error rechazable: NO</b>	<b>CDEV: CM</b>	<b>Afecta a cifras: S I</b>
<b>CVAR: B</b>	<b>CAUV: DU</b>								
<b>TIPOINF: C</b>	<b>Error rechazable: NO</b>								
<b>CDEV: CM</b>	<b>Afecta a cifras: S I</b>								

<p><b>Causa del error:</b> Inscripción duplicada en Padrón y en Censo Electoral, resuelta por la OCE mediante comunicación al elector.</p> <p><b>Actuación del INE:</b> El INE ha generado en su base una baja por duplicado, BDU, pendiente de confirmación por el Ayuntamiento.</p> <p><b>Actuación del Ayuntamiento:</b> Repercutir la baja en su Padrón y remitirla al INE.</p> <p><i><sup>21</sup> Hasta la fecha (septiembre 2015) nunca se ha generado ninguna BDU114</i></p>	<p>de carga del fichero la casilla correspondiente al error/gestión 114. Si el habitante no consta de baja se procederá a darlo de baja en su padrón con la causa y fecha indicadas por el Ine, en caso contrario deberá resolver manualmente.</p> <p><b><u>ATENCIÓN, esto supone aceptar y dar por buenas todas las comunicaciones del INE, por lo que queda bajo su decisión el uso de esta opción de respuesta.</u></b></p> <p>Claves de respuesta automática:</p> <p><b>A:</b> cuando el habitante es localizado y se efectúa la baja comunicada por el Ine.</p> <p><b>Sin respuesta:</b> cuando el habitante no es localizado con fiabilidad su padrón o ya consta de baja. Requiere su contestación manual.</p> <p><b><u>Respuesta manual mediante asistente</u></b></p> <p><b>Opción única:</b></p> <ol style="list-style-type: none"> <li>1. Proceda a dar de baja por causa '<b>DU</b>' (duplicado) a la persona indicada por el INE.</li> <li>2. Elija en el asistente la opción de respuesta '<b>A</b>', para indicar que ha efectuado la baja en su padrón. Este movimiento será remitido al INE en el siguiente fichero de intercambio que genere el Ayuntamiento, junto al resto de altas, bajas y modificaciones efectuadas en el mes.</li> </ol>						
<p><b>INCIDENCIA 115 – Baja por cambio de residencia por expulsión de extranjero ejecutada</b></p> <table border="1" data-bbox="208 1230 1198 1439"> <tr> <td><b>CVAR: B</b></td><td><b>CAUV: CR</b></td></tr> <tr> <td><b>TIPOINF: C</b></td><td><b>Error rechazable: NO</b></td></tr> <tr> <td><b>CDEV: CM</b></td><td><b>Afecta a cifras: S I</b></td></tr> </table>	<b>CVAR: B</b>	<b>CAUV: CR</b>	<b>TIPOINF: C</b>	<b>Error rechazable: NO</b>	<b>CDEV: CM</b>	<b>Afecta a cifras: S I</b>	<p><i>Si al proceder a dar la baja con la fecha comunicada por el Ine, quedaran en el padrón movimientos por modificación de datos PE,CD,RD,RV,CO posteriores a esa fecha de baja, si ya hubieran sido comunicados al Ine pueden provocar la incidencia 99 - HABITANTE CON MOVIMIENTO POSTERIOR AL COMUNICADO. Si esos movimientos aún no han sido comunicados al Ine, decida si procede su eliminación del padrón.</i></p> <p><b><u>Respuesta automática durante la carga del fichero</u></b></p>
<b>CVAR: B</b>	<b>CAUV: CR</b>						
<b>TIPOINF: C</b>	<b>Error rechazable: NO</b>						
<b>CDEV: CM</b>	<b>Afecta a cifras: S I</b>						

<b>FVAR: Fecha ejecución de la expulsión</b>	<b>PRDP=66, MUDP: País destino expulsión</b>	<p>Esta gestión puede ser contestada de forma automática durante el proceso de carga, marcando en el asistente de carga del fichero la casilla correspondiente al error 115.</p> <p><b><u>ATENCIÓN, esto supone aceptar y dar por buenas todas las comunicaciones del INE, por lo que queda bajo su decisión el uso de esta opción de respuesta.</u></b></p> <p>Claves de respuesta automática:</p> <p><b>A:</b> cuando el habitante es localizado y se efectúa la baja automática.</p> <p><b>Guión medio:</b> cuando el habitante es localizado pero no se efectúa la baja por constar ya de baja en el padrón (con la causa, fecha y lugar de destino indicada por el Ine u otra). En este caso debe supervisar la situación, por si requiere respuesta manual.</p> <p><b>Sin respuesta:</b> debido a que el habitante no ha podido ser localizado en su padrón. Requiere su contestación manual.</p> <p>Si desea responder de forma individualizada por medio del asistente de respuestas, deje esa casilla en blanco.</p> <p><b><u>Respuesta manual mediante asistente</u></b></p> <p><b>Opción única:</b></p> <p>1. Proceda a dar de baja al extranjero en el padrón por cambio de residencia (<b>CR/M-E</b>). La fecha de baja (fecha de ejecución de la expulsión) la comunica el INE en el campo <b>&lt;IDTF_20_FVAR&gt;</b>, y el lugar de destino en los campos <b>&lt;67_68 MUN.PROC/DEST / VARC_69 CONSULADO&gt;</b>. Cuando la situación padronal lo haga posible, el asistente le permitirá generar la baja de forma automática en el padrón, marcando la casilla 'generar automáticamente la baja en su padrón' del punto &lt;F&gt;.</p> <p>2. Elija en el asistente la opción '<b>única</b>' de respuesta, para indicar que ha generado la baja en el padrón.</p>
<b>Fecha implantación: octubre 2005</b>	<b>Motivo:</b> Resolución de 28 de abril de 2005 de la Presidenta del Instituto Nacional de Estadística y del Director General de Cooperación Local <i>por la que se dictan instrucciones técnicas a los Ayuntamientos sobre el procedimiento para</i>	
	<i>acordar la caducidad de las inscripciones padronales de los extranjeros no comunitarios sin autorización de residencia permanente que no sean renovadas cada dos años</i>	
<p><b>Causa del error:</b> Baja por expulsión del extranjero, comunicada por la Dirección General de Policía. Se remite como baja por cambio de residencia, BCR115.</p> <p><b>Actuación del INE:</b> Con la comunicación de la DGP, el INE ha generado en su base, en el municipio donde ha localizado la inscripción, una baja por cambio de residencia, BCR, pendiente de confirmación por el Ayuntamiento.</p> <p><b>Actuación del Ayuntamiento:</b> Repercutir en su Padrón la baja por cambio de residencia a la fecha de variación comunicada y remitirla al INE.</p>		

## INCIDENCIA 116 – Baja de extranjero (o familiar de) por retorno voluntario a su país de origen

22

<b>CVAR: B</b>	<b>CAUV: CR</b>
<b>TIPOINF: C</b>	<b>Error rechazable: NO</b>
<b>CDEV: CM</b>	<b>Afecta a cifras: S I</b>
<b>FVAR: Fecha del retorno (presentación y entrega de la tarjeta en la Oficina Consular)</b>	<b>PRDP=66; MUDP: País de retorno; CODP: Consulado de presentación si NACI en la base padronal del INE es 108 (para familiares españoles del extranjero retornado)</b>
<b>Fecha implantación: diciembre 2010</b>	<b>Motivo: Acuerdo Consejo Empadronamiento 11-11-2009</b>

**Causa del error:** Baja de extranjero por retorno voluntario a su país de origen, comunicada por el Servicio Público de Empleo Estatal. Se remite como baja por cambio de residencia, BCR116. Con esta misma incidencia se comunican las bajas de los familiares de los extranjeros retornados que han sido declarados en el procedimiento del abono de la prestación, con independencia de que, en algún caso, puedan ser españoles.

**Actuación del INE:** Con la comunicación del Servicio Público de Empleo Estatal, el INE ha generado en su base, en el municipio donde ha localizado la inscripción, una baja por cambio de residencia, BCR, pendiente de confirmación por el Ayuntamiento.

**Actuación del Ayuntamiento:** Repercutir en su Padrón la baja por cambio de residencia a la fecha de variación comunicada y remitirla al INE.

22 Esta incidencia se implementó a partir del mes de diciembre de 2010, como consecuencia del REAL DECRETO-LEY 4/ 2008 de 19 de septiembre sobre abono acumulado y de forma anticipada de la prestación contributiva por desempleo a

## Respuesta automática durante la carga del fichero

Esta gestión puede ser contestada de forma automática durante el proceso de carga, marcando en el asistente de carga del fichero la casilla correspondiente al error 116.

**ATENCIÓN, esto supone aceptar y dar por buenas todas las comunicaciones del INE, por lo que queda bajo su decisión el uso de esta opción de respuesta.**

*Si al proceder a dar la baja con la fecha comunicada por el Ine, quedaran en el padrón movimientos por modificación de datos PE,CD,RD,RV,CO posteriores a esa fecha de baja, si ya hubieran sido comunicados al Ine pueden provocar la incidencia 99 - HABITANTE CON MOVIMIENTO POSTERIOR AL COMUNICADO. Si esos movimientos aún no han sido comunicados al Ine, decida si procede su eliminación del padrón.*

Claves de respuesta automática:

**A:** cuando el habitante es localizado y se efectúa la baja automática.

**Guión medio:** cuando el habitante es localizado pero no se efectúa la baja por constar ya de baja en el padrón (con la causa, fecha y lugar de destino indicada por el Ine u otra). En este caso debe supervisar la situación, por si requiere respuesta manual.

**Sin respuesta:** debido a que el habitante no ha podido ser localizado en su padrón. Requiere su contestación manual.

Si desea responder de forma individualizada por medio del asistente de respuestas, deje esa casilla en blanco.

## Respuesta manual mediante asistente

**Opción única:**

1. Proceda a dar de baja al extranjero en el padrón por cambio de residencia (**CR/M-E**). La fecha de baja (fecha de retorno voluntario) la comunica el INE en el campo

trabajadores extranjeros no comunitarios que retornen voluntariamente a sus países de origen. (BOE 11-11-08).

<IDTF\_20\_FVAR>, y el lugar de destino en los campos <67\_68 MUN.PROC/DEST / VARC\_69 CONSULADO>.

Cuando la situación padronal lo haga posible, el asistente le permitirá generar la baja de forma automática en el padrón, marcando la casilla 'generar automáticamente la baja en su padrón' del punto <F>.

2. Elija en el asistente la opción 'única' de respuesta, para indicar que ha generado la baja en el padrón.

## INCIDENCIA 117 - Habitante duplicado con PERE

23, 24

CVAR: B	CAUV: DU
TIPOINF: C	Error rechazable: NO. Solo con documentación
CDEV: CM	Afecta a cifras: S I
FVAR: Fecha de la variación más reciente	
Datos de inicio: Inscripción en el propio municipio	Datos tras variación: Datos de la inscripción en el PERE, (datos de domicilio, NHOP y CNES sin contenido). PRDP=66, MUDP y CODP los códigos de país y consulado correspondientes al registro del PERE
Fecha implantación: mayo 2012	Motivo: Acuerdo Consejo Empadronamiento 07-11-2011

**Causa del error:** El INE ha detectado una duplicidad con una inscripción en el PERE.

**Actuación del INE:** A diferencia de los duplicados intra e intermunicipales (errores 83 y 84), NO se ha generado ningún registro en la base padronal del INE, por lo que NO se visualizan como BDUs pendientes en IDA\_Padrón, aunque pueden identificarse mediante la indicación de *Duplicado con el PERE* desde el detalle de *Consultas Padronales*. En todo caso, el Ayuntamiento puede consultar los registros afectados por

**Si el Ayuntamiento no hace la gestión (comunicación con el ciudadano y con el Consulado), el INE siempre resuelve a favor del PERE.**

**Opción A:** si confirma que el ciudadano NO reside en su municipio, debe generar en su padrón la baja por Duplicado propuesta por el Ine:

1. Genere en el padrón la baja por Duplicado propuesta por el INE. La fecha de baja consta en el campo <FVAR>. Cuando la situación padronal lo haga posible, el asistente le permitirá generar la baja por duplicado de forma automática en el padrón, marcando la casilla 'generar automáticamente la baja DU en su padrón' del punto <F>.
2. Elija en el asistente la opción de respuesta 'A', para indicar que genera en el padrón la baja por duplicado propuesta por el INE. El movimiento DU será comunicado al INE en el siguiente fichero de intercambio, junto al resto de altas, bajas y modificaciones efectuados en el mes.

**Opción B.** si confirma que el ciudadano SI reside en su municipio, deberá remitir al INE la documentación que lo acredite (declaración del propio ciudadano).

1. Elija en el asistente la opción de respuesta 'B', para indicar que no genera la baja en su padrón por haber confirmado que el ciudadano sí reside en su municipio, y que remite al INE la documentación que así lo acredita.

esta incidencia a través de IDA\_Padrón, en el apartado de 'Errores Pendientes', seleccionando en el desplegable 'Duplicados' e incidencia 117.

**Actuación del Ayuntamiento:** Efectuar las gestiones contempladas en la Resolución de 30 de enero de 2015 *del Presidente del Instituto Nacional de Estadística y del Director General de Coordinación de Competencias con las Comunidades Autónomas y las Entidades Locales, por la que se dictan instrucciones técnicas a los Ayuntamientos sobre la gestión del Padrón municipal, para la resolución de la duplicidad.*

Como consecuencia de estas gestiones, si el interesado responde al requerimiento se remitirá la declaración firmada del interesado de residir en el municipio, a la correspondiente Delegación Provincial del INE para su traslado al Ministerio de Asuntos Exteriores y Cooperación, a los efectos de que se proceda a la baja en el correspondiente Registro de Matrícula Consular.

En caso de no obtener respuesta, se remitirá la baja por duplicado en el fichero de variaciones, haciendo constar los códigos PRDP=66 y MUDP y CODP correspondientes al país y consulado de destino.

<sup>23</sup> Incidencia implementada en mayo de 2012, en virtud de los acuerdos del Pleno del Consejo de Empadronamiento de 7 de noviembre de 2011 (punto 4 del orden del día).

<sup>24</sup> Padrón de españoles residentes en el extranjero

### ERRORES/INCIDENCIAS 118 al 129 – Aún no implantados

#### INCIDENCIA 130 - El SEXO en Padrón no coincide con el SEXO del DNI

CVAR: M	CAUV: PE
TIPOINF: R	Error rechazable: NO
CDEV: DE	Afecta a cifras: NO

#### Respuesta automática durante la carga del fichero

Esta gestión puede ser contestada de forma automática durante el proceso de carga, marcando en el asistente de carga del fichero la casilla correspondiente al error 130.

**ATENCIÓN, esto supone aceptar y dar por buenas todas las comunicaciones del INE, por lo que queda bajo su decisión el uso de esta opción de respuesta.**

Claves de respuesta automática:

<b>FVAR:</b> Máximo entre la fecha de expedición del DNI y la FVAR de la inscripción que figura en la base padronal+1 día	<b>Datos tras variación:</b> SEXO cumplimentado con el SEXO que consta en la información del DNI facilitada por el Ministerio del Interior. Resto de datos los que figuran en la inscripción padronal	<b>A:</b> cuando el habitante es localizado y se efectúa la modificación de datos personales. <b>Guión medio:</b> cuando el habitante es localizado pero no se efectúan modificaciones por constar ya con los mismos datos o bien consta de baja en el padrón. <b>Sin respuesta:</b> debido a que el habitante no ha podido ser localizado en su padrón. Requiere su contestación manual.
<b>Fecha implantación:</b> noviembre 2013	<b>Motivo:</b> Acuerdo Consejo Empadronamiento 13-11-2012	Si desea responder de forma individualizada por medio del asistente de respuestas, deje esa casilla en blanco.
<b>Causa del error:</b> El SEXO que consta en la inscripción padronal para este habitante no coincide con el que figura en la información del DNI facilitada por el Ministerio del Interior.  <b>Actuación del INE:</b> El INE NO ha repercutido en su base la modificación del SEXO, a la espera de su envío por parte del Ayuntamiento.  <b>Actuación del Ayuntamiento:</b> Modificar el SEXO en su Padrón y remitir la correspondiente variación al INE.		<b><u>Respuesta manual mediante asistente</u></b>  <b>Opción ÚNICA.</b> Modificar en el padrón el SEXO comunicado por el INE en el campo <VARC_56>:  <ol style="list-style-type: none"><li>Haga en el padrón un cambio de datos personales para corregir el sexo. Cuando la situación padronal lo haga posible, el asistente le permitirá generar la modificación de datos de forma automática en el padrón, marcando la casilla 'generar automáticamente modificación de datos en su padrón' del punto &lt;F&gt;. La fecha del movimiento por modificación de datos personales la indica el INE en el campo &lt;IDTF_20_FVAR&gt;.</li><li>Elija en el asistente la opción de respuesta 'A', para indicar que ha corregido el dato del sexo y que será comunicado al INE en el siguiente fichero de intercambio, junto al resto de altas, bajas y modificaciones efectuadas en el mes.</li></ol> Si el sexo ya constara correctamente en su padrón por una modificación hecha recientemente, no debe hacer nada (ponga un guión medio a modo de control interno para indicar que ya ha revisado esta incidencia).  Si por algún motivo el sexo que ya consta en el padrón no hubiera sido comunicado en su momento al INE, genere ahora una

ERROR 131 - Inconsistencia entre edad y nivel de estudios		modificación de datos personales para comunicarlo al INE.								
<table><tr><td>CVAR: A/M/blanco</td><td>CAUV: Cualquiera</td></tr><tr><td>TIPOINF: R</td><td>Error rechazable: NO</td></tr><tr><td>CDEV: DE</td><td>Afecta a cifras: NO</td></tr><tr><td>Fecha implantación: diciembre 2013</td><td>Motivo: Acuerdo Consejo Empadronamiento 13-11-2012</td></tr></table>		CVAR: A/M/blanco	CAUV: Cualquiera	TIPOINF: R	Error rechazable: NO	CDEV: DE	Afecta a cifras: NO	Fecha implantación: diciembre 2013	Motivo: Acuerdo Consejo Empadronamiento 13-11-2012	<b>Opción única:</b>  Debe comprobar si se trata de un error en el nivel de estudios o en la fecha de nacimiento del habitante:  <ol style="list-style-type: none"><li>1. Debe hacer en el padrón una modificación de datos personales para comunicar al INE la modificación en el nivel de estudios o en la fecha de nacimiento del habitante.</li><li>2. Elija en el asistente la opción '<b>única</b>' de respuesta para indicar que ha corregido el dato del nivel de estudios o la fecha de nacimiento del habitante, y que será comunicado al INE en el siguiente fichero de intercambio, junto al resto de altas, bajas y modificaciones efectuadas en el mes.</li></ol>
CVAR: A/M/blanco	CAUV: Cualquiera									
TIPOINF: R	Error rechazable: NO									
CDEV: DE	Afecta a cifras: NO									
Fecha implantación: diciembre 2013	Motivo: Acuerdo Consejo Empadronamiento 13-11-2012									
<p><b>Causa del error:</b> El INE ha detectado alguna de las siguientes inconsistencias entre la edad y el nivel de estudios en la variación comunicada:</p> <ul style="list-style-type: none"><li>- Menor de 16 años <sup>25</sup> con un valor de CNES distinto del 00.- <i>No aplicable por ser menor de 16 años.</i></li><li>- Mayor de 18 años <sup>26</sup> con un valor de CNES igual a 00. <sup>27</sup></li><li>- Persona nacida en España a partir de 1940 con CNES =10 u 11 (No sabe leer ni escribir)</li><li>- Menor de 20 años <sup>28</sup> y titulación superior al Bachiller Superior (CNES= 43, 44, 45, 46, 47, 48).</li></ul> <p><b>Actuación del INE:</b> El INE NO ha repercutido en su base modificación alguna en el CNES o la FNAC a la espera de recibir la modificación de datos que proceda por parte del Ayuntamiento.</p> <p><b>Actuación del Ayuntamiento:</b> Corregir el CNES o la FNAC, según proceda, y enviar la modificación de datos personales correspondiente.</p> <p><sup>25</sup> A la fecha de la variación.</p>										

<p><sup>26</sup> A fecha actual.</p> <p><sup>27</sup> En España la ESO es obligatoria y mantiene escolarizados a los menores hasta los 16 años. Por lo tanto a partir de esa edad no debiera tenerse la codificación CNES= 00. Se han considerado 2 años más por la demora que podría existir en la recepción de los títulos.</p> <p><sup>28</sup> A la fecha de la variación.</p>							
<p><b>ERROR 132 - País de nacionalidad desaparecido</b></p> <p><b>Incidencia no implantada</b></p>							
<p><b>ERROR 133 - NHOP (NUMERO DE HOJA PADRONAL) distinto en una misma dirección</b></p> <p><b>Incidencia no implantada</b></p>							
<p><b>ERROR 134 - NHOP (NUMERO DE HOJA PADRONAL) correspondiente a varias direcciones</b></p> <p><b>Incidencia no implantada</b></p>							
<p><b>INCIDENCIA 135 - Actualización de DNI/NIEX comunicado por el Ministerio del Interior</b></p> <table border="1" data-bbox="208 1206 1198 1393"> <tr> <td>CVAR: M</td><td>CAUV: PE</td></tr> <tr> <td>TIPOINF: C</td><td>Error rechazable: NO</td></tr> <tr> <td>CDEV: CM</td><td>Afecta a cifras: S I</td></tr> </table>	CVAR: M	CAUV: PE	TIPOINF: C	Error rechazable: NO	CDEV: CM	Afecta a cifras: S I	<p><b><u>Respuesta automática durante la carga del fichero</u></b></p> <p>Esta gestión puede ser contestada de forma automática durante el proceso de carga, marcando en el asistente de carga del fichero la casilla correspondiente al error 135.</p> <p><b><u>ATENCIÓN, esto supone aceptar y dar por buenas todas las comunicaciones del INE, por lo que queda bajo su decisión el uso de esta opción de respuesta.</u></b></p> <p>Claves de respuesta automática:</p>
CVAR: M	CAUV: PE						
TIPOINF: C	Error rechazable: NO						
CDEV: CM	Afecta a cifras: S I						

<b>FVAR:</b> Máximo entre la fecha de expedición del DNI/NIEX y la FVAR de la inscripción que figura en la base padronal+1 día	<b>Datos tras variación:</b> TIDEN, LEXTR, IDEN y LIDEN cumplimentados con la información del DNI/NIEX facilitada por el Ministerio del Interior. Resto de datos los que figuran en la inscripción padronal	<p><b>A:</b> cuando el habitante es localizado y se efectúa la modificación de datos personales.</p> <p><b>Guión medio:</b> cuando el habitante es localizado pero no se efectúan modificaciones por constar ya con los mismos datos o bien consta de baja en el padrón.</p> <p><b>Sin respuesta:</b> debido a que el habitante no ha podido ser localizado en su padrón. Requiere su contestación manual.</p> <p>Si desea responder de forma individualizada por medio del asistente de respuestas, deje esa casilla en blanco.</p>
<b>Fecha implantación:</b> febrero 2007 (NIEX) /noviembre 2007 (DNIs)	<b>Motivo:</b> Acuerdos Consejo Empadronamiento 29-03-2006 y 30-10-2007	<p><b>Respuesta manual mediante asistente</b></p> <p><b>Opción A.</b> Tras comprobar que no se ha realizado una asignación errónea, hay que repercutir en el padrón mediante una modificación de datos personales el DNI/NIEX indicado por el INE en los campos &lt;IDTF_11 al 15&gt; / &lt;VARC_60 al 64&gt;):</p> <ol style="list-style-type: none"> <li>Haga en el padrón un cambio de datos personales para actualizar el DNI/NIEX. Cuando la situación padronal lo haga posible, el asistente le permitirá generar la modificación de datos de forma automática en el padrón, marcando la casilla 'generar automáticamente modificación de datos en su padrón' del punto &lt;F&gt;.</li> <li>Elija en el asistente la opción de respuesta 'A', para indicar que ha actualizado el DNI/NIEX, y que será comunicado al INE en el siguiente fichero de intercambio junto al resto de altas, bajas y modificaciones efectuados en el mes.</li> </ol> <p><b>Opción B.</b> Si tras comprobar el DNI/NIEX comunicado en los campos &lt;IDTF_11 al 15&gt; / &lt;VARC_60 al 64&gt;), se hubiera producido una asignación errónea.</p> <ol style="list-style-type: none"> <li>Elija en el asistente la opción de respuesta 'B', para indicar que el DNI/NIEX comunicado no es correcto, y que por tanto no ha</li> </ol>

**Causa del error:** Comunicación del DNI/NIEX expedido por el Ministerio del Interior, conforme a lo previsto en los artículos 63 y 64 del Reglamento de Población y Demarcación Territorial de las Entidades Locales.

**Actuación del INE:** El INE NO ha repercutido en su base el DNI/NIEX, a la espera de su envío por parte del Ayuntamiento.

El INE genera además los siguientes ficheros:

- Ficheros **Hppmmm36.maa**, con el mismo formato de las incidencias 135 y 136 que, en los datos tras variación, incluyen en el campo **NDOCU el pasaporte** que consta en la información facilitada por el Ministerio del Interior relativa a la expedición del **NIEX**.

Estos ficheros están disponibles para su descarga desde el apartado **Errores Pendientes de IDA\_Padrón** Descarga de incidencias 135/136 con pasaporte

. Ficheros **HppmmmIN.maa** que complementan las comunicaciones de los DNI/NIEX (incidencias 135,136 y 139) remitidas en los ficheros de devolución mensual HppmmIA.maa, incluyendo los datos de identificación facilitados por el Ministerio del Interior en los datos tras variación del registro de intercambio, al objeto de poder distinguir en las comunicaciones cuándo el enlace se ha realizado con identificación exacta y cuándo no.

Estos ficheros están disponibles para su descarga desde el apartado **Errores Pendientes de**

### IDA\_Padrón: Descarga incidencias 135/136/139 con datos identificación del MI"

El formato de registro de los ficheros **HppmmmmIN.maa** es el de fichero de intercambio con cola de errores marcada en la posición correspondiente 135, 136 o 139, cumplimentados de la forma siguiente:

**Datos de Inicio:** Los datos que figuran en la inscripción de la base padronal del INE.

**Datos de control:** Los de la MPE comunicada mediante la incidencia correspondiente.

**Datos tras variación:**

a) Ciudadanos españoles:

Los datos que figuran en la inscripción de la base padronal del INE, salvo los campos **NDOCU** (que figurará en blanco), y los campos **NOMB, PART1, APE1, PART2, APE2, FNAC, CPRON, CMUNN y SEXO**, cumplimentados con la información del DNI facilitada por el Ministerio del Interior.

b) Ciudadanos extranjeros:

Los datos que figuran en la inscripción de la base padronal del INE, salvo los campos **NDOCU, NOMB, PART1, APE1, PART2, APE2, FNAC, CPRON, CMUNN, SEXO y NACI** <sup>29</sup> cumplimentados con la información del NIEX facilitada por el Ministerio del Interior.

**Actuación del Ayuntamiento:** Comprobar que no se haya realizado una asignación errónea y, en ese caso, repercutir la modificación en su Padrón y remitir la correspondiente variación al INE.

Si se hubiera producido una asignación errónea comunicarlo a la correspondiente Delegación Provincial del INE.

<sup>29</sup> Los códigos de lugar de nacimiento y nacionalidad corresponden a una codificación del INE a partir de los literales remitidos por el MI.

realizado la modificación en el padrón.

2. Debe comunicarlo a la correspondiente Delegación Provincial del INE.

**Opción GUIÓN MEDIO.** Si el DNI/NIEX ya constara en su padrón por una modificación hecha recientemente, no debe hacer nada. Si por algún motivo el DNI/NIEX que ya consta en el padrón no hubiera sido comunicado en su momento al INE, genere ahora una modificación de datos personales para comunicar el DNI/NIEX al INE.

### ERROR 136 - Error en DNI/NIEX comunicado por el Ministerio del Interior

<b>CVAR: M</b>	<b>CAUV: PE</b>
<b>TIPOINF: R</b>	<b>Error rechazable: NO</b>
<b>CDEV: DE</b>	<b>Afecta a cifras: NO</b>

### Respuesta automática durante la carga del fichero

Esta gestión puede ser contestada de forma automática durante el proceso de carga, marcando en el asistente de carga del fichero la casilla correspondiente al error 136.

**ATENCIÓN, esto supone aceptar y dar por buenas todas las comunicaciones del INE, por lo que queda bajo su decisión el uso de esta opción de respuesta.**

<b>FVAR:</b> Máximo entre la fecha de expedición del DNI/NIEX y la FVAR de la inscripción que figura en la base padronal+1 día	<b>Datos tras variación:</b> TIDEN, LEXTR, IDEN y LIDEN cumplimentados con la información del DNI/NIEX facilitada por el Ministerio del Interior. Resto de datos los que figuran en la inscripción padronal
<b>Fecha implantación:</b> <b>febrero 2007 (NIEX)</b> <b>/noviembre 2007 (DNIs)</b>	<b>Motivo:</b> Acuerdos Consejo Empadronamiento 29-03-2006 y 30-10-2007

**Causa del error:** El DNI/NIEX que figuran en la inscripción padronal para ese ciudadano no se corresponde con el comunicado por el Ministerio del Interior.

**Actuación del INE:** El INE NO ha repercutido en su base el DNI/NIEX, a la espera de su envío por parte del Ayuntamiento.

Además el INE ha generado los ficheros **Hppmmm36.maa** y **HppmmmIN.maa** disponibles para su descarga desde el apartado **Errores Pendientes de IDA\_Padrón (Ver Incidencia 135)**.

**Actuación del Ayuntamiento:** Comprobar que no se haya realizado una asignación errónea y, en ese caso, repercutir la modificación en su Padrón y remitir la correspondiente variación al INE.

Si se hubiera producido una asignación errónea comunicarlo a la correspondiente Delegación Provincial del INE.

Claves de respuesta automática:

**A:** cuando el habitante es localizado y se efectúa la modificación de datos personales.

**Guión medio:** cuando el habitante es localizado pero no se efectúan modificaciones por constar ya con los mismos datos o bien consta de baja en el padrón.

**Sin respuesta:** debido a que el habitante no ha podido ser localizado en su padrón. Requiere su contestación manual.

Si desea responder de forma individualizada por medio del asistente de respuestas, deje esa casilla en blanco.

### Respuesta manual mediante asistente

**Opción A.** Tras comprobar que no se ha realizado una asignación errónea, hay que repercutir en el padrón mediante una modificación de datos personales el DNI/NIEX indicado por el INE en los campos **<IDTF\_11 al 15>** / **<VARC\_60 al 64>**:

1. Haga en el padrón un cambio de datos personales para corregir el DNI/NIEX.  
Cuando la situación padronal lo haga posible, el asistente le permitirá generar la modificación de datos de forma automática en el padrón, marcando la casilla 'generar automáticamente modificación de datos en su padrón' del punto <F>.
2. Elija en el asistente la opción de respuesta '**A**', para indicar que ha corregido el DNI/NIEX, y que será comunicado al INE en el siguiente fichero de intercambio, junto al resto de altas, bajas y modificaciones efectuados en el mes.

**Opción B.** Si tras comprobar el DNI/NIEX comunicado en los campos **<IDTF\_11 al 15>** / **<VARC\_60 al 64>**, se hubiera producido una asignación errónea.

1. Elija en el asistente la opción de respuesta 'B', para indicar que el DNI/NIEX comunicado no es correcto, y que por tanto no ha realizado la modificación en el padrón.
2. Debe comunicarlo a la correspondiente Delegación Provincial del INE.

**Opción GUIÓN MEDIO.** Si el DNI/NIEX ya constara en su padrón por una modificación hecha recientemente, no debe hacer nada. Si por algún motivo el DNI/NIEX que ya consta en el padrón no hubiera sido comunicado en su momento al INE, genere ahora una modificación de datos personales para comunicar DNI/NIEX al INE.

### INCIDENCIA 137 - Comunicación de DNI expedido por adquisición de nacionalidad española por el Ministerio del Interior

<b>CVAR: M</b>	<b>CAUV: PE</b>
<b>TIPOINF: C</b>	<b>Error rechazable: NO</b>
<b>CDEV: CM</b>	<b>Afecta a cifras: NO</b>
<b>FVAR:</b> Máximo entre la fecha de expedición del DNI y la FVAR de la inscripción que figura en la base padronal+1 día	<b>Datos tras variación:</b> NOMBRE, APELLIDOS (incluidas las PARTÍCULAS), FNAC, TIDEN, LEXTR (=blanco), IDEN, LIDEN, NDOCU (=blanco) y NACI (=108) cumplimentados con la información del DNI facilitada por el Ministerio del Interior. Resto de datos los que figuran en la inscripción padronal
<b>Fecha implantación:</b>	<b>Motivo: Acuerdo Consejo Empadronamiento 11-11-2010</b>

### Respuesta automática durante la carga del fichero

Esta gestión puede ser contestada de forma automática durante el proceso de carga, marcando en el asistente de carga del fichero la casilla correspondiente al error 137.

**ATENCIÓN, esto supone aceptar y dar por buenas todas las comunicaciones del INE, por lo que queda bajo su decisión el uso de esta opción de respuesta.**

Claves de respuesta automática:

**A:** cuando el habitante es localizado y se efectúa la modificación de datos personales.

**Guión medio:** cuando el habitante es localizado pero no se efectúan modificaciones por constar ya con los mismos datos o bien consta de baja en el padrón.

**Sin respuesta:** debido a que el habitante no ha podido ser localizado en su padrón. Requiere su contestación manual.

Si desea responder de forma individualizada por medio del asistente de respuestas, deje esa casilla en blanco.

febrero 2011

**Causa del error:** Comunicación del DNI expedido por el Ministerio del Interior junto con la actualización de la nacionalidad y, en su caso, del nombre, apellidos y fecha de nacimiento, conforme a lo previsto en los artículos 63 y 64 del Reglamento de Población y Demarcación Territorial de las Entidades Locales, como consecuencia de la adquisición de nacionalidad española del habitante.

**Actuación del INE:** El INE NO ha repercutido en su base la modificación de los datos, a la espera del envío por parte del Ayuntamiento de la correspondiente modificación de datos personales.

**Actuación del Ayuntamiento:** Repercutir la modificación en su Padrón y remitir la correspondiente variación al INE.

### INCIDENCIA 138 - Fecha de nacimiento distinta FNAC\_DNI

CVAR: M	CAUV: PE
TIPOINF: C	Error rechazable: NO
CDEV: CM	Afecta a cifras: NO

### Respuesta manual mediante asistente

**Opción única.** Repercutir en el padrón la modificación del documento de identidad y la nacionalidad indicadas por el INE en los campos <VARC\_60 al 64> y <VARC\_66>:

1. Haga en el padrón un cambio de datos personales para modificar el DNI y la nacionalidad. También se modifica el nombre, apellidos y fecha de nacimiento en caso de variación. Cuando la situación padronal lo haga posible, el asistente le permitirá generar la modificación de datos de forma automática en el padrón, marcando la casilla 'generar automáticamente modificación de datos en su padrón' del punto <F>.
2. Elija en el asistente la opción de respuesta 'A', para indicar que ha modificado el DNI y la nacionalidad, y que serán comunicados al INE en el siguiente fichero de intercambio junto al resto de altas, bajas y modificaciones efectuados en el mes.

Si el DNI ya constara en su padrón por una modificación hecha recientemente, no debe hacer nada (ponga un guión medio a modo de control interno para indicar que ya ha revisado esta incidencia).

Si por algún motivo el DNI que ya consta en el padrón no hubiera sido comunicado en su momento al INE, genere ahora una modificación de datos personales para comunicar DNI al INE.

### Respuesta automática durante la carga del fichero

Esta gestión puede ser contestada de forma automática durante el proceso de carga, marcando en el asistente de carga del fichero la casilla correspondiente al error 138.

**ATENCIÓN, esto supone aceptar y dar por buenas todas las comunicaciones del INE, por lo que queda bajo su decisión el uso de esta opción de respuesta.**

<b>FVAR:</b> Máximo entre la fecha de expedición del DNI y la FVAR de la inscripción que figura en la base padronal+1 día	<b>Datos tras variación:</b> FNAC cumplimentada con la FNAC que consta en la información del DNI facilitada por el Ministerio del Interior. Resto de datos los que figuran en la inscripción padronal
<b>Fecha implantación:</b> febrero 2008	<b>Motivo:</b> Acuerdo Consejo Empadronamiento 30-10-2007

**Causa del error:** La fecha de nacimiento, FNAC, que consta en la inscripción padronal para este habitante no coincide con la FNAC que figura en la información del DNI facilitada por el Ministerio del Interior.

**Actuación del INE:** El INE NO ha repercutido en su base la modificación de la FNAC, a la espera de su envío por parte del Ayuntamiento.

**Actuación del Ayuntamiento:** Modificar la FNAC en su Padrón y remitir la correspondiente variación al INE.

Si el ciudadano manifestara que la fecha de nacimiento del DNI es errónea deberá acreditarlo debidamente mediante la aportación de una certificación de nacimiento del Registro Civil, que será remitida a la correspondiente Delegación Provincial del INE.

Claves de respuesta automática:

**A:** cuando el habitante es localizado y se efectúa la modificación de datos personales.

**Guión medio:** cuando el habitante es localizado pero no se efectúan modificaciones por constar ya con los mismos datos o bien consta de baja en el padrón.

**Sin respuesta:** debido a que el habitante no ha podido ser localizado en su padrón. Requiere su contestación manual.

Si desea responder de forma individualizada por medio del asistente de respuestas, deje esa casilla en blanco.

### Respuesta manual mediante asistente

**Opción A:** Si acepta la fecha de nacimiento comunicada por el INE en el campo <VARC\_59>):

1. Haga en el padrón un cambio de datos personales para corregir la fecha de nacimiento.  
Cuando la situación padronal lo haga posible, el asistente le permitirá generar la modificación de datos de forma automática en el padrón, marcando la casilla 'generar automáticamente modificación de datos en su padrón' del punto <F>.
2. Elija en el asistente la opción de respuesta 'A', para indicar que ha corregido la fecha de nacimiento, y que será comunicada al INE en el siguiente fichero de intercambio, junto al resto de altas, bajas y modificaciones efectuados en el mes.

**Opción B.** Si el ciudadano manifestara que la fecha de nacimiento del DNI es errónea.

1. Elija en el asistente la opción de respuesta 'B', para indicar que la fecha de nacimiento comunicada no es correcta, y que por tanto no realiza ese cambio en el padrón.

2. Deberá acreditarlo debidamente mediante la aportación de una certificación de nacimiento del Registro Civil, que será remitida a la correspondiente Delegación Provincial del INE.

**Opción GUIÓN MEDIO.** Si la fecha de nacimiento ya constara en su padrón por una modificación hecha recientemente, no debe hacer nada.

Si por algún motivo la fecha de nacimiento que ya consta en el padrón no hubiera sido comunicada en su momento al INE, genere ahora una modificación de datos personales para proceder a su comunicación.

### INCIDENCIA 139 - Comunicación NIEX Inscripción Registro Central Extranjeros (comunitarios y asimilados)

<b>CVAR: M</b>	<b>CAUV: PE</b>
<b>TIPOINF: R</b>	<b>Error rechazable: NO</b>
<b>CDEV: DE</b>	<b>Afecta a cifras: NO</b>
<b>FVAR:</b> Máximo certificado de inscripción en el RCE y la FVAR de la inscripción que figura en la base padronal+1 día	<b>Datos tras variación:</b> TIDEN=3, LEXTR, IDEN y LIDEN cumplimentados con la información del NIEX facilitada por el Ministerio del Interior, NDOCU contiene el pasaporte/documento de identidad de su país de la inscripción padronal (en caso de que existiera) tanto si figuraba en el NDOCU como en los campos LEXTR-IDENLIDEN. Resto de datos los que figuran en la inscripción padronal
<b>Fecha implantación:</b>	<b>Motivo: Acuerdo Consejo Empadronamiento 30-10-2007</b>

### Respuesta automática durante la carga del fichero

Esta gestión puede ser contestada de forma automática durante el proceso de carga, marcando en el asistente de carga del fichero la casilla correspondiente al error 139.

**ATENCIÓN, esto supone aceptar y dar por buenas todas las comunicaciones del INE, por lo que queda bajo su decisión el uso de esta opción de respuesta.**

Claves de respuesta automática:

**A:** cuando el habitante es localizado y se efectúa la modificación de datos personales.

**Guión medio:** cuando el habitante es localizado pero no se efectúan modificaciones por constar ya con los mismos datos o bien consta de baja en el padrón.

**Sin respuesta:** debido a que el habitante no ha podido ser localizado en su padrón. Requiere su contestación manual.

Si desea responder de forma individualizada por medio del asistente de respuestas, deje esa casilla en blanco.

febrero 2008

**Causa del error:** Comunicación del NIEX del Certificado de Registro de Ciudadano de la Unión expedido por el Ministerio del Interior, conforme a lo previsto en los artículos 63 y 64 del Reglamento de Población y Demarcación Territorial de las Entidades Locales. Esta incidencia es específica para los ciudadanos comunitarios (y asimilados <sup>30</sup> sujetos al RD 240/2007 *sobre entrada, libre circulación y residencia en España de ciudadanos de los Estados miembros de la Unión Europea y de otros Estados parte en el Acuerdo sobre el Espacio Económico Europeo*) con el fin de mantener en la inscripción padronal tanto el NIEX como el nº del documento de identidad o pasaporte expedido por las autoridades del país de procedencia, que se incluye en el campo NDOCU, tanto si estaba registrado en esa variable como si lo estaba en las variables LEXTR-IDEN-LIDEN.

**Actuación del INE:** El INE NO ha repercutido en su base el NIEX, a la espera de su envío por parte del Ayuntamiento. Además el INE ha generado el fichero **HppmmmIN.maa** disponible para su descarga desde el apartado **Errores Pendientes** de **IDA\_Padrón (Ver Incidencia 135)**.

**Actuación del Ayuntamiento:** Comprobar que no se haya realizado una asignación errónea y, en ese caso, repercutir la modificación en su Padrón y remitir la correspondiente variación al INE. Si se hubiera producido una asignación errónea comunicarlo a la correspondiente Delegación Provincial del INE.

<sup>30</sup> Noruega, Islandia, Liechtenstein y Suiza

**INCIDENCIA 140 – Actualización del nivel de estudios, CNES, comunicada por el**

## Respuesta manual mediante asistente

**Opción A.** Tras comprobar que no se ha realizado una asignación errónea, hay que repercutir en el padrón mediante una modificación de datos personales el NIEX indicado por el INE en los campos **<VARC\_60 al 64>**):

1. Haga en el padrón un cambio de datos personales para anotar el NIEX. Cuando la situación padronal lo haga posible, el asistente le permitirá generar la modificación de datos de forma automática en el padrón, marcando la casilla 'generar automáticamente modificación de datos en su padrón' del punto <F>.
2. Elija en el asistente la opción de respuesta '**A**', para indicar que ha anotado el NIEX, y que será comunicado al INE en el siguiente fichero de intercambio junto al resto de altas, bajas y modificaciones efectuados en el mes.

**Opción B.** Si tras comprobar el NIEX comunicado en los campos **<VARC\_60 al 64>**, se hubiera producido una asignación errónea.

1. Elija en el asistente la opción de respuesta '**B**', para indicar que el NIEX comunicado no es correcto, y que por tanto no ha realizado la modificación en el padrón.
2. Debe comunicarlo a la correspondiente Delegación Provincial del INE.

**Opción GUIÓN MEDIO.** Si el NIEX ya constara en su padrón por una modificación hecha recientemente, no debe hacer nada. Si por algún motivo el NIEX que ya consta en el padrón no hubiera sido comunicado en su momento al INE, genere ahora una modificación de datos personales para comunicar el NIEX al INE.

## Respuesta automática durante la carga del fichero

## Ministerio de Educación

<b>CVAR: M</b>	<b>CAUV: PE</b>
<b>TIPOINF: C</b>	<b>Error rechazable: NO</b>
<b>CDEV: CM</b>	<b>Afecta a cifras: NO</b>
<b>FVAR:</b> Máximo entre la fecha de fin de estudios/expedición del título escolar o académico y la FVAR de la inscripción que figura en la base padronal+1 día	<b>Datos tras variación:</b> CNES cumplimentado con la información facilitada por el Ministerio de Educación. Resto de datos los que figuran en la inscripción padronal
<b>Fecha implantación:</b> diciembre 2008	<b>Motivo:</b> Acuerdos Consejo Empadronamiento 27-06-2008 y 18-11-2008

**Causa del error:** Actualización del nivel de estudios, CNES , comunicada por el Ministerio de Educación por la expedición o reconocimiento de la titulación escolar o académica especificada, conforme a lo previsto en los artículos 63 y 64 del Reglamento de Población y Demarcación Territorial de las Entidades Locales. Sólo se comunican las titulaciones que suponen un nivel de estudios superior al que ya consta en la inscripción padronal.

**Actuación del INE:** El INE NO ha repercutido en su base la actualización del CNES, a la espera de su envío por parte del Ayuntamiento.

Esta gestión puede ser contestada de forma automática durante el proceso de carga, marcando en el asistente de carga del fichero la casilla correspondiente al error 140.

**ATENCIÓN, esto supone aceptar y dar por buenas todas las comunicaciones del INE, por lo que queda bajo su decisión el uso de esta opción de respuesta.**

Claves de respuesta automática:

**A:** cuando el habitante es localizado y se efectúa la modificación de datos personales.

**Guión medio:** cuando el habitante es localizado pero no se efectúan modificaciones por constar ya con los mismos datos o bien consta de baja en el padrón.

**Sin respuesta:** debido a que el habitante no ha podido ser localizado en su padrón. Requiere su contestación manual.

Si desea responder de forma individualizada por medio del asistente de respuestas, deje esa casilla en blanco.

### **Respuesta manual mediante asistente**

**Opción A.** Si acepta la titulación indicada por el INE en el campo <VARC\_65-Estudios>:

- Haga en el padrón un cambio de datos personales para corregir los estudios.  
Cuando la situación padronal lo haga posible, el asistente le permitirá generar la modificación de datos de forma automática en el padrón, marcando la casilla 'generar automáticamente modificación de datos en su padrón' del punto <F>.
- Elija en el asistente la opción de respuesta 'A', para indicar que ha corregido el DNI, y que será comunicado al INE en el siguiente fichero de intercambio junto al resto de altas, bajas y modificaciones efectuados en el mes.

**Actuación del Ayuntamiento:** Modificar el CNES en su Padrón y remitir la correspondiente variación al INE.

**INCIDENCIA 141 – Comprobación residencia NO\_ENCSARP NO inscrito en el RCE**

<b>CVAR: B</b>	<b>CAUV: II</b>
<b>TIPOINF: C</b>	<b>Error rechazable: NO</b>
<b>CDEV: CM</b>	<b>Afecta a cifras: S I</b>
<b>FVAR: FVAR + 2 años desde la última variación distinta de MRD</b>	
<b>Fecha implantación: junio 2009</b>	<b>Motivo: Acuerdo Consejo Empadronamiento 27-06-2008</b>

**Causa del error:** Comunicación efectuada para la comprobación de residencia de extranjero NO\_ENCSARP, según lo previsto en el apartado 7<sup>31</sup> de la Resolución de 30 de enero de 2015, por no figurar inscrito en el Registro Central de Extranjeros (RCE) y cuya última variación padronal (se exceptúan las modificaciones territoriales sin intervención del habitante, MRD) tiene más de dos años de antigüedad.

**Opción B.** Si tras comprobar la titulación comunicada por el INE en el campo <IDTF\_65-Estudios>, resulta ser erróneo, debe rechazar el cambio:

1. Elija en el asistente la opción de respuesta 'B', para indicar que la titulación comunicada no es correcta, y que por tanto no ha variado en el padrón.

**Opción Guión medio.** Si los datos del padrón son los mismos que los comunicados por el INE, no debe hacer nada, por lo que debe elegir ésta opción de respuesta.

**ATENCIÓN: antes de contestar a esta incidencia previamente debe comprobar la continuidad de la residencia del habitante en el municipio. Una vez realizadas las gestiones elija:**

**Opción A:** si confirma que el ciudadano reside exactamente en el mismo domicilio que el comunicado por el INE, debe comunicárselo mediante una modificación por confirmación (CO). Si a la vez necesita modificar algún dato personal entonces sólo es necesario hacer una única modificación de datos conjunta por causa PE:

1. Haga en el padrón una modificación de datos por confirmación. No haga ninguna modificación de datos en la residencia pues va a confirmar que el domicilio indicado por el INE es correcto. Cuando la situación padronal lo haga posible, el asistente le permitirá generar la modificación de datos por confirmación de forma automática en el padrón, marcando la casilla 'generar automáticamente modificación de datos en su padrón' del punto <F>.
2. Elija en el asistente la opción de respuesta 'A', para indicar que confirma al INE que el habitante sí reside en el mismo domicilio. El movimiento CO será comunicado al INE en el siguiente fichero de intercambio, junto al resto de altas, bajas y modificaciones efectuados en el mes.

**Actuación del INE:** El INE remite las comunicaciones como propuestas de baja por inscripción indebida, incluyendo en la FVAR la fecha en la que se cumplen los dos años de antigüedad de la inscripción, pero NO genera variación alguna en su base. La comunicación se remite tres meses antes de la fecha señalada.

**Actuación del Ayuntamiento:** Comprobar la continuidad de la residencia del habitante en el municipio y comunicar al INE el resultado de las gestiones realizadas. En caso de seguir residiendo se efectuará una modificación por confirmación, MCO, cambio de domicilio, MCD, o de datos personales, MPE, según proceda. Si no se ha podido verificar la continuidad de la residencia se remitirá una baja por inscripción indebida, BII, tras haber llevado a cabo el oportuno expediente de baja de oficio. La FVAR será la que corresponda a la variación realizada: confirmación por parte del Ayuntamiento, solicitud de modificación de los datos del habitante o resolución del expediente de baja de oficio.

<sup>31</sup> *Procedimiento de comprobación periódica de la residencia de los extranjeros que no tienen la obligación de renovar su inscripción padronal (NO\_ENCSARP)*

### INCIDENCIA 142 – Comprobación residencia NO\_ENCSARP. Tarjeta de residencia expedida hace más de 5 años

<b>CVAR: B</b>	<b>CAUV: II</b>
<b>TIPOINF: C</b>	<b>Error rechazable: NO</b>
<b>CDEV: CM</b>	<b>Afecta a cifras: S I</b>
<b>FVAR:</b> Máximo caducidad de la tarjeta y la FVAR de la última variación distinta	

**Opción B.** Si el domicilio del habitante no es el mismo que el comunicado por el INE, no corresponde hacer la modificación por confirmación, sino el movimiento padronal que corresponda: cambio de domicilio, residencia, inclusión indebida o baja por defunción (salvo que este movimiento haya sido efectuado recientemente y todavía no haya sido comunicado al INE).

1. Elija en el asistente la opción de respuesta '**B**', para indicar que el lugar de residencia no coincide con el comunicado por el INE, y que por tanto no corresponde hacer la modificación por confirmación.

**ATENCIÓN: antes de contestar a esta incidencia previamente debe comprobar la continuidad de la residencia del habitante en el municipio. Una vez realizadas las gestiones elija:**

**Opción A:** si confirma que el ciudadano reside exactamente en el mismo domicilio que el comunicado por el INE, debe comunicárselo mediante una modificación por confirmación (CO). Si a la vez modificar algún dato personal, entonces sólo es necesario hacer una única modificación de datos conjunta por causa PE:

1. Haga en el padrón una modificación de datos por confirmación. No haga ninguna modificación de datos en la residencia pues va a confirmar que el domicilio indicado por el INE es correcto. Cuando la situación padronal lo haga posible, el asistente le permitirá generar la modificación de datos por confirmación de forma automática en el padrón, marcando la casilla 'generar automáticamente

de MRD + 5 años	
<b>Fecha implantación: junio 2009</b>	<b>Motivo: Acuerdo Consejo Empadronamiento 27-06-2008</b>

**Causa del error:** Comunicación efectuada para la comprobación de residencia de extranjero NO\_ENCS ARP, según lo previsto en el apartado 7<sup>32</sup> de la Resolución de 30 de enero de 2015, cuya tarjeta de residencia está caducada y cuya última variación padronal (se exceptúan las modificaciones territoriales sin intervención del habitante, MRD) tiene más de cinco años de antigüedad.

**Actuación del INE:** El INE remite las comunicaciones como propuestas de baja por inscripción indebida, incluyendo en la FVAR la fecha en la que se cumplen los cinco años de antigüedad de la inscripción o la caducidad de la tarjeta, pero NO genera variación alguna en su base. La comunicación se remite transcurrido un mes de la fecha señalada por si se recibiera la renovación de la tarjeta del Ministerio del Interior en ese período.

**Actuación del Ayuntamiento:** Comprobar la continuidad de la residencia del habitante en el municipio y comunicar al INE el resultado de las gestiones realizadas. En caso de seguir residiendo se efectuará una modificación por confirmación, MCO, cambio de domicilio, MCD, o de datos personales, MPE, según proceda. Si no se ha podido verificar la continuidad de la residencia se remitirá una baja por inscripción indebida, BII, tras haber llevado a cabo el oportuno expediente de baja de oficio. La FVAR será la que corresponda a la variación realizada: confirmación por parte del Ayuntamiento, solicitud de modificación de los datos del habitante o resolución del expediente de baja de oficio.

<sup>32</sup> *Procedimiento de comprobación periódica de la residencia de los extranjeros que no tienen la obligación de renovar su inscripción padronal (NO\_ENCSARP)*

**INCIDENCIA 143 – Comprobación residencia NO\_ENCSARP. Certificado de**

**Comunidad de Madrid**

- modificación de datos en su padrón' del punto <F>.
2. Elija en el asistente la opción de respuesta 'A', para indicar que confirma al INE que el habitante sí reside en el mismo domicilio. El movimiento CO será comunicado al INE en el siguiente fichero de intercambio, junto al resto de altas, bajas y modificaciones efectuados en el mes.

**Opción B.** Si el domicilio del habitante no es el mismo que el comunicado por el INE, no corresponde hacer la modificación por confirmación, sino el movimiento padronal que corresponda: cambio de domicilio, residencia, inclusión indebida o baja por defunción (salvo que este movimiento haya sido efectuado recientemente y todavía no haya sido comunicado al INE).

1. Elija en el asistente la opción de respuesta 'B', para indicar que el lugar de residencia no coincide con el comunicado por el INE, y que por tanto no corresponde hacer la modificación por confirmación.

**ATENCIÓN: antes de contestar a esta incidencia previamente**

comunitario expedido hace más de 5 años

<b>CVAR: B</b>	<b>CAUV: II</b>
<b>TIPOINF: C</b>	<b>Error rechazable: NO</b>
<b>CDEV: CM</b>	<b>Afecta a cifras: S I</b>
<b>FVAR:</b> Máximo entre la fecha del certificado + 5 años y la FVAR de la última variación distinta de MRD + 5 años	
<b>Fecha implantación:</b> diciembre 2011	<b>Motivo: Acuerdo Consejo Empadronamiento 27-06-2008</b>

**Causa del error:** Comunicación efectuada para la comprobación de residencia de extranjero NO\_ENCSARP, según lo previsto en el apartado 7ª de la Resolución de 30 de enero de 2015, cuya certificado de inscripción en el RCE de ciudadano de la unión ha sido expedido hace más de cinco años y cuya última variación padronal (se exceptúan las modificaciones territoriales sin intervención del habitante, MRD) tiene más de cinco años de antigüedad.

**Actuación del INE:** El INE remite las comunicaciones como propuestas de baja por inscripción indebida, incluyendo en la FVAR la fecha en la que se cumplen los cinco años de antigüedad de la inscripción padronal o del Certificado de ciudadano de la unión inscrito en el RCE, pero NO genera variación alguna en su base. La comunicación se remite tres meses antes de la fecha señalada.

**debe comprobar la continuidad de la residencia del habitante en el municipio. Una vez realizadas las gestiones elija:**

**Opción A:** si confirma que el ciudadano reside exactamente en el mismo domicilio que el comunicado por el INE, debe comunicárselo mediante una modificación por confirmación (CO). Si a la vez necesita modificar algún dato personal, entonces sólo es necesario hacer una única modificación de datos conjunta por causa PE:

1. Haga en el padrón una modificación de datos por confirmación. No haga ninguna modificación de datos en la residencia pues va a confirmar que el domicilio indicado por el INE es correcto.  
Cuando la situación padronal lo haga posible, el asistente le permitirá generar la modificación de datos por confirmación de forma automática en el padrón, marcando la casilla 'generar automáticamente modificación de datos en su padrón' del punto <F>.
2. Elija en el asistente la opción de respuesta 'A', para indicar que confirma al INE que el habitante sí reside en el mismo domicilio. El movimiento CO será comunicado al INE en el siguiente fichero de intercambio, junto al resto de altas, bajas y modificaciones efectuados en el mes.

**Opción B.** Si el domicilio del habitante no es el mismo que el comunicado por el INE, no corresponde hacer la modificación por confirmación, sino el movimiento padronal que corresponda: cambio de domicilio, residencia, inclusión indebida o baja por defunción (salvo que este movimiento haya sido efectuado recientemente y todavía no haya sido comunicado al INE).

1. Elija en el asistente la opción de respuesta 'B', para indicar que el lugar de residencia no coincide con el comunicado por el INE, y que por tanto no corresponde hacer la modificación por confirmación.

**Actuación del Ayuntamiento:** Comprobar la continuidad de la residencia del habitante en el municipio y comunicar al INE el resultado de las gestiones realizadas.

En caso de seguir residiendo se efectuará una modificación por confirmación, MCO, cambio de domicilio, MCD, o de datos personales, MPE, según proceda. Si no se ha podido verificar la continuidad de la residencia se remitirá una baja por inscripción indebida, BII, tras haber llevado a cabo el oportuno expediente de baja de oficio.

La FVAR será la que corresponda a la variación realizada: confirmación por parte del Ayuntamiento, solicitud de modificación de los datos del habitante o resolución del expediente de baja de oficio.

### INCIDENCIA 144 – Habitante español mayor de 16 años que NO figura en la base de datos de DNIs

<b>CVAR: B</b>	<b>CAUV: II</b>
<b>TIPOINF: C</b>	<b>Error rechazable: NO</b>
<b>CDEV: CM</b>	<b>Afecta a cifras: S I</b>
<b>FVAR: 31</b> diciembre año en curso	
<b>Fecha implantación:</b> <b>febrero 2010</b>	<b>Motivo: Acuerdo Consejo Empadronamiento 11-11-2009</b>

**Causa del error:** No se ha localizado inscripción alguna que se corresponda con este habitante en la base de datos de DNIs formada con la información facilitada por el Ministerio del Interior.

Esta incidencia solo se aplica a inscripciones de españoles mayores de 16 años, nacidos después de 1920.

La falta de localización puede estar ocasionada por diferencias entre los datos de la inscripción padronal y del DNI, o porque no conste o no se haya recibido aún la información relativa a la expedición del DNI.

El asistente no realiza ninguna modificación directa en el padrón. Debe realizar la gestión solicitada por el Ine, y en base al resultado obtenido indicar la clave de respuesta correspondiente.

#### Opción A:

1. Si no ha sido posible localizar al ciudadano con los datos de la inscripción padronal que los acredite con su DNI, deberá iniciarse un expediente de baja de oficio. Debe ser comunicada al Ine mediante baja por inclusión indebida. La fecha de baja a indicar deberá ser la resultante del correspondiente expediente de baja de oficio y de repercusión en el Padrón municipal.
2. Elija en el asistente la opción de respuesta 'A', para indicar que ha realizado en el padrón la baja por inclusión indebida. El movimiento será comunicado al INE en el siguiente fichero de intercambio.

#### Opción B:

1. Si los datos de la inscripción padronal y del DNI del ciudadano son distintos (alguno de los datos de identificación es diferente: nombre, apellidos, fecha nacimiento, DNI), deberá remitirse una modificación de datos personales. Sólo en el caso de recibirse una nueva incidencia 144 sería necesario acompañar la copia

**Actuación del INE:** El INE remite las comunicaciones como propuestas de baja por inscripción indebida, especificando en la FVAR la fecha del 31 de diciembre del año en curso, indicativa de que la inscripción no se contabilizará en el próximo procedimiento de cifras en tanto no se resuelva la incidencia, pero NO genera variación alguna en su base.

**Actuación del Ayuntamiento:** Realizar las comprobaciones oportunas para verificar si existe algún error en la inscripción y comunicar al INE el resultado de las mismas, ya sea mediante el envío de una modificación corrigiendo aquellos datos personales que pudieran ser erróneos, ya sea mediante el envío de una BII en el caso de que se trate de un habitante inexistente. En aquellos casos en que los datos sean correctos y no proceda la BII el Ayuntamiento debe proporcionar a la correspondiente Delegación Provincial del INE copia justificativa del DNI, acreditativo de la identidad del habitante.

### ERROR/INCIDENCIA 145 – Aún no implantado

### INCIDENCIA 146 – Indicador de permanencia

<b>CVAR: Blanco</b>	<b>CAUV: Blanco</b>
<b>TIPOINF: C</b>	<b>Error rechazable: NO</b>
<b>CDEV: CM</b>	<b>Afecta a cifras: NO</b>
<b>FVAR:</b> Fecha de concesión/pérdida de la residencia permanente	<b>Cola de errores:</b> se marca con una “S” o una “N”
<b>Fecha</b>	<b>Motivo:</b> Acuerdo Consejo Empadronamiento 07-11-2011

justificativa del DNI.

2. Elija en el asistente la opción de respuesta '**B**', para indicar que ha realizado en el padrón la modificación de datos personales. El movimiento será comunicado al INE en el siguiente fichero de intercambio.

### Guión medio:

1. Si confirma que el ciudadano reside en su municipio con exactamente los mismos datos de identificación de nombre, apellidos, fecha nacimiento y DNI, remita una copia justificativa del DNI a la Delegación Provincial del INE.
2. Elija en el asistente la opción de respuesta **guión medio**, para indicar que ha remitido al Ine la documentación solicitada.

El INE comunica en los ficheros de intercambio mensuales, mediante la incidencia número '**146**', la fecha de concesión o de pérdida del permiso de residencia. No hay que generar ningún tipo de movimiento, sólo tomar nota de la fecha de concesión o de pérdida del permiso de residencia. Durante la carga del fichero, dichas fechas se anotan en el padrón de forma automática (salvo si la persona constara de baja). En la pantalla de gestión de errores e incidencias aparecerán con clave de respuesta ya cumplimentada los registros con incidencia '**146**' pertenecientes a los extranjeros que han sido localizados en el padrón, para indicar que se ha sido anotada la fecha de concesión o de pérdida del permiso de residencia en el padrón.

Si por alguna discrepancia en los datos de identificación, el extranjero no es localizado en el padrón, el registro quedará como no resuelto, por lo que será el usuario quien intente localizarlo manualmente para anotar en el padrón la fecha de concesión o de pérdida del permiso de residencia.

Tanto la fecha de concesión como de pérdida del permiso de residencia se anotan en el habitante para tener en cuenta la

<b>implantación:</b> <b>mayo 2012</b>		<p>información facilitada, por esta vía o en las Consultas Padronales de IDA-Padrón, a la hora de repercutir y remitir las variaciones asociadas a los procedimientos de ENCSARP y NO_ENCSARP, que deberán ajustarse al cambio de situación.</p>
<p><b>Causa del error:</b> Comunicación de la situación (para altas) y/o variación de permanencia del habitante, facilitada por el Ministerio del Interior</p> <p>Esta incidencia solo es aplicable a extranjeros <b>NO</b> comunitarios. Se comunica en la cola de error con una S/N. S=Permanente, N=No permanente.</p> <p><b>Actuación del INE:</b> Actualización del indicador de permanencia asociado al extranjero no comunitario que puede visualizarse en IDA-Padrón.</p> <p>Esta incidencia NO se incluye en los ficheros de devolución mensual HppmmmIA.maa sino en los <b>ficheros específicos</b> denominados <b>Hppmmm46.maa</b>, disponibles para su descarga en <b>IDA-Padrón</b>, desde el apartado <b>Extranjeros</b>, opción: “ <b>Descarga de extranjeros con variación de permanencia</b> ”.</p> <p><b>Actuación del Ayuntamiento:</b> Tener en cuenta la información facilitada, por esta vía o en las Consultas Padronales de IDA-Padrón, a la hora de repercutir y remitir las variaciones asociadas a los procedimientos de ENCSARP y NO_ENCSARP, que deberán ajustarse al cambio de situación. Por ejemplo, la adquisición de permanencia implicará que no procede declarar una BBC asociada a ese habitante (se devolverá un error 75). Del mismo modo una pérdida de permanencia implicará la obligación de renovar la inscripción padronal cada dos años y declarar la caducidad si esta no se produce.</p>		
<b>ERROR/INCIDENCIA 147 – Aún no implantado</b>		
<b>ERROR/INCIDENCIA 148 – Aún no implantado</b>		
<b>INCIDENCIA 149 – Propuestas de baja de NO_ENCSARP. Cartas devueltas elecciones Parlamento Europeo</b>		
<b>CVAR: B</b>	<b>CAUV: II</b>	<p><b><u>ATENCIÓN: antes de contestar esta incidencia previamente debe comprobar la continuidad de la residencia del habitante en el municipio. Una vez realizadas las gestiones elija:</u></b></p> <p><b>Opción A:</b> si confirma que el ciudadano reside exactamente en el</p>

<b>TIPOINF: C</b>	<b>Error rechazable: NO</b>
<b>CDEV: CM</b>	<b>Afecta a cifras: SI</b>
<b>FVAR:</b> A ceros o cumplimentada con la fecha de comprobación de residencia, en el caso de haberse comunicado también una incidencia 141, 142 o 143 para este habitante	<b>Cumplimentados tanto los datos de inicio como tras variación</b> con los datos que constan en la base padronal del INE
<b>Fecha implantación:</b> noviembre 2008	<b>Motivo: Acuerdos Consejo Empadronamiento 27-06-2008 y 20-11-2013</b>

**Causa del error:** Con ocasión de las elecciones al Parlamento europeo, la Oficina del Censo Electoral remite una comunicación personalizada a los ciudadanos de países de la Unión Europea empadronados sin intención de voto declarada, para que puedan realizar la manifestación de voluntad de ejercer el derecho de sufragio activo en España. Las cartas devueltas en esta gestión se consideran un indicio de no residencia en el municipio, por lo que se comunican a los Ayuntamientos a los efectos de iniciar los correspondientes expedientes de baja de oficio, indicando en la posición 149 de la cola de errores la causa de la devolución de la carta, de acuerdo a las siguientes claves:

2 Desconocido

3 Se ausentó sin dejar señas

mismo domicilio que el comunicado por el INE, debe comunicárselo mediante una modificación por confirmación (CO):

1. Haga en el padrón una modificación de datos por confirmación. No haga ninguna modificación de datos en la residencia pues va a confirmar que el domicilio indicado por el INE es correcto.  
Cuando la situación padronal lo haga posible, el asistente le permitirá generar la modificación de datos por confirmación de forma automática en el padrón, marcando la casilla 'generar automáticamente modificación de datos en su padrón' del punto <F>.
2. Elija en el asistente la opción de respuesta 'A', para indicar que confirma al INE que el habitante sí reside en el mismo domicilio. El movimiento CO será comunicado al INE en el siguiente fichero de intercambio, junto al resto de altas, bajas y modificaciones efectuados en el mes.

**Opción B.** Si el domicilio del habitante no es el mismo que el comunicado por el INE, no corresponde hacer la modificación por confirmación, sino el movimiento padronal que corresponda: cambio de domicilio, residencia, inclusión indebida o baja por defunción (salvo que este movimiento haya sido efectuado recientemente y todavía no haya sido comunicado al INE).

1. Elija en el asistente la opción de respuesta 'B', para indicar que el lugar de residencia no coincide con el comunicado por el INE, y que por tanto no corresponde hacer la modificación por confirmación.

4 Dirección insuficiente

5 Fallecido

6 Otras causas.

Estas comunicaciones se han realizado en dos ocasiones en 2009 y 2014, en virtud de sendos acuerdos del Consejo de Empadronamiento de 27 de junio de 2008 y 20 de noviembre de 2013, respectivamente.

**Actuación del INE:** El INE facilita en un fichero específico, denominado HppmmIA.CDE, la información relativa a las cartas devueltas, desde el apartado Extranjeros de IDA-Cónsul.

**Actuación del Ayuntamiento:** Iniciar los correspondientes expedientes de baja de oficio según el procedimiento previsto en el epígrafe 5.2.4.1 de la Resolución de 30 de enero de 2015, en la medida que no se hayan iniciado ya como consecuencia de las comunicaciones de las incidencias 141, 142 y 143, para la comprobación de residencia de NO\_ENCSARP.

En el transcurso del expediente, el Ayuntamiento puede encontrarse con alguna de las situaciones siguientes:

1. El ciudadano reside en el mismo domicilio, en cuyo caso, una vez comprobada por el Ayuntamiento esta circunstancia, se remitirá al INE una variación MCO en los ficheros de variaciones mensuales.
2. El ciudadano reside en otro domicilio, en cuyo caso, el Ayuntamiento deberá remitir una modificación por cambio de domicilio en los ficheros de variaciones mensuales.
3. El ciudadano no reside en el municipio. Tras seguir el procedimiento previsto para los expedientes de baja de oficio, cuando intentada la notificación no se hubiera podido practicar, ésta se realizará en el BOE según lo previsto en el artículo 59.5, de la Ley 30/1992, de 26 de noviembre, de Régimen Jurídico de las Administraciones Públicas y del Procedimiento Administrativo Común. A continuación se solicitará el informe favorable de la Sección Provincial del Consejo de Empadronamiento y, una vez recibido, se procederá a la baja por inscripción indebida en el Padrón, que será remitida al INE en los correspondientes ficheros de variaciones mensuales.

ERROR/INCIDENCIA 150 – Aún no implantado	
--	--

### ENVÍO DEL PADRÓN COMPLETO AL INE

Opción situada en el menú PADRÓN HABITANTES – INTERCAMBIOS CON EL INE - ENVÍO DEL PADRÓN COMPLETO A UNA FECHA DETERMINADA AL INE ...'.

Para remitir al INE en fichero de intercambio el padrón completo con referencia a una fecha determinada, siga los siguientes pasos:

1. En la primera página del asistente debe indicar la fecha que se tomará como referencia para remitir al INE todas las personas de alta a esa fecha. Sólo marque la opción 'Procesar como proceso alternativo de remisión' cuando así lo indique el INE  
Por defecto, el nombre del fichero de intercambio será el indicado en la normativa, salvo que el INE especifique otro nombre.  
El chequeo de incidencias se hará siempre que no indique lo contrario.

2. Pulse el botón <Siguiente>. La aplicación comenzará a generar el fichero de intercambio. Una vez finalizado el proceso, el asistente le muestra una nota con la ubicación y nombre del fichero de intercambio. Este informe puede consultarlo siempre que lo necesite en el GESTOR DE INFORMES GENERADOS POR DISCO situado en el menú UTILIDADES.

3. Pulse en el enlace 'Ver listado de incidencias, resultados y factura' para ver o imprimir el listado de incidencias, contenido del fichero de intercambio y factura con el número de registros que contiene. Este informe puede consultarlo siempre que lo necesite en el GESTOR DE INFORMES GENERADOS POR DISCO situado en el menú UTILIDADES.  
Si corrige incidencias, debe volver a repetir este proceso para que las correcciones sean recogidas en el fichero.
4. Pulse el botón <Siguiente> para pasar a la pantalla donde se informa de la ubicación y nombre del fichero generado.
5. Pulse el botón <Terminar>.

### PROCESOS DE INTERCAMBIOS DE CALLEJERO CON EL INE

Opción situada en el menú 'PADRÓN HABITANTES – INTERCAMBIOS CON EL INE - PROCESOS DE INTERCAMBIO DE CALLEJERO CON EL INE ...'

Los procesos de intercambio de callejero no están operativos en espera de que el INE los ponga en marcha y comunique la normativa definitiva. De momento éste intercambio se limita a la remisión a los ayuntamientos por parte del INE de los ficheros indicados a continuación:

FICHERO	NOMENCLATURA
Unidades poblacionales (Entidades y núcleos)	UPPMMMIA.MAA
Vías	VPPMMMIA.MAA
Pseudovías	PPPMMMIA.MAA
Tramos	RPPMMMIA.MAA

Descripción de la nomenclatura

Descripción de la nomenclatura

POSICIONES	DESCRIPCIÓN	
1-1	U/V/P/R	Tipo de fichero
2-3	PP	Código provincia
4-6	MMM	Código municipio
7-8	IA AI	Origen / destino de la información, con los valores: IA : Del INE al Ayuntamiento AI: Del Ayuntamiento al INE
9-9	.	Punto separador de la extensión del fichero
10-10	M	Mes de generación del fichero con los valores válidos 1,2,3,4,5,6,7,8,9,0,A,B
11-12	AA	Dos últimos dígitos del año de generación del fichero

Para imprimir el contenido estos ficheros siga los siguientes pasos:

1. Elija el menú correspondiente al tipo de fichero que desee imprimir: unidades poblacionales (entidades y núcleos), vías, pseudovías o tramos.
2. En la primera página del asistente se indica que debe copiar el fichero de intercambio en el directorio reservado para ENTRADAS de ficheros, etc. ubicado en el directorio:  
'WPADRON\PADRON\<DirectorioPueblo>\ENTRADAS'.  
Si el fichero viene comprimido debe descomprimirlo antes de cargarlo en la aplicación.

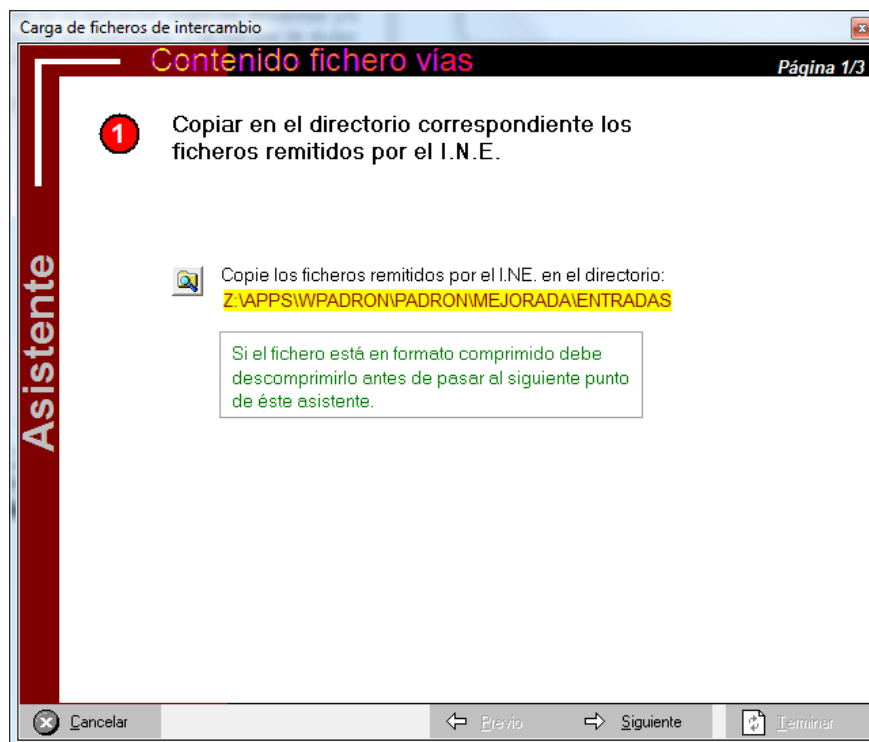

3. Pulse el botón <Siguiente> e indique el nombre del fichero que copió (y en su caso descomprimió) en el paso anterior. Pulsando en el botón en forma de carpeta podrá elegirlo directamente.

Además de listar el contenido del fichero remitido por el I.N.E., este proceso simultáneamente realiza una comparación con el callejero del Ayuntamiento, mostrando las diferencias detectadas en el informe resultante. La opción de 'Sólo mostrar diferencias detectadas' sirve para listar únicamente los datos en los que se detecten diferencias, por lo que si desea listar todo el contenido del fichero I.N.E. deberá dejar esa casilla en blanco.

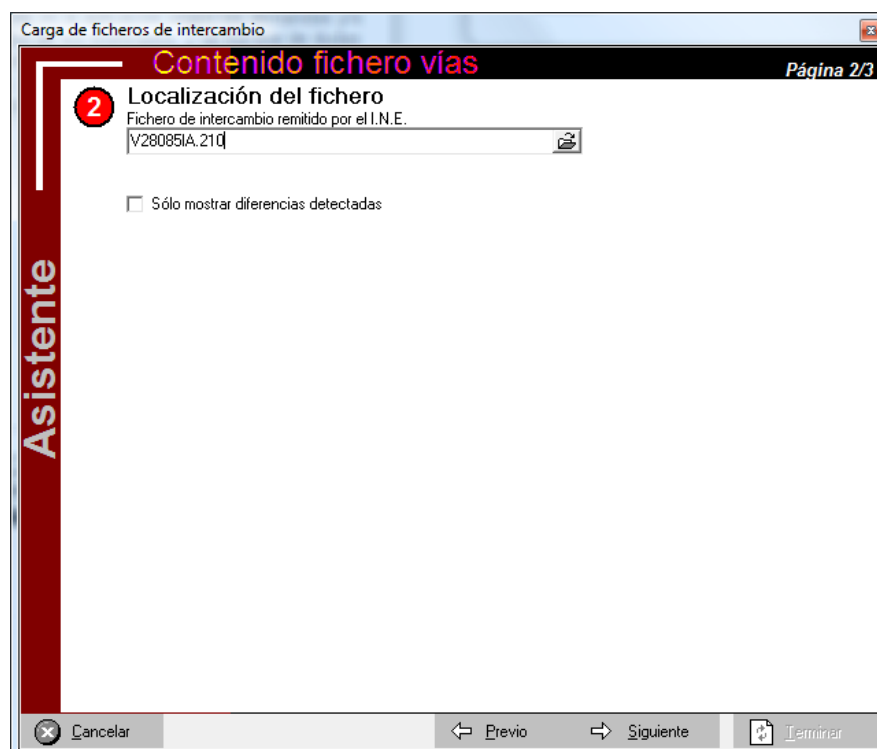

4. Pulse el botón <Siguiente>. La aplicación comenzará a cargar el fichero. Una vez finalizado el proceso, el asistente le muestra una nota con el número de registros cargados. Este informe puede consultarlo

siempre que lo necesite en el GESTOR DE INFORMES GENERADOS POR DISCO situado en el menú UTILIDADES.

Carga de ficheros de intercambio

**Contenido fichero vías** Página 3/3

**3** Proceso concluido

Compruebe si el número de registros cargados coincide con los indicados por el I.N.E.

**Nº registros: 314**

Imprima el contenido e incidencias del fichero de intercambio remitido por el I.N.E.

[Visualizar o imprimir el contenido e incidencias del fichero](#)

Este informe queda guardado en el disco con el nombre:

**Carga fichero comunicaciones de VIAS V28085IA.210.rtm**

y puede consultarlo siempre que lo necesite en el GESTOR DE INFORMES GENERADOS POR DISCO situado en el menú UTILIDADES.

Cancelar Previo Siguiente Terminar

- Pulse en el enlace <Visualizar o imprimir el contenido e incidencias del fichero> para ver el listado con el contenido del fichero de intercambio.

En la imagen se muestra un ejemplo de carga del fichero de tramos con la opción de 'Sólo mostrar diferencias detectadas' marcada.

LISTADO CONTENIDO DEL FICHERO DE INTERCAMBIO R28085IA.210  
Ayto. de XXXXXXXXXXXXXXXXXXXX

27/11/2012  
Página 1

DATOS IDENTIFICACION						DATOS VARIACION					
CUN	CODG.VIA	C.PSVIA	T.Nº N°INF	C	C.VAR	CUN	CODG.VIA	C.PSVIA	T.Nº N°INF	C	NOMBRE CORTO ENTIDAD SINGULAR
DISTSECC L SB	MANZ.CAT	C.POST	Nº SUP C	FE.VAR		DISTSECC L SB	MANZ.CAT	C.POST	Nº SUP C		NOMBRE CORTO NUCLEO
TIPO INFORMACION CAUSA DEV						NOMBRE CORTO VIA					
0002201	00038	00000	2	0002		0002201	00038	00000	2	0002	MIRAFLORES DE LA SIERRA
01 001		28792	0032	19/02/2010		01 001		28792	0032		MIRAFLORES DE LA SIERRA
						PIO LOPEZ (DE)					
DIFERENCIAS DETECTADAS:											
En Ayto. el tramo numeración inferior par es : ** NO EXISTE NUMERACION EN ESTE TRAMO INE formado por tipo numeración+entidad+núcleo+distrito+sección+cód.postal **											
En Ayto. el tramo numeración superior par es : ** NO EXISTE NUMERACION EN ESTE TRAMO INE formado por tipo numeración+entidad+núcleo+distrito+sección+cód.postal **											
Nº 000002 no localizado en callejero Ayto.											
Nº 000004 no localizado en callejero Ayto.											
Nº 000006 no localizado en callejero Ayto.											
Nº 000008 no localizado en callejero Ayto.											
Nº 000010 no localizado en callejero Ayto.											
Nº 000012 no localizado en callejero Ayto.											
Nº 000014 no localizado en callejero Ayto.											
Nº 000016 no localizado en callejero Ayto.											
Nº 000018 no localizado en callejero Ayto.											
Nº 000020 no localizado en callejero Ayto.											
Nº 000022 no localizado en callejero Ayto.											
Nº 000024 no localizado en callejero Ayto.											
Nº 000026 no localizado en callejero Ayto.											
Nº 000028 no localizado en callejero Ayto.											
Nº 000030 no localizado en callejero Ayto.											
Nº 000032 no localizado en callejero Ayto.											
0002201	00038	00000	1	0001		0002201	00038	00000	1	0001	MIRAFLORES DE LA SIERRA
01 001		28792	0027	19/02/2010		01 001		28792	0027		MIRAFLORES DE LA SIERRA
						PIO LOPEZ (DE)					
DIFERENCIAS DETECTADAS:											
En Ayto. el tramo numeración inferior impar es : ** NO EXISTE NUMERACION EN ESTE TRAMO INE formado por tipo numeración+entidad+núcleo+distrito+sección+cód.postal **											
En Ayto. el tramo numeración superior impar es : ** NO EXISTE NUMERACION EN ESTE TRAMO INE formado por tipo numeración+entidad+núcleo+distrito+sección+cód.postal **											
Nº 000001 no localizado en callejero Ayto.											
Nº 000003 no localizado en callejero Ayto.											
Nº 000005 no localizado en callejero Ayto.											

Página 1

- Pulse el botón <Terminar>.

### ENVÍO DEL CENSO DE MENORES AL INE

Opción situada en el menú PADRÓN HABITANTES – INTERCAMBIOS CON EL INE - ENVÍO CENSO DE MENORES...

Para remitir al INE el censo de menores en fichero de intercambio con referencia a una fecha determinada, siga los siguientes pasos:

1. En la primera página del asistente debe indicar el año de nacimiento de los menores y la fecha de referencia para remitir al INE los menores residentes en esa fecha.  
Por defecto se incluyen los ciudadanos de la Unión Europea y opcionalmente los ciudadanos noruegos, pero estas opciones están abiertas a las indicaciones que pueda dar el INE.  
El nombre del fichero de intercambio será el indicado en la normativa, salvo que el INE especifique otro nombre.  
El chequeo de incidencias se hará siempre que no indique lo contrario.

2. Pulse el botón <Siguiente>. La aplicación comenzará a generar el fichero de intercambio. Una vez finalizado el proceso, el asistente le muestra una nota con la ubicación y nombre del fichero de intercambio.
3. Pulse en el enlace <Ver listado de incidencias, resultados y factura> para ver o imprimir el listado de incidencias, contenido del fichero de intercambio y factura con el número de registros. Este informe puede consultarlo siempre que lo necesite en el GESTOR DE INFORMES GENERADOS POR DISCO situado en el menú UTILIDADES.  
Si corrige incidencias, debe volver a repetir este proceso para que las correcciones sean recogidas en el fichero.

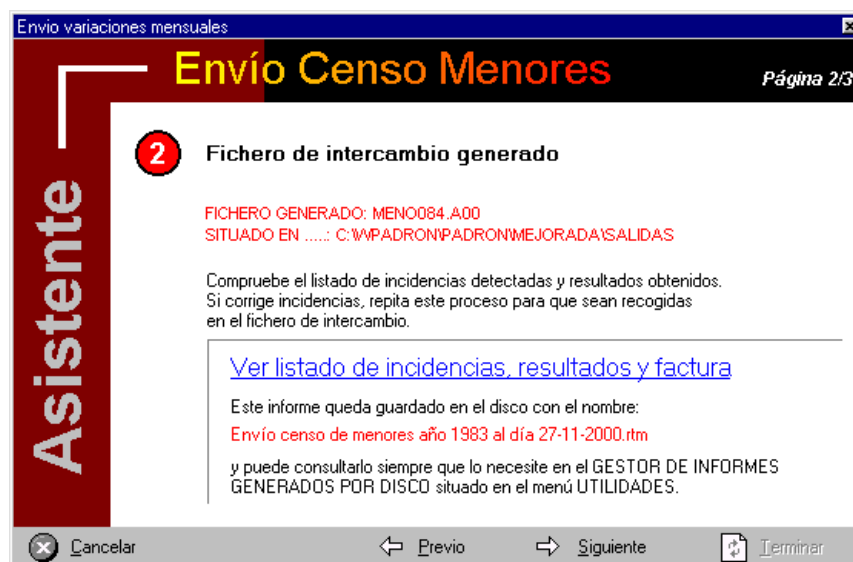

4. Pulse el botón <Siguiente> para pasar a la pantalla donde se informa de la ubicación y nombre del fichero generado.
5. Pulse el botón <Terminar>.

### ENVÍO DEL C.E.R.E. AL INE

Opción situada en el menú PADRÓN HABITANTES – INTERCAMBIOS CON EL INE - ENVÍO C.E.R.E. ...'.

Para remitir al INE el Censo de ciudadanos de la Unión Europea, no españoles, residentes en España (C.E.R.E.) en fichero de intercambio y con referencia a una fecha determinada, siga los siguientes pasos:

1. En la primera página del asistente debe indicar la fecha de referencia para remitir al INE el censo CERE. Opcionalmente y según lo que se indique por el INE, puede incluir o excluir del CERE a los ciudadanos noruegos. El nombre del fichero de intercambio será el indicado en la normativa, salvo que el INE especifique otro nombre. El chequeo de incidencias se hará siempre que no indique lo contrario.

2. Pulse el botón <Siguiente>. La aplicación comenzará a generar el fichero de intercambio. Una vez finalizado el proceso, el asistente le muestra una nota con la ubicación y nombre del fichero de intercambio.
3. Pulse en el enlace <Ver listado de incidencias, resultados y factura> para ver o imprimir el listado de incidencias, contenido del fichero de intercambio y factura con el número de registros. Este informe puede consultarlo siempre que lo necesite en el GESTOR DE INFORMES GENERADOS POR DISCO situado en el menú UTILIDADES.  
Si corrige incidencias, debe volver a repetir este proceso para que las correcciones sean recogidas en el fichero.

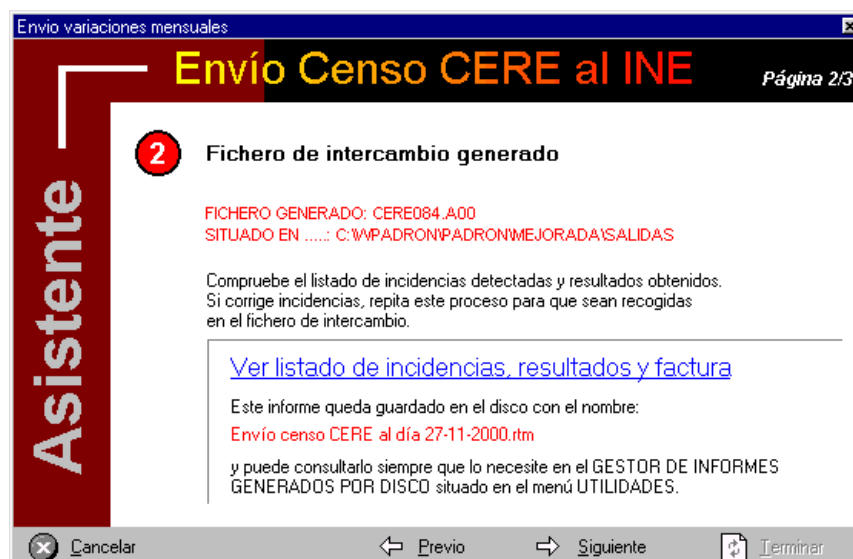

4. Pulse el botón <Siguiente> para pasar a la pantalla donde se informa de la ubicación y nombre del fichero generado.
5. Pulse el botón <Terminar>.

### CARGA EN EL PADRÓN DEL FICHERO DE NACIMIENTOS

Opción situada en el menú PADRÓN HABITANTES – INTERCAMBIOS CON EL INE - CARGA EN EL PADRÓN DEL FICHERO DE NACIMIENTOS ...'.

Para cargar en el padrón el fichero de intercambio de nacimientos, siga los siguientes pasos:

1. En la primera página del asistente se le indica que debe copiar el fichero de nacimientos en el directorio reservado para ENTRADAS de ficheros, ubicado en el directorio: 'WPADRON\PADRON\<DirectorioPueblo>\ENTRADAS'. Si el fichero viene comprimido debe descomprimirlo antes de cargarlo en la aplicación.

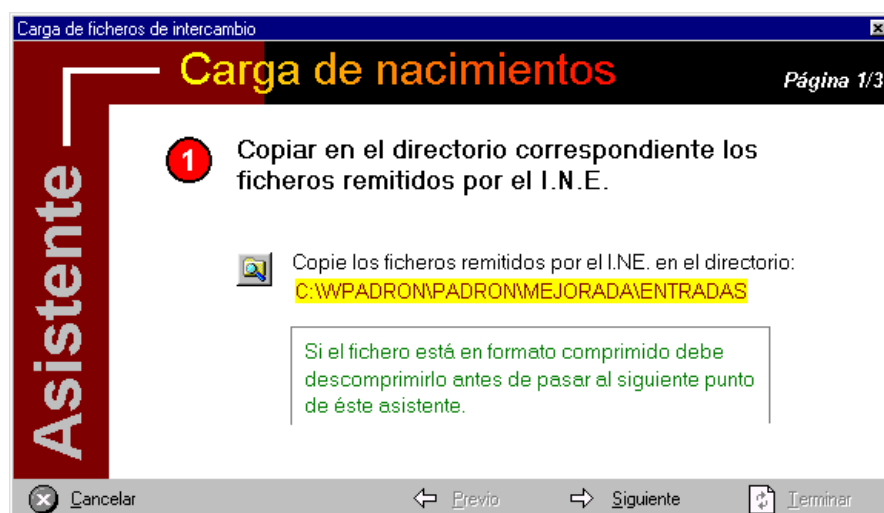

2. Pulse el botón <Siguiente> e indique el nombre del fichero de nacimientos que copió (y en su caso descomprimió) en el paso anterior. Pulsando en el botón en forma de carpeta podrá elegirlo directamente.

3. Pulse el botón <Siguiente>. La aplicación comenzará a cargar el fichero. Una vez finalizado el proceso, el asistente le muestra una nota con el número de registros cargados.
4. Pulse en el enlace <Visualizar o imprimir el contenido e incidencias del fichero> para ver el listado con el contenido del fichero de nacimientos y las incidencias producidas durante la carga. Este informe puede consultarlo siempre que lo necesite en el GESTOR DE INFORMES GENERADOS POR DISCO situado en el menú UTILIDADES.

**ATENCIÓN: siguiendo instrucciones del I.N.E. el nacido es grabado con nacionalidad <DESCONOCIDA> debido a que en el fichero no consta el dato de la nacionalidad.**

5. Pulse el botón <Terminar>.

**SIEMPRE REVISE EL INFORME DE INCIDENCIAS OBTENIDO, PUES DEBERA COMPROBAR QUE NO SE GENERE UNA DUPLICIDAD DEBIDO A QUE EN EL PADRON YA EXISTA EL NACIDO CON ALGUNA VARIACION EN LOS DATOS DE IDENTIFICACION RESPECTO DE LOS COMUNICADOS EN EL FICHERO DE INTERCAMBIO, NO SE HAYA LOCALIZADO A LOS PADRES, REVISAR LA NACIONALIDAD, ETC.**

### CARGA EN EL PADRÓN DEL FICHERO DE DEFUNCIONES

Opción situada en el menú PADRÓN HABITANTES – INTERCAMBIOS CON EL INE - CARGA EN EL PADRÓN DEL FICHERO DE DEFUNCIONES ...'.

Para cargar en el padrón el fichero de intercambio de defunciones, siga los siguientes pasos:

1. En la primera página del asistente se le indica que debe copiar el fichero de defunciones en el directorio reservado para ENTRADAS de ficheros, ubicado en el directorio: 'WPADRON\PADRON\<DirectorioPueblo>\ENTRADAS'. Si el fichero viene comprimido debe descomprimirlo antes de cargarlo en la aplicación.

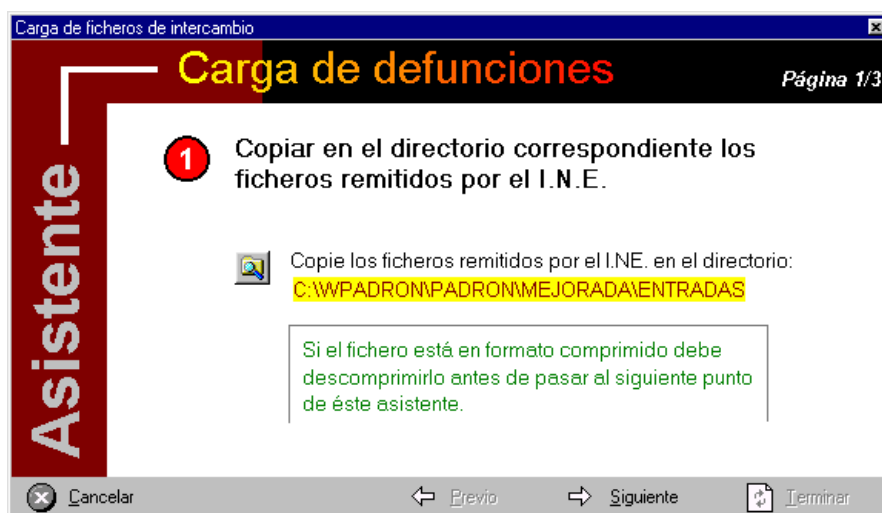

2. Pulse el botón <Siguiente> e indique el nombre del fichero de defunciones que copió (y en su caso descomprimió) en el paso anterior. Pulsando en el botón en forma de carpeta podrá elegirlo directamente.

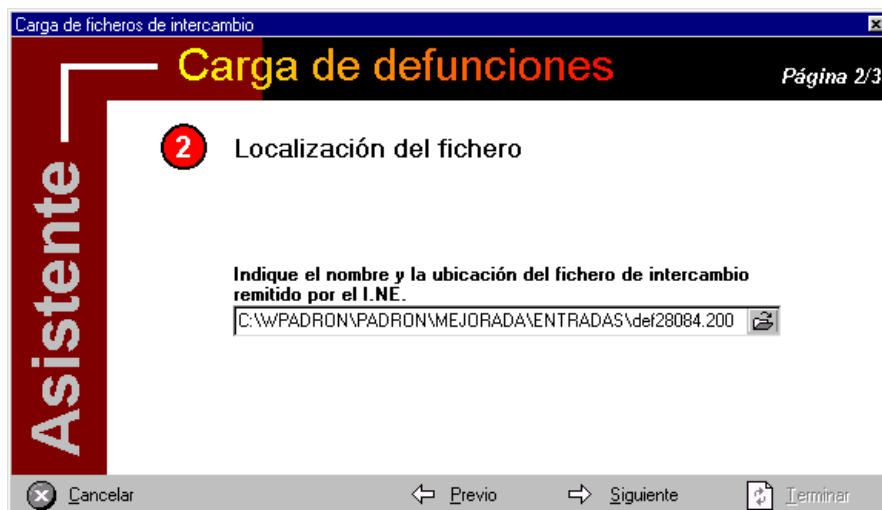

3. Pulse el botón <Siguiente>. La aplicación comenzará a cargar el fichero. Una vez finalizado el proceso, el asistente le muestra una nota con el número de registros cargados.
4. Pulse en el enlace <Visualizar o imprimir el contenido e incidencias del fichero> para ver el listado con el contenido del fichero de defunciones y las incidencias producidas durante la carga. Este informe puede consultarlo siempre que lo necesite en el GESTOR DE INFORMES GENERADOS POR DISCO situado en el menú UTILIDADES.

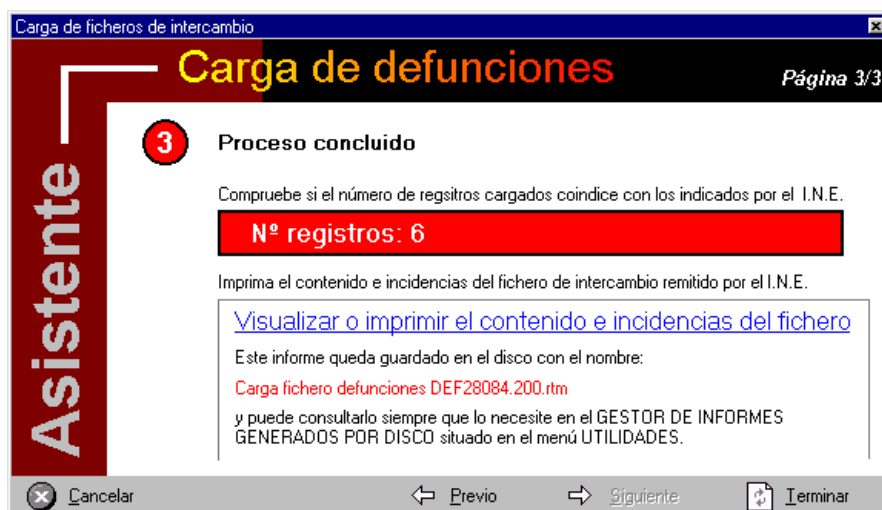

5. Pulse el botón <Terminar>.

**SIEMPRE REVISE EL INFORME DE INCIDENCIAS OBTENIDO, PUES PUEDE HABER CASOS EN LOS QUE NO SE HAYA LOCALIZADO A LA PERSONA EN EL PADRÓN POR NO COINCIDIR CON LOS DATOS DE IDENTIFICACION EXISTENTES EN EL FICHERO DE INTERCAMBIO.**

### CARGA EN EL PADRÓN DEL FICHERO DE COMUNICACIONES DE BAJAS

Opción situada en el menú PADRÓN HABITANTES – INTERCAMBIOS CON EL INE - CARGA EN EL PADRÓN DEL FICHERO DE COMUNICACIONES DE BAJAS ...

Para cargar en el padrón el fichero de intercambio de comunicaciones de bajas remitido por el INE, siga los siguientes pasos:

1. En la primera página del asistente se le indica que debe copiar el fichero de comunicaciones de bajas en el directorio reservado para ENTRADAS de ficheros, ubicado en el directorio 'WPADRON\PADRON\<DirectorioPueblo>\ENTRADAS'. Si el fichero viene comprimido debe descomprimirlo antes de cargarlo en la aplicación.

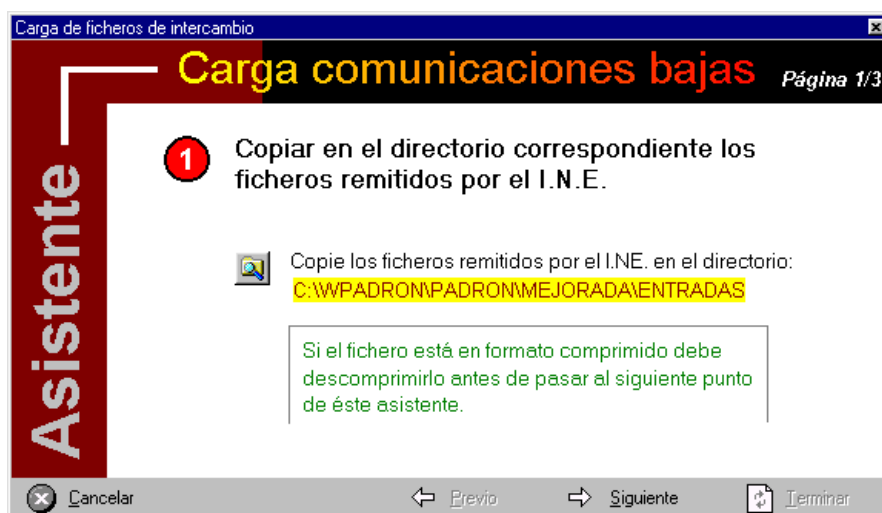

2. Pulse el botón <Siguiente> e indique el nombre del fichero de comunicaciones de bajas que copió (y en su caso descomprimió) en el paso anterior. Pulsando en el botón en forma de carpeta podrá elegirlo directamente.

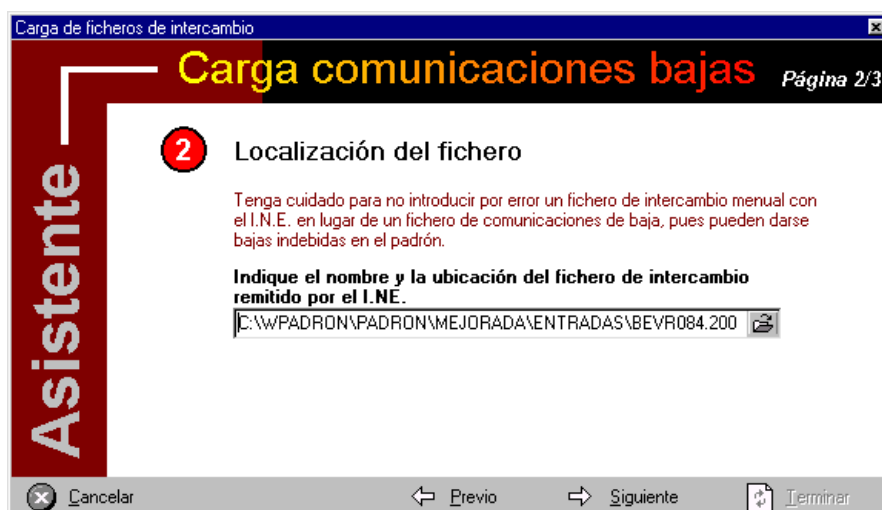

3. Pulse el botón <Siguiente>. La aplicación comenzará a cargar el fichero. Una vez finalizado el proceso, el asistente le muestra una nota con el número de registros cargados. Compruebe si la cifra coincide con la indicada por el INE.
4. Pulse en el enlace <Visualizar o imprimir el contenido e incidencias del fichero> para ver el listado con el contenido del fichero de comunicaciones de bajas y las incidencias producidas durante la carga. Este informe puede consultarlo siempre que lo necesite en el GESTOR DE INFORMES GENERADOS POR DISCO situado en el menú UTILIDADES.

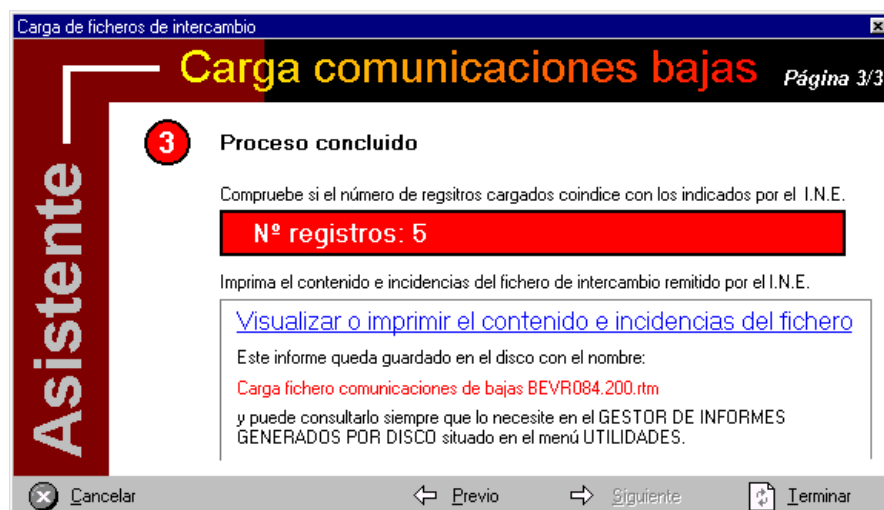

5. Pulse el botón <Terminar>.

### CARGA EN EL PADRÓN DEL NÚMERO DE IDENTIFICACIÓN ELECTORAL (N.I.E.)

Opción situada en el menú PADRÓN HABITANTES – INTERCAMBIOS CON EL INE - CARGA EN EL PADRÓN DEL N.I.E. ....

Para cargar en el padrón el Número de Identificación Electoral (N.I.E.), siga los siguientes pasos:

1. En la primera página del asistente se le indica que debe copiar el fichero que contiene los N.I.E. remitidos por el Ine en el directorio reservado para ENTRADAS de ficheros, ubicado en el directorio 'WPADRON\PADRON\<DirectorioPueblo>\ENTRADAS'. Si el fichero viene comprimido debe descomprimirlo antes de cargarlo en la aplicación.

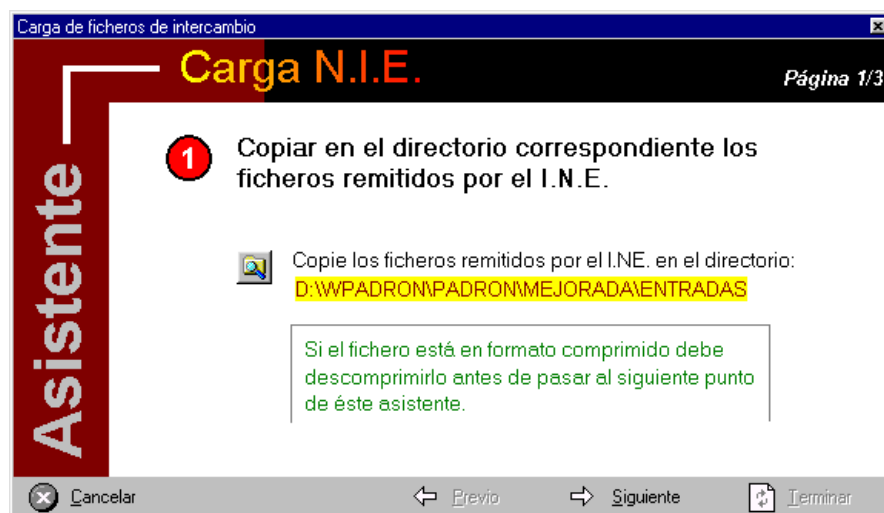

2. Pulse el botón <Siguiente> e indique el nombre del fichero de intercambio que contiene los NIE que copió (y en su caso descomprimió) en el paso anterior. Pulsando en el botón en forma de carpeta podrá elegirlo directamente. Por defecto se generan los correspondientes movimientos por causa - P - (modificación de datos personales) para notificar al INE el cambio en el NIE. **Por indicación del INE, en la primera carga masiva de NIE que se realice, NO ES NECESARIO GENERAR EL MOVIMIENTO POR CAUSA - PE -, por tanto, si éste es su caso, no marque la casilla que genera el movimiento.**

Carga de ficheros de intercambio

### Carga N.I.E.

Página 2/3

**Asistente**

**2** Localización del fichero

Nombre y ubicación del fichero de intercambio remitido por el I.N.E.

C:\WPADRON\PADRON\MEJORADA\ENTRADAS\H28084IA.NIE

☒ Generar movimiento por causa - PE - para notificar el cambio al I.N.E.

Cancelar Previo Siguiente Terminar

3. Pulse el botón <Siguiente>. La aplicación comenzará a cargar el fichero. Una vez finalizado el proceso, el asistente le muestra una nota con el número total de registros en el fichero, los registros localizados, y los registros fallidos por no haber sido localizada la persona en el padrón.
4. Pulse en el enlace <Visualizar o imprimir el contenido e incidencias del fichero> para ver el listado con las personas que no han podido ser localizadas, y por tanto, no ha podido ser asignado el N.I.E. Intente su localización manual y grabe el N.I.E. que se indica en el listado. Este informe puede consultarlo siempre que lo necesite en el GESTOR DE INFORMES GENERADOS POR DISCO situado en el menú UTILIDADES.

Carga de ficheros de intercambio

### Carga N.I.E.

Página 3/3

**Asistente**

**3** Proceso concluido

Compruebe si el número de registros cargados coincide con los indicados por el I.N.E.

**Nº regs: 300 Cargados: 295 Fallidos: 5**

Imprima el contenido e incidencias del fichero de intercambio remitido por el I.N.E.

[Visualizar o imprimir el contenido e incidencias del fichero](#)

Este informe queda guardado en el disco con el nombre:

**Incidencias carga NIE en el padrón al día 28-11-2000.rtm**

y puede consultarlo siempre que lo necesite en el GESTOR DE INFORMES GENERADOS POR DISCO situado en el menú UTILIDADES.

Cancelar Previo Siguiente Terminar

5. Pulse el botón <Terminar>.

### CARGA EN EL PADRÓN DEL NÚMERO DE D.N.I.

Opción situada en el menú PADRÓN HABITANTES – INTERCAMBIOS CON EL INE - CARGA EN EL PADRÓN DEL D.N.I. ....

Para cargar en el padrón el fichero de D.N.I. siga los siguientes pasos:

1. En la primera página del asistente se indica que debe copiar el fichero que contiene los D.N.I. remitidos por el Ine en el directorio reservado para ENTRADAS de ficheros, ubicado en el directorio 'WPADRON\PADRON\<DirectorioPueblo>\ENTRADAS'.

Si el fichero viene comprimido debe descomprimirlo antes de cargarlo en la aplicación.

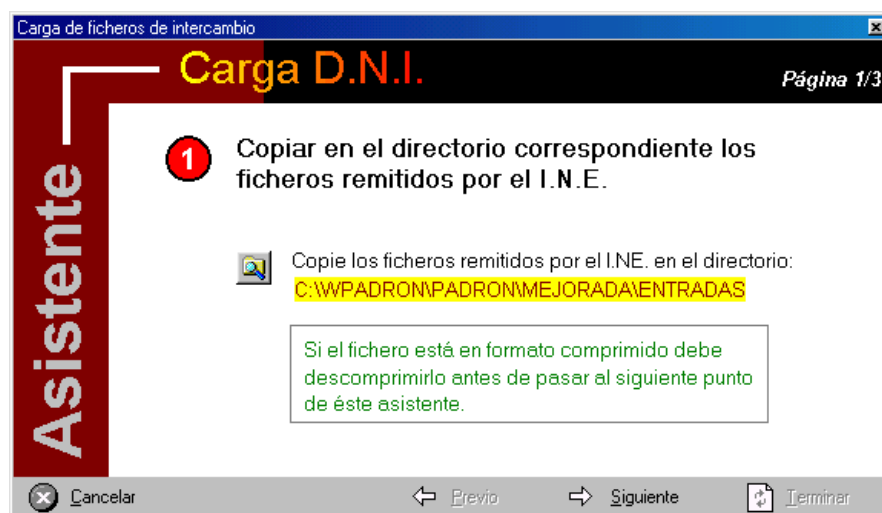

2. Pulse el botón <Siguiente> e indique el nombre del fichero de intercambio que contiene los DNI que copió (y en su caso descomprimió) en el paso anterior. Pulsando en el botón en forma de carpeta podrá elegirlo directamente. Por defecto se generan los correspondientes movimientos por causa - PE - (modificación de datos personales) para notificar al INE el cambio en el DNI.

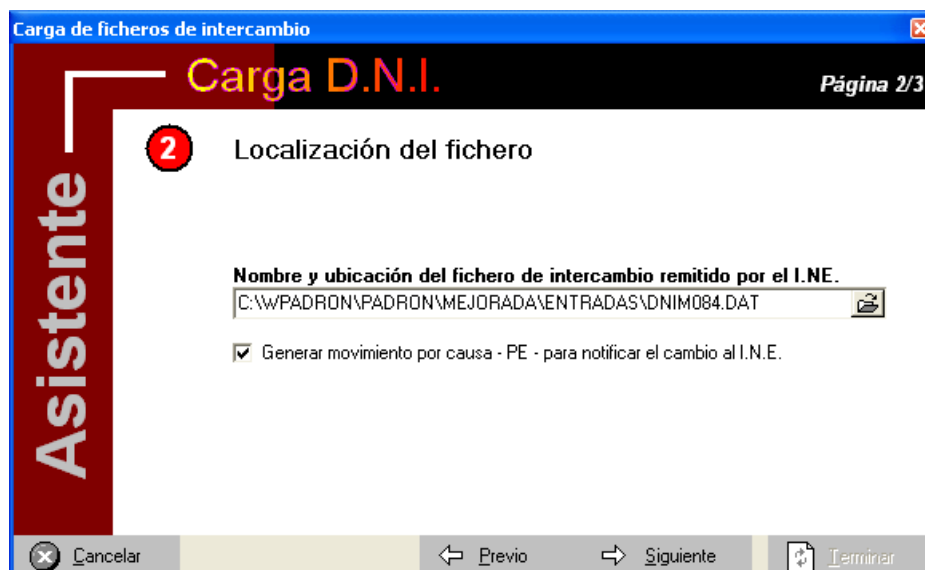

3. Pulse el botón <Siguiente>. La aplicación comenzará a cargar el fichero. Una vez finalizado el proceso, el asistente le muestra una nota con el número total de registros en el fichero, los registros localizados, y los registros fallidos por no haber sido localizada la persona en el padrón.
4. Pulse en el enlace <Visualizar o imprimir el contenido e incidencias del fichero> para ver el listado con las personas que no han podido ser localizadas, y por tanto, no ha podido ser asignado el D.N.I. Intente su

localización manual y grabe el D.N.I. que se indica en el listado. Este informe puede consultarlo siempre que lo necesite en el GESTOR DE INFORMES GENERADOS POR DISCO situado en el menú UTILIDADES.

5. Pulse el botón <Terminar>.

### CARGA EN EL PADRÓN DEL DICCIONARIO DE NOMBRES Y APELLIDOS NORMALIZADOS POR EL I.N.E.

Opción situada en el menú PADRÓN HABITANTES – INTERCAMBIOS CON EL INE - CARGA EN EL PADRÓN DEL DICCIONARIO DE NOMBRES Y APELLIDOS NORMALIZADOS I.N.E. – NOMBRES - APELLIDOS...’.

Este proceso permite actualizar periódicamente el fichero de nombres y de apellidos normalizados por el Ine, con las últimas variaciones producidas.

Para cargar en el padrón estos ficheros siga los siguientes pasos (se indica el proceso a seguir sólo para el fichero de nombres, pues el de apellidos es idéntico):

1. Descargue de la web del Ine el fichero actualizado de nombres.
2. Si el fichero viene comprimido debe descomprimirlo antes de cargarlo en la aplicación.
3. En la primera página del asistente se indica que debe copiar el fichero que contiene la tabla de nombres en el directorio reservado para ENTRADAS de ficheros, ubicado en ‘\WPADRON\PADRON\<DirectorioPueblo>\ENTRADAS’.

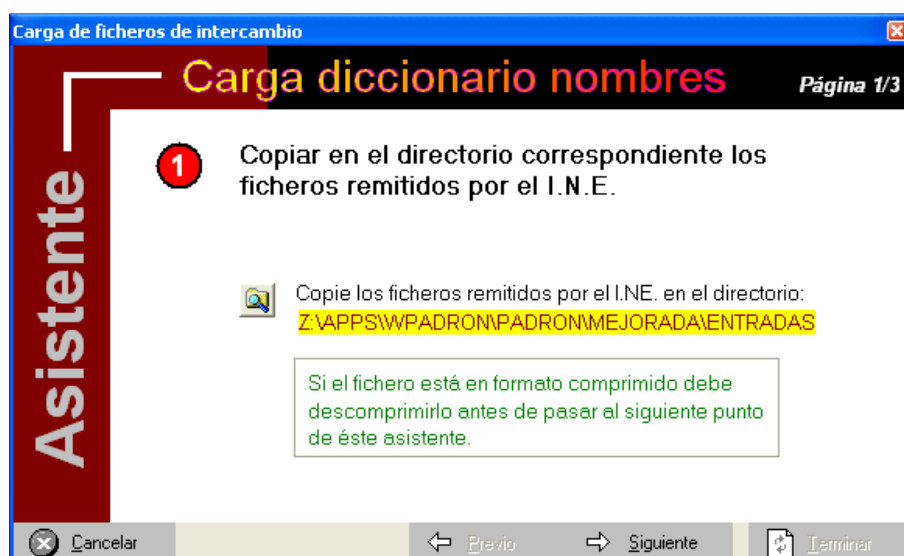

4. Pulse el botón <Siguiente> e indique el nombre del fichero de intercambio que contiene el fichero de nombres que copió (y en su caso descomprimió) en el paso anterior. Pulsando en el botón en forma de carpeta podrá elegirlo directamente.

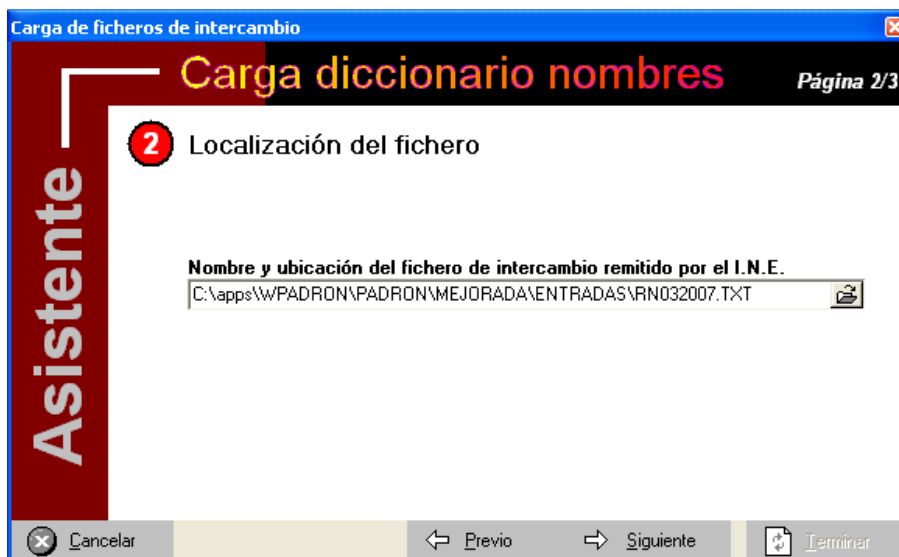

5. Pulse el botón <Siguiente>. La aplicación comenzará a cargar el fichero. Una vez finalizado el proceso, el asistente le muestra una nota con el número total de registros cargados.

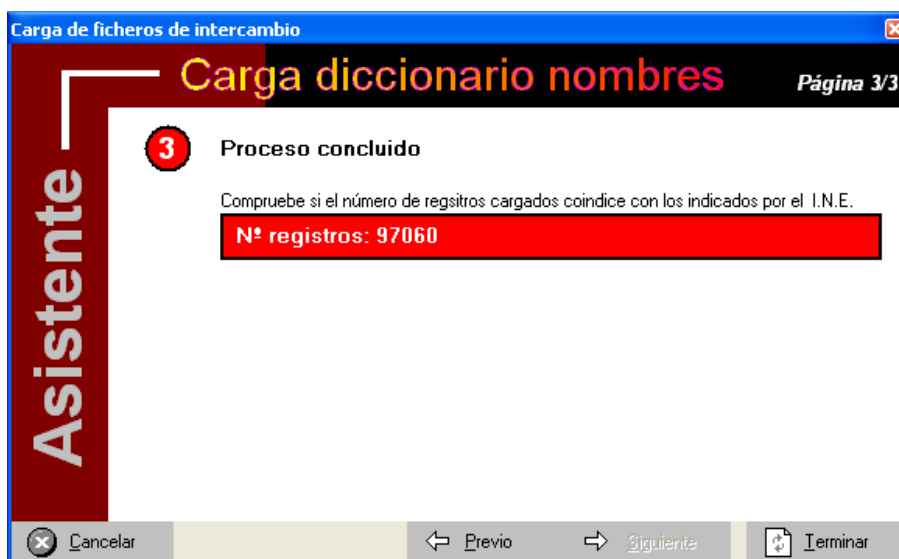

6. Pulse el botón <Terminar>.

Para proceder a la carga del fichero de apellidos utilice la opción situada en el menú PADRÓN HABITANTES – INTERCAMBIOS CON EL INE - CARGA EN EL PADRÓN DEL DICCIONARIO DE NOMBRES Y APELLIDOS NORMALIZADOS I.N.E. – APELLIDOS ...'. La forma de proceder es idéntica a la indicada anteriormente para la carga del fichero de nombres.

Una vez cargados los ficheros, si en los perfiles del usuario consta marcada la casilla “Comprobación de nombres y apellidos en diccionario Ine”, los nombres y apellidos del padrón serán contrastados con esos ficheros.

Si el nombre/apellido no consta como normalizado en el diccionario Ine se mostrará una incidencia leve. En el caso de los nombres, incluso se contrasta que el sexo que consta en el padrón y en el diccionario de nombres coincidan.

\* Las incidencias de nombres y apellidos son de carácter leve debido a que no todos los nombres y apellidos están normalizados y figuran en los diccionarios Ine, pues se trata de ficheros abiertos y en constante actualización.

### CARGA EN EL PADRÓN DE LA TABLA ACTUALIZADA DE MUNICIPIOS, NACIONES O CONSULADOS

Opción situada en el menú PADRÓN HABITANTES – INTERCAMBIOS CON EL INE - CARGA DE MUNICIPIOS / NACIONES / CONSULADOS – CARGA DE MUNICIPIOS ...'.

Este proceso permite actualizar periódicamente el fichero de municipios, naciones y consulados de la aplicación, con las últimas variaciones producidas.

Para cargar en el padrón el fichero actualizado de municipios siga los siguientes pasos:

7. Solicite al Ine el fichero actualizado de municipios.
8. Si el fichero viene comprimido debe descomprimirlo antes de cargarlo en la aplicación.
9. En la primera página del asistente se indica que debe copiar el fichero que contiene la tabla de municipios en el directorio reservado para ENTRADAS de ficheros, ubicado en 'WPADRON\PADRON\<DirectorioPueblo>\ENTRADAS'.

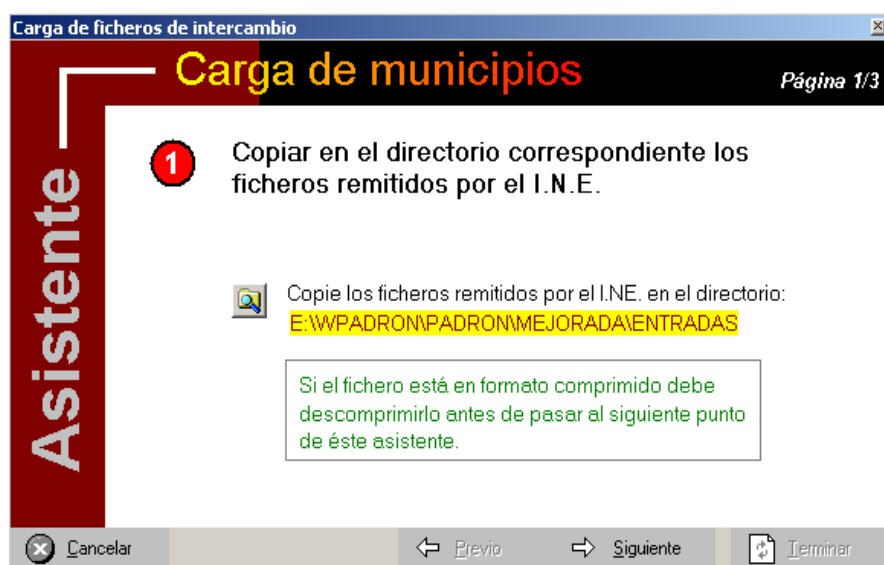

10. Pulse el botón <Siguiente> e indique el nombre del fichero de intercambio que contiene los municipios que copió (y en su caso descomprimió) en el paso anterior. Pulsando en el botón en forma de carpeta podrá elegirlo directamente.

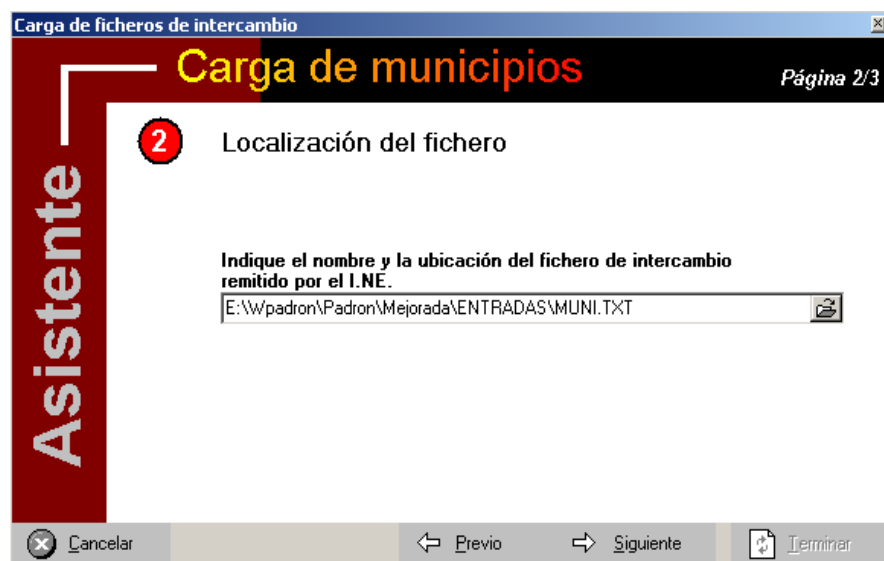

11. Pulse el botón <Siguiente>. La aplicación comenzará a cargar el fichero. Una vez finalizado el proceso, el asistente le muestra una nota con el número total de registros cargados.

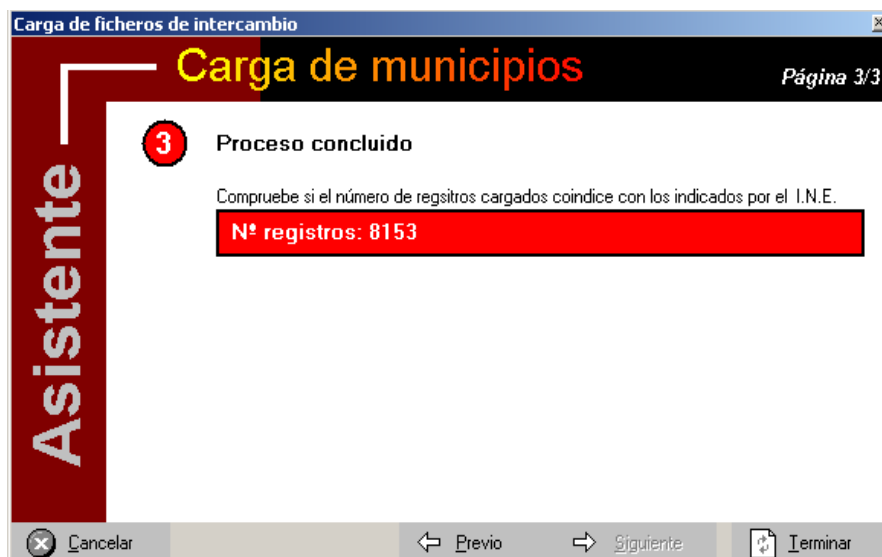

12. Pulse el botón <Terminar>.

Para proceder a la carga del fichero de naciones utilice la opción situada en el menú PADRÓN HABITANTES – INTERCAMBIOS CON EL INE - CARGA DE MUNICIPIOS / NACIONES / CONSULADOS – CARGA DE NACIONES ...'.

El proceso es idéntico al indicado para la carga de municipios, pero necesita solicitar al Ine el fichero de naciones.

Para proceder a la carga del fichero de consulados utilice la opción situada en el menú PADRÓN HABITANTES – INTERCAMBIOS CON EL INE - CARGA DE MUNICIPIOS / NACIONES / CONSULADOS – CARGA DE CONSULADOS ...'.

El proceso es idéntico al indicado para la carga de municipios, pero necesita solicitar al Ine el fichero de consulados.

### COMO APLICAR EN EL PROGRAMA DE PADRON EL PROCEDIMIENTO PARA ACORDAR LA CADUCIDAD DE LAS INSCRIPCIONES PADRONALES DE LOS EXTRANJEROS NO COMUNITARIOS SIN AUTORIZACIÓN DE RESIDENCIA PERMANENTE QUE NO SEAN RENOVADAS CADA DOS AÑOS

**La forma de aplicar el procedimiento para acordar la caducidad de las inscripciones en la aplicación de padrón es la siguiente:**

1. El INE comunica en los ficheros de intercambio mensuales, mediante la incidencia número '111', la fecha de caducidad de la inscripción. No hay que generar ningún tipo de movimiento, sólo tomar nota de la fecha de caducidad.  
Para automatizar la tarea, durante la carga del fichero en la aplicación, se anota en el padrón tanto la fecha de caducidad como el nombre del fichero de intercambio en que es comunicada. En la pantalla de gestión de errores e incidencias aparecerán con clave de respuesta ya cumplimentada los registros con incidencia '111' pertenecientes a los extranjeros que han sido localizados en el padrón, para indicar que se ha anotado la fecha de caducidad en el padrón.  
Si por alguna discrepancia en los datos de identificación, el extranjero no es localizado en el padrón, el registro quedará como no resuelto, por lo que será el usuario quien intente localizarlo manualmente para anotar la fecha de caducidad y el nombre del fichero en el que el INE la ha comunicado.  
Cuando conste de baja en el padrón tampoco se anotará la fecha de caducidad ni el nombre del fichero en el que el INE la ha comunicado.
2. Con esta información, el Ayuntamiento podrá efectuar un preaviso de la caducidad a estos extranjeros, utilizando el correspondiente formulario en la opción de emisión de circulares. Ver *¿ Cómo emitir una carta para comunicar la caducidad de las inscripciones padronales a los extranjeros no comunitarios sin autorización de residencia permanente. ?*.

3. Cuando el interesado o su representante, manifieste su voluntad expresa de renovar la inscripción, procederemos a renovarlo en el padrón mediante una modificación de datos por renovación <causa RN>, siendo la fecha del movimiento la de la renovación.  
Si a la vez que hace la renovación tiene que modificar el domicilio o datos personales, debe incluir en la modificación por renovación <causa RN> todas las modificaciones.
4. Si no se produce la renovación, el Ayuntamiento acordará la baja por caducidad en el padrón <causa BC> de las inscripciones de los extranjeros no comunitarios sin autorización de residencia permanente (ENCARP), que no hayan renovado su inscripción, transcurridos dos años desde su fecha de alta en el padrón o desde la fecha de la última renovación expresa. La fecha de baja a indicar debe ser la de la fecha de notificación de la Resolución motivada del Alcalde para declarar la caducidad de los ENCARP.

Si desea cargar en la pantalla de gestión del padrón a los extranjeros cuya fecha de inscripción ha caducado, utilice la pestaña '9.- Caducidad inscripción extranjeros', situada en la ventana de búsqueda de habitantes. Este tipo de búsqueda le permite además filtrar por el nombre del fichero INE de intercambio en el que se comunicó la fecha de caducidad mediante la incidencia 111.

Siempre que un extranjero ENCARP cause baja en el padrón, o cuando se introduzca una modificación por renovación <RN>, tanto la fecha de caducidad como el nombre del fichero en que el INE comunicó dicha fecha, son borrados del padrón.

## 5. PROCESO ANUAL DE RECuento DE POBLACIÓN

### 5.1.1. FASE 1 - Envío del fichero de recuento de población <CppmmmAl.aaa> al INE

Opción situada en el menú PADRÓN HABITANTES – INTERCAMBIOS CON EL INE - PROCESO DE RECuentOS DE POBLACIÓN – FASE 1 - Envío del fichero de recuento de población <CppmmmAl.aaa> al INE ...'.

Este proceso consiste en remitir al INE un fichero de intercambio con los habitantes que consten de alta en el padrón con referencia a una fecha determinada.

Para que la cifra de población que consta en éste fichero sea lo más coincidente posible con respecto a la cifra de población del INE, deberá estar al día en la remisión de ficheros de intercambio mensuales. También afectarán a las cifras de población los errores de tipo invalidante y de gestión tipo 71, 72, 76, 78, 79, 80, 82, 83, 84, etc. pendientes de dar respuesta al INE.

Para remitir al INE el fichero siga los siguientes pasos:

1. En la primera página del asistente debe indicar la fecha que se tomará como referencia para remitir al INE las personas que consten de alta en el padrón a esa fecha.  
Por defecto, el nombre del fichero de intercambio será el indicado en la normativa, es decir, CppmmmAl.aaa (aaa = tres últimas cifras del año a que pertenece el recuento de población).

2. Pulse el botón <Siguiente>. La aplicación comenzará a generar el fichero de intercambio. Una vez finalizado el proceso, el asistente le muestra una nota con la ubicación y nombre del fichero de intercambio. Este informe puede consultarlo siempre que lo necesite en el GESTOR DE INFORMES GENERADOS POR DISCO situado en el menú UTILIDADES.

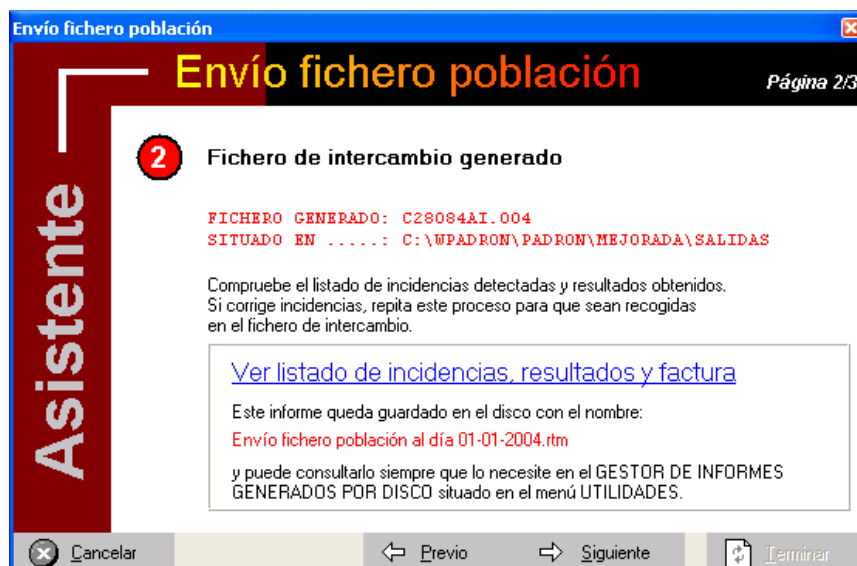

3. Pulse en el enlace 'Ver listado de incidencias, resultados y factura' para ver o imprimir el listado del contenido del fichero de intercambio y la factura con el número de registros que contiene. Este informe puede consultarlo siempre que lo necesite en el GESTOR DE INFORMES GENERADOS POR DISCO situado en el menú UTILIDADES.
4. Pulse el botón <Siguiente> para pasar a la pantalla donde se informa de la ubicación y nombre del fichero generado.
5. Pulse el botón <Terminar>.

### 5.1.2. FASE 1 - Carga del fichero de recuento de población <CppmmmlA.aaa> devuelto por el INE con los errores invalidantes detectados

Opción situada en el menú PADRÓN HABITANTES – INTERCAMBIOS CON EL INE - PROCESO DE RECuentOS DE POBLACIÓN – FASE 1 - Carga del fichero de recuento de población <CppmmmlA.aaa> devuelto por el INE con los errores invalidantes detectados ...'.

El Ine hace una validación previa del fichero de población para detectar los errores invalidantes que contiene. Estos son remitidos al Ayuntamiento mediante un fichero de intercambio denominado <CppmmmlA.aaa>, que será el mismo que remitió el Ayuntamiento pero con cola de errores y marcando el campo "tipoinf" en los registros 'D' e 'I', para proceder a la corrección de los registros que contengan errores de tipo invalidante.

**Los habitantes afectados por errores de tipo invalidante que no sean ahora corregidos, no podrán corregirse en la fase de presentación de alegaciones, resultando inevitablemente desestimadas y por tanto no contarán como población.**

Para cargar el fichero de población con los errores invalidantes detectados por el Ine, siga estos pasos:

1. En la primera página del asistente se le indica que debe copiar el fichero de intercambio en la carpeta reservada para ENTRADAS de ficheros, etc. ubicada en:  
'WPADRON\PADRON\<DirectorioPueblo>\ENTRADAS'.  
Si el fichero viene comprimido debe descomprimirlo antes de cargarlo en la aplicación.

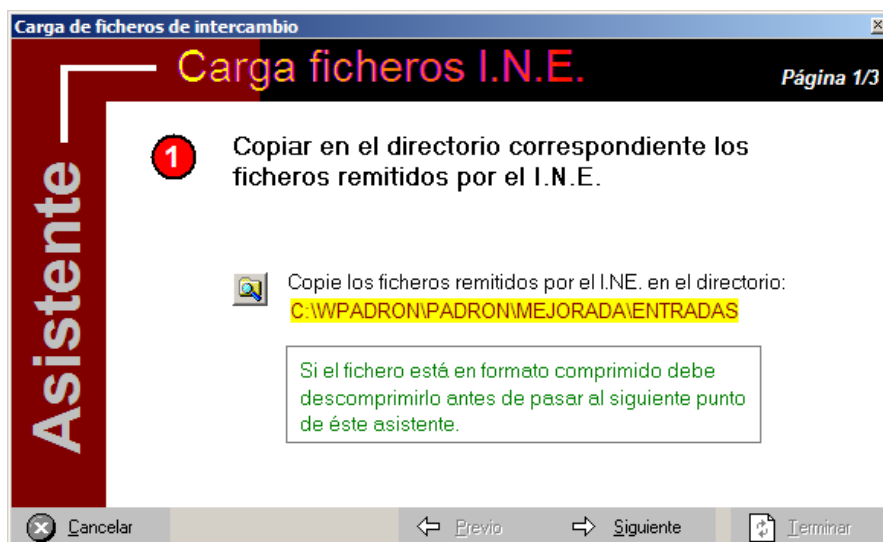

2. Pulse el botón <Siguiente> e indique en primer lugar el tipo de proceso al que pertenece el fichero de intercambio, en éste caso 'RECUELTOS DE POBLACIÓN', y el nombre del fichero que copió (y en su caso descomprimió) en el paso anterior. Pulsando en el botón en forma de carpeta podrá elegirlo directamente.

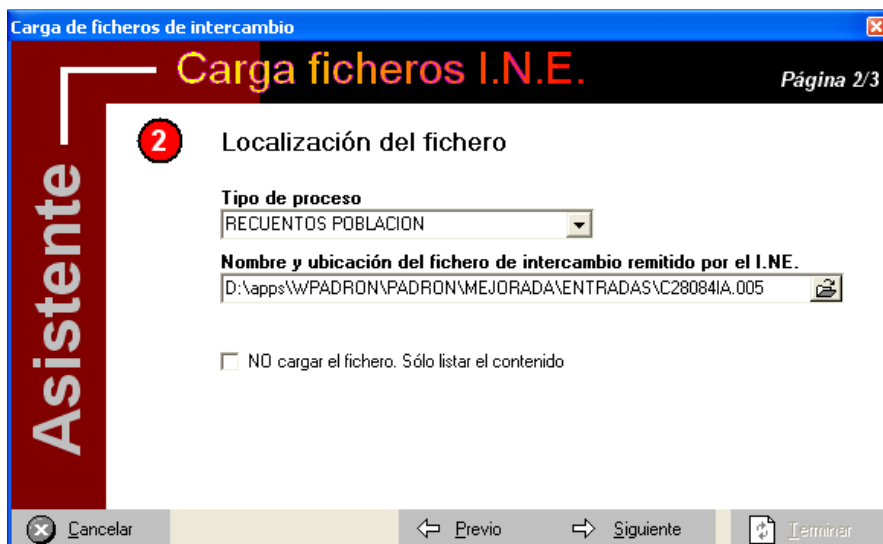

3. Pulse el botón <Siguiente>. La aplicación comenzará a cargar el fichero. Una vez finalizado el proceso, el asistente le muestra una nota con el número de registros cargados. **En este proceso NO SE CARGAN TODOS LOS REGISTROS DEL FICHERO DE INTERCAMBIO, SOLO SE CARGAN LOS REGISTROS DEVUELTOS CON ERRORES INVALIDANTES.**

4. Pulse en el enlace <Visualizar o imprimir el contenido e incidencias del fichero> para ver el listado del contenido del fichero de intercambio. Este informe puede consultarlo siempre que lo necesite en el GESTOR DE INFORMES GENERADOS POR DISCO situado en el menú UTILIDADES.
5. Pulse el botón <Terminar>. En la pantalla de gestión del padrón continuo aparece el fichero que ha cargado, salvo que marcara la opción 'no cargar el fichero. Sólo listar el contenido'.

#### 5.1.3. FASE 1 - Corrección del fichero de recuento de población <CppmmmlA.aaa> devuelto por el INE con los errores invalidantes detectados

Opción situada en el menú PADRÓN HABITANTES – INTERCAMBIOS CON EL INE - PROCESO DE RECuentos DE POBLACIÓN – FASE 1 - Corrección del fichero de recuento de población <CppmmmlA.aaa> devuelto por el INE con los errores invalidantes detectados...’.

Es muy importante hacer esta corrección, ya que los habitantes afectados por errores de tipo invalidante que no sean ahora corregidos, no podrán corregirse en la fase de presentación de alegaciones, resultando inevitablemente desestimadas y por tanto no contarán como población.

**ES MUY IMPORTANTE TENER EN CUENTA QUE LA CORRECCION DE LOS ERRORES DEBE HACERSE EN EL PADRON SOBRE EL MOVIMIENTO QUE INDICA EL INE EN EL FICHERO “CppmmmlA.aaa” MEDIANTE LLAVE PARA SU MODIFICACION DIRECTA. ESTOS MOVIMIENTOS SON LOS QUE UNA VEZ CORREGIDOS SE VAN A VOLVER A REMITIR AL INE CUANDO EL AYUNTAMIENTO VUELVA A GENERAR EL FICHERO “CppmmmlA.aaa”. SI ADEMAS DE EN EL MOVIMIENTO AFECTADO EXISTE EL ERROR INVALIDANTE EN LOS DATOS ACTUALES DEL HABITANTE, TAMBIEN DEBE CORREGIRLO DIRECTAMENTE EN LA PANTALLA DE DATOS DEL HABITANTE MEDIANTE LLAVE, SIN GENERAR MOVIMIENTO ALGUNO.**

Por tanto, como excepción a la norma establecida para la corrección de errores invalidantes **NO HAY QUE CORREGIRLOS EN LA PANTALLA DE GESTION DE ERRORES E INCIDENCIAS**. Lo único que es necesario indicar en la pantalla de gestión de errores es señalar que se ha efectuado la corrección del movimiento en el padrón, eligiendo en el asistente la “opción única” de respuesta, de modo que sirva para no perder el control de que registros han sido o no corregidos.

#### 5.1.4. FASE 1 – Reenvío al INE del fichero de población <CppmmmlA.aaa> con los errores invalidantes corregidos

Opción situada en el menú PADRÓN HABITANTES – INTERCAMBIOS CON EL INE - PROCESO DE RECuentos DE POBLACIÓN – FASE 1 - Reenvío al INE del fichero de recuento de población <CppmmmlA.aaa> con los errores invalidantes corregidos...’.

Una vez corregidos los errores invalidantes, el Ayuntamiento remitirá nuevamente el fichero de población <CppmmmlA.aaa>. Para enviar al INE el fichero de población siga los pasos ya indicados en el punto ‘FASE 1 - Envío del fichero de recuento de población <CppmmmlA.aaa> al INE’.

### 5.1.5. FASE 2 - Carga del fichero/s de respuesta del INE al fichero <CppmmmAi.aaa> ...

Opción situada en el menú PADRÓN HABITANTES – INTERCAMBIOS CON EL INE - PROCESO DE RECuentos DE POBLACIÓN – FASE 2 - Carga del fichero/s de respuesta <RppmmmAi.aaa>, <EppmmmAi.aaa>, <DppmmmAi.aaa> del INE al fichero <CppmmmAi.aaa> ...

El INE puede remitir al Ayuntamiento tres tipos de ficheros en respuesta al fichero 'CppmmmAi.aaa':

**RppmmmAi.aaa:** específico de reparos, que contendrá los registros 'S' y 'R' no casados entre sí y los registros 'D' que no han superado la validación. Para su contestación consulte el punto FASE 2 - Alegaciones al fichero de reparos <RppmmmAi.aaa>.

**EppmmmAi.aaa:** fichero de diferencias en los datos de identificación, en el que se incluirán los registros 'S' y 'R' casados entre sí, que supuestamente se refieren al mismo habitante. Para su contestación consulte el punto FASE 2 - Respuestas al fichero de diferencias <EppmmmAi.aaa>.

**DppmmmAi.aaa:** cuando las cifras del INE y Ayuntamiento sean coincidentes, al realizar la comparación también se pueden generar registros 'S' y 'R'. Para su contestación consulte el punto FASE 2 - Respuestas al fichero <DppmmmAi.aaa>.

Para poder trabajar con un fichero de intercambio de habitantes remitido por el INE, lo primero que debe hacer es cargarlo en la pantalla de gestión del padrón continuo o listar su contenido cuando sea suficiente para su gestión, siguiendo estos pasos del asistente:

6. En la primera página del asistente se le indica que debe copiar el fichero de intercambio en la carpeta reservada para ENTRADAS de ficheros, etc. ubicada en: 'WPADRON\PADRON\<DirectorioPueblo>\ENTRADAS'. Si el fichero viene comprimido debe descomprimirlo antes de cargarlo en la aplicación.

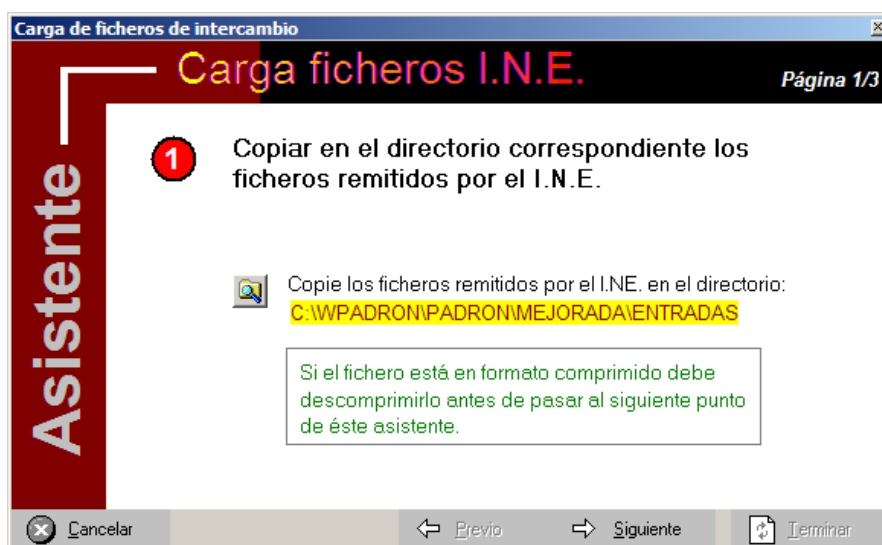

7. Pulse el botón <Siguiente> e indique en primer lugar el tipo de proceso al que pertenece el fichero de intercambio, en éste caso 'RECuentos DE POBLACIÓN', y el nombre del fichero que copió (y en su caso descomprimió) en el paso anterior. Pulsando en el botón en forma de carpeta podrá elegirlo directamente.

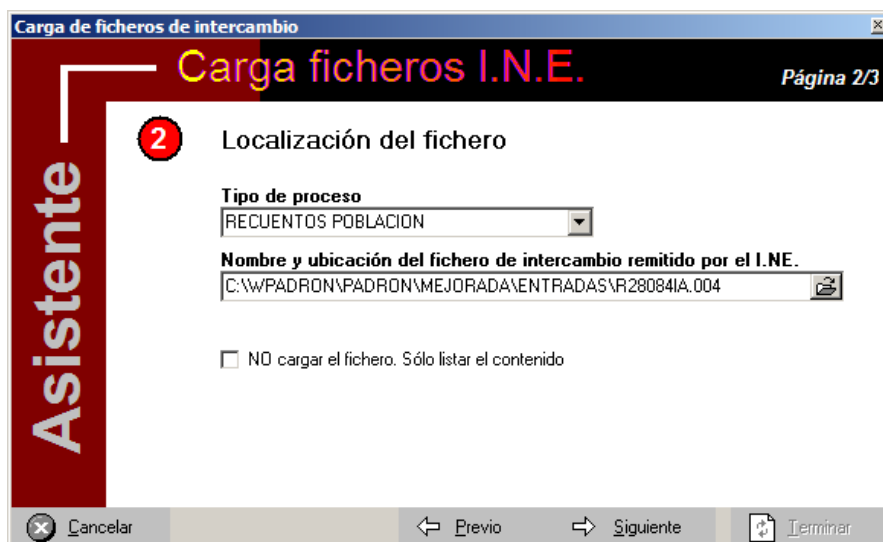

8. Pulse el botón <Siguiente>. La aplicación comenzará a cargar el fichero. Una vez finalizado el proceso, el asistente le muestra una nota con el número de registros cargados. Compruebe si la cifra coincide con la indicada por el INE.

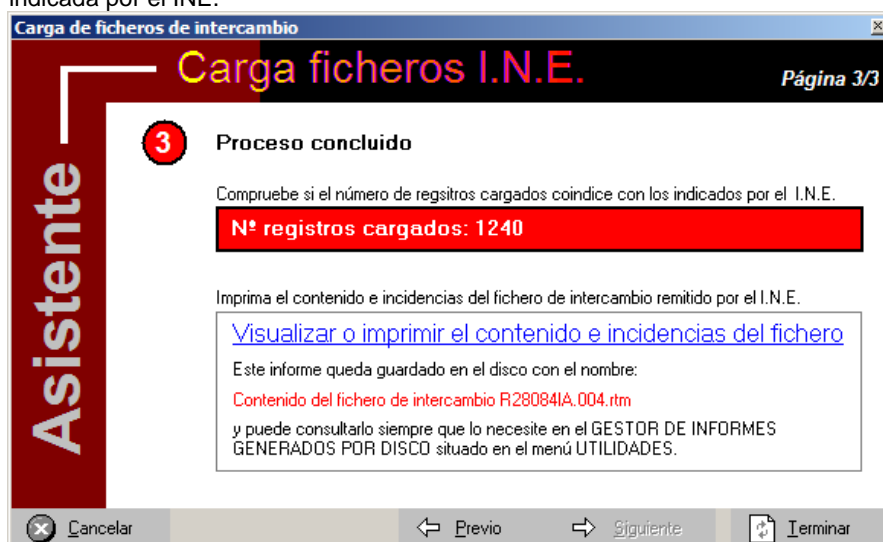

9. Pulse en el enlace <Visualizar o imprimir el contenido e incidencias del fichero> para ver el listado del contenido del fichero de intercambio. Este informe puede consultarlo siempre que lo necesite en el GESTOR DE INFORMES GENERADOS POR DISCO situado en el menú UTILIDADES.
10. Pulse el botón <Terminar>. En la pantalla de gestión del padrón continuo aparece el fichero que ha cargado, salvo que marcara la opción 'no cargar el fichero. Sólo listar el contenido'.

#### 5.1.6. FASE 2 - Alegaciones al fichero de reparos <RppmmmlA.aaa>

Opción situada en el menú PADRÓN HABITANTES – INTERCAMBIOS CON EL INE - PROCESO DE RECuentos DE POBLACIÓN – FASE 2 - Alegaciones al fichero de reparos <RppmmmlA.aaa> ...'.

**Antes de comenzar a responder mediante alegaciones al fichero 'RppmmmlA.aaa' debe consultar la normativa publicada al respecto por el INE. Normalmente cada año el INE envía un documento de aclaraciones que ayudan a dar respuesta a este fichero.**

Las alegaciones se responden en la pantalla de gestión del padrón continuo, por lo que el significado y estructura de la misma es la ya conocida para resolver los errores de gestión. La única diferencia es que la

clave de respuesta es ahora una clave de alegación, existe un campo para observaciones, y otro para indicar el fichero de origen en los casos de no contabilizar el habitante por un error de gestión no resuelto.

**COMUNIDAD DE MADRID, PADRON MUNICIPAL Ayto. de XXXXXXXXXXXXXXXXXXXX - [Gestión de ficheros de intercamb...**

Padrón habitantes | Gestiones INE | Callejero | Utilidades | Ventana | Ayuda

Modo resolver | Envío variaciones | Cargar/listar fichero

**RECuentos Poblacion: registro que resta. Figura en el fichero CppmmmmAl.aaa y que el Ine no ha contabilizado**  
**TIPO DEVOLUCION = NO ENCONTRADO EN INE EN ALTA POR - DE FECHA 01/05/1996**  
**\*\*\*\* ESTE REGISTRO NO CONTIENE ERRORES/INCIDENCIAS \*\*\*\***

IDTF\_NIA : 415 JUCAR BLANCO ALFREDO DNI 07500000E  
 VARC\_NIA: 415 JUCAR BLANCO ALFREDO DNI 07500000E

FICHERO CARGADO	FICHERO ORIGEN	CLAVE ALEGACION	OBSERVACIONES ALEGACION	FECHA RESPUESTA	IDTF_18 TIPOINF	IDTF_19 CDEV	IDTF_20 FVAR	IDTF_21 CVAR
R28018IA.005	000000 ...				R	NE	01/05/1996	
R28018IA.005	000000 ...				R	NE	01/05/1996	
R28018IA.005	000000 ...				R	NE	01/05/1996	
R28018IA.005	...				S		01/05/1996	
R28018IA.005	000000 ...				R	NE	27/08/2004	M
R28018IA.005	000000 ...				R	NE	30/12/2002	M
R28018IA.005	000000 ...				R	NE	13/10/2004	M
R28018IA.005	000000 ...				R	NE	30/12/2002	M
R28018IA.005	...				S		30/12/2002	M
R28018IA.005	000000 ...				R	NE	21/01/1998	A
R28018IA.005	000000 ...				R	NE	23/09/2004	A
R28018IA.005	000000 ...				R	NE	11/12/2000	A
R28018IA.005	000000 ...				R	NE	29/01/2004	A
R28018IA.005	...				S		03/04/2000	A
R28018IA.005	...				S		27/11/2001	A

**HABITANTE NO LOCALIZADO CON FIABILIDAD POR LOS DATOS LILE. EN EL PADRON "**

Vista general - Guardar | Detalle datos IDENTIFICACION - VARIACION

Regs: 000081 | ENTRAR (Nivel 4)

Para indicar una alegación siga los siguientes pasos:

1. Es aconsejable ordenar los registros del fichero por el NIA (pulsando sobre la columna IDTF\_16), de modo que aparezcan emparejados cuando se de el caso, el registro de tipo 'S' (que suma) y el 'R' (que resta) pertenecientes a la misma persona, lo que clarifica el análisis de la alegación.
2. Sitúese en el registro al que desee alegar y pulse el botón <modo resolver>.

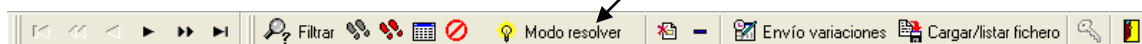

3. A continuación se abre el asistente para indicar la alegación.

Modo de resolver: recuento población <maximizado> Página 1/2

**1** Anotar respuesta al I.N.E.

**A** Leer las instrucciones

**B** Ir a consultar el padrón...

**C** Ir a la pantalla-detalle de gestión de errores e incidencias...

**D** Elegir clave de alegación

Indique la clave de alegación. En el campo de observaciones podrá especificar lo que considere conveniente, en relación con el registro sobre el que presenta la alegación.

REGISTRO QUE SUMA. Contabilizado por el Ine pero no encontrado en CppmmmlA.aaa  
No modifique ningún dato del fichero RppmmmlA.aaa, de lo contrario la alegación no será estimada.  
Pretensión Ayto. si presenta alegación \*\*\* NO CONTAR EN CIFRAS \*\*\*

Clave alegación  Fecha respuesta

Observaciones

Cancelar Reducir Ampliar Previa Siguiente Terminar

Este asistente consta de 4 acciones orientativas que el usuario debe llevar a cabo para indicar la alegación, si bien, alguna de ellas puede no ser necesaria:

- A) **Leer las instrucciones:** se indica como contestar la alegación en la aplicación y también se muestra la normativa dada por el INE sobre el proceso de recuento de población.

**Instrucciones**

**Recuentos de población**

Manual Normativa INE

**FASE 2 - Alegaciones al fichero de reparos <RppmmmlA.aaa>**

Opción situada en el menú PADRÓN HABITANTES - INTERCAMBIOS CON EL INE - PROCESO DE RECUENTOS DE POBLACIÓN - FASE 2 - Alegaciones al fichero de reparos <RppmmmlA.aaa> ...

**Antes de comenzar a responder mediante alegaciones al fichero 'RppmmmlA.aaa' debe consultar la normativa publicada al respecto por el INE.**

Las alegaciones se responden en la pantalla de gestión del padrón continuo, por lo que el significado y estructura de la misma es la ya conocida para resolver los errores de gestión. La única diferencia es que la clave de respuesta es ahora una clave de alegación, existe un campo para observaciones, y otro para indicar el fichero de origen en los casos de no contabilizar el habitante por un error de gestión no resuelto.

COMUNIDAD DE MADRID, PADRÓN MUNICIPAL Ayto. Mejorada del Campo - [Gestión de ficheros de intercambio]

Padrón habitantes Gestiones INE Callejero Utilidades Ventana Ayuda

Envío variaciones Cargar/istar fichero

RECUENTOS POBLACION: registro que resta. Figura en el fichero CppmmmlA.aaa y que el Ine no ha contabilizado

- B) **Ir a consultar el padrón [NIA xxxxxx]:** si fuera necesario, puede ir a consultar en el padrón la persona afectada. Si la persona es localizada en el padrón de forma automática, ésta es cargada sin necesidad de que intervenga el usuario. Si la persona no puede ser localizada automáticamente, la aplicación presentará la ventana de búsquedas para que la intente localizar manualmente.
- C) **Ir a la pantalla-detalle de gestión de errores e incidencias:** donde se muestran los datos en modo edición para facilitar su lectura. **NO MODIFIQUE NINGÚN DATO** pues la alegación no será atendida por el INE, **excepto en los dos casos siguientes:**
1. **Reparos con tipo de información 'D'** (registro que no pasó la validación del fichero <CppmmmlA.aaa>), en cuyo caso tiene que modificar la causa de variación cuando no sea válida, o cuando la fecha del movimiento remitido al INE esté fuera de rango, es decir, de fecha inferior al 01/05/1996 ó superior a 1 de enero del año a que corresponda el recuento. Este tipo de incidencia no debería darse nunca, salvo por anomalías en los ficheros.

2. Reparos con causa de devolución 'IN' (registro con errores invalidantes), en cuyo caso, si pretende alegar, además debe corregir los errores invalidantes indicados.

**D) Elegir clave de alegación:** elija la clave de alegación (\*). El asistente sólo mostrará al usuario las claves de alegación adecuadas al tipo de registro de que se trate: 'S-R-D'. Por defecto se anota como fecha de respuesta la actual, y si lo estima oportuno, puede indicar observaciones sobre el registro objeto de la alegación.

4. Pulse el botón <Terminar> para procesar la respuesta.

(\*) Consulte en la web de "idapadron" el documento INE "Aclaraciones para la generación de los ficheros de Alegaciones (AppmmAl.aaa) por parte de los Ayuntamientos", o cualquier otra documentación I.N.E. actualizada sobre aclaraciones al proceso de alegaciones, pues entre otras se indica que documentación debe aportarse junto con alguna de las alegaciones.

**Tabla de alegaciones**

TIPO INF	CVAR+CAUV+ERROR	CDEV	PRETENSION AYUNTAMIENTO	CALEG
R	** 72	NO	Contar en cifras	ANA72
R	** 77	NO	Contar en cifras	BDE77
R	** 82	NO	Contar en cifras	BDE82
R	** 76	NO	Contar en cifras	BCR76
R	** 80	NO	Contar en cifras	FBCR
R	BCR 101	NO	Contar en cifras	FBCR
R	** 106	NO	Contar en cifras	FBCR
R	** 83 X	NO	Contar en cifras	FBDU
R	** 84 X	NO	Contar en cifras	FBDU
R	BDU 101	NO	Contar en cifras	FBDU
R	** 114	NO	Contar en cifras	DU114
R	** 115	NO	Contar en cifras	CR115
R	** 116	NO	Contar en cifras	CR116
R	** 112	NO	Contar en cifras	EXTRJ
R	BBC 101	NO	Contar en cifras	IN101
R	BII 101	NO	Contar en cifras	IN101
R	** 135	NO	Contar en cifras	IN135
R	** 144	NO	Contar en cifras	IN144
R	** 141	NO	Contar en cifras	NOENC
R	** 142	NO	Contar en cifras	NOENC
R	** 143	NO	Contar en cifras	NOENC
R	**	NE	Contar en cifras	CINEX
R	** IN (=CDEV)	IN	Contar en cifras	INVAL
R	** GE (=CDEV)	GE	Contar en cifras	GEST
R	** 99	GE	Contar en cifras	ERR99
R	**	NE	Contar en cifras	OTRAS
S	**		No contar en cifras	BAJA
D	***		Contar/No contar	Válida cualquiera de las claves

				anteriores salvo baja
--	--	--	--	--------------------------

### **Repercusiones en el padrón**

Al margen de cómo se anote la alegación en la aplicación, el Ayuntamiento debe razonar las repercusiones que tanto en su padrón como en el INE tendrán las alegaciones indicadas para actuar en consecuencia.

Por ejemplo:

Si a un registro de tipo 'S' (registro que suma: consta en el INE y no en el fichero de población <CppmmmAl.aaa> que remitió el Ayto.) se alega con 'BAJA' porque el habitante no debe constar en el padrón del Ayuntamiento., el INE lo dará de baja por causa inclusión indebida a fecha 31/12 del año a que pertenece el recuento.

Si por el contrario no alega a un registro de tipo 'S' (registro que suma: consta en el INE y no en el fichero de población <CppmmmAl.aaa> que remitió el Ayuntamiento.), porque el habitante sí debe constar en el padrón del Ayuntamiento, entonces el habitante debe ser dado de alta en el padrón con los datos, causa y fecha de alta que conste en el fichero de alegaciones <RppmmmlA.aaa>.

Dado que en éste caso el habitante ya consta en el fichero del INE, no debe ser comunicado el movimiento en los ficheros de intercambio mensuales, por lo que debe dejar en blanco la casilla de 'notificación del movimiento al INE en los ficheros de intercambio'.

#### **5.1.7. FASE 2 - Respuestas al fichero de diferencias <EppmmmlA.aaa>**

El INE remite el fichero denominado <EppmmmlA.aaa> con el fin de corregir las diferencias de identificación que pudieran existir entre la base de datos que mantiene el INE y el Padrón de cada municipio, en el que se incluyen los registros 'S' y 'R' casados entre sí, que supuestamente se refieren al mismo habitante. En datos de identificación figuran los datos del habitante que constan en el INE, mientras que en los datos de variación constan los datos remitidos por el Ayuntamiento.

Las posibles correcciones que requieran los registros de este fichero se desligarán del procedimiento de aprobación de cifras, y se remitirán al INE en un fichero denominado <EppmmmAl.aaa>.

Las diferencias se responden en la pantalla de gestión del padrón continuo, por lo que el significado y estructura de la misma es la ya conocida para resolver los errores de gestión. Cuando un registro ha sido contestado, la clave de alegación queda marcada con la inicial 'A'.

COMUNIDAD DE MADRID, PADRON MUNICIPAL Ayto. de XXXXXXXXXXXXXXXXXXXX - [Gestión de ficheros de intercamb...

Padrón habitantes Gestiones INE Callejero Utilidades Ventana Ayuda

RECUENTOS POBLACION  
TIPO DEVOLUCION = EN MODIFICACION POR CD - CAMBIO DE DOMICILIO DE FECHA 04/06/2003  
\*\*\*\* ESTE REGISTRO NO CONTIENE ERRORES/INCIDENCIAS \*\*\*\*

IDTF\_NIA : 17132 CUIILLAS BERMUDEZ RAMON DNI 07500000E  
VARC\_NIA: 17132 CUIILLAS BERMUDEZ RAMON DNI 07500000E

FICHERO CARGADO	FICHERO ORIGEN	CLAVE ALEGACION	OBSERVACIONES ALEGACION	FECHA RESPUESTA	IDTF_18 TIPOINF	IDTF_19 CDEV	IDTF_20 FVAR	IDTF_21 CVAR
E2808-4IA.005							04/06/2003	M
E2808-4IA.005							19/10/2000	M
E2808-4IA.005							05/10/2000	A
E2808-4IA.005							15/11/2002	A
E2808-4IA.005							01/05/1996	
E2808-4IA.005							01/05/1996	
E2808-4IA.005							01/05/1996	
E2808-4IA.005							04/06/2003	M
E2808-4IA.005							05/02/2003	M
E2808-4IA.005							19/10/2000	M
E2808-4IA.005							05/10/2000	A
E2808-4IA.005							13/10/2004	A
E2808-4IA.005							06/08/2003	A
E2808-4IA.005							23/07/2001	A
E2808-4IA.005							06/08/2003	A

HABITANTE NO LOCALIZADO CON FIABILIDAD POR LOS DATOS LILE EN EL PADRON "

Vista general Detalle datos IDENTIFICACION - VARIACION

Regs: 000054 ENTRAR (Nivel 4)

Para resolver las diferencias siga los siguientes pasos:

- Sitúese en el registro al que desee responder y pulse el botón <modo resolver>.

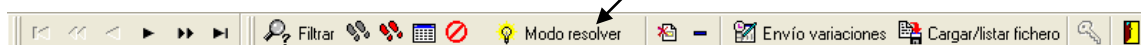

- A continuación se abre el asistente para indicar la corrección.

Modo de resolver: recuento población <maximizado>

**Modo de resolver: recuento población** Página 1/2

**1** Anotar respuesta al I.N.E.

**A** Leer las instrucciones del error

**B** Ir al padrón...

**C** Diferencias detectadas en los datos de identificación

Campo = Apellido 1º  
Ayto. = MANCHEÑO  
INE = MANCHEDO

**D** Ir a la pantalla-detalle de gestión de errores e incidencias...

**E** Respuesta

☒ Comunicar diferencias al INE Fecha respuesta 19/05/2005

Cancelar Reducir Ampliar Previo Siguiente Terminar

Este asistente consta de 5 pasos que el usuario debe llevar a cabo para corregir la diferencia de datos personales detectada, si bien, alguna de ellas puede no ser necesaria:

- E) **Leer las instrucciones:** se indica cómo resolver la diferencia de datos de identificación detectada por la aplicación, y también se muestra la normativa dada por el INE sobre el proceso de recuento de población.

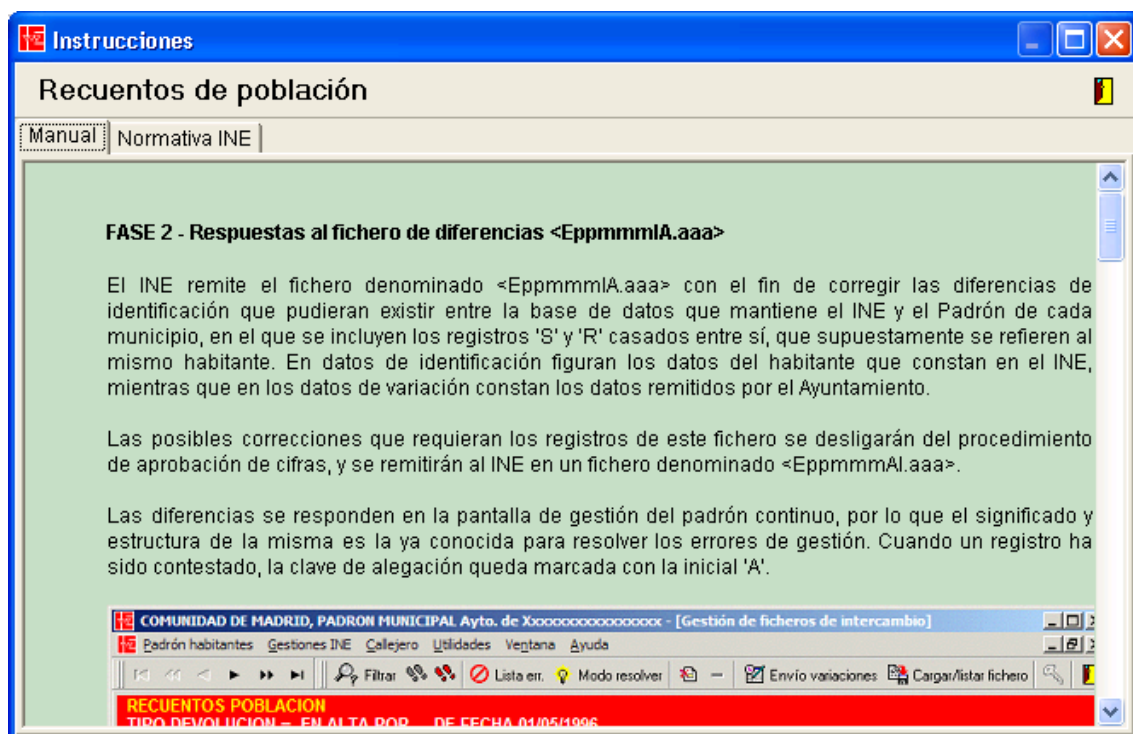

- F) **Ir a consultar el padrón [NIA xxxxxx]:** si fuera necesario, puede ir a consultar en el padrón la persona afectada. Si la persona es localizada en el padrón de forma automática, ésta es cargada sin necesidad de que intervenga el usuario. Si la persona no puede ser localizada automáticamente, la aplicación presentará la ventana de búsquedas para que la intente localizar manualmente.
- G) **Diferencias detectadas en los datos de identificación:** para ver las diferencias detectadas por la aplicación en los datos de identificación sin necesidad de hacerlo manualmente. Las diferencias se obtienen de comparar los datos de identificación (datos INE) con los datos de variación (datos remitidos por el Ayuntamiento al INE en el fichero <CpmmmlA.aaa>).
- H) **Ir a la pantalla-detalle de gestión de errores e incidencias:** donde se muestran los datos en modo edición para facilitar su lectura y modificación.
- LAS DIFERENCIAS DETECTADAS EN EL PUNTO ANTERIOR DEL ASISTENTE (REFERIDAS SOLO A DATOS DE IDENTIFICACIÓN) QUE ESTIME CONVENIENTE CORREGIR DEBE INDICARLAS EN LA PESTAÑA DE DATOS DE VARIACIÓN, SIENDO ESTOS DATOS LOS QUE INCORPORARÁ EL INE A SU BASE DE DATOS SIN GENERAR VARIACION Y SIN COMUNICAR ERROR O INCIDENCIA ALGUNA A LOS AYUNTAMIENTOS.**
- NO ALTERE EL CONTENIDO DE LOS DATOS DE IDENTIFICACIÓN** para que el INE pueda localizar el registro contestado cuando este sea devuelto por el Ayuntamiento en el fichero de intercambio <EppmmmlA.aaa>.
- Un matiz importante es que si se hacen correcciones en las diferencias detectadas, debe tenerse en cuenta que los datos a comunicar al INE deben ser los que constaran en el Ayuntamiento con referencia a la fecha a que pertenezca el recuento de población, si bien en la mayoría de casos los datos serán los mismos que los que consten en la actualidad en el padrón.
- I) **Respuesta:** sólo debe marcar la casilla '**Comunicar diferencias al INE**' si en el punto anterior del asistente ha corregido las diferencias detectadas. Los registros que tengan esta casilla rellena con la clave 'A', es decir, cuyas diferencias han sido corregidas, serán devueltos al INE en un fichero de intercambio denominado <EppmmmlA.aaa>.
- Si los datos del INE son correctos no debe marcar la casilla '**Comunicar diferencias al INE**'. En este caso el asistente anotará en la respuesta un 'guión medio' para indicarnos que el registro ya ha sido revisado.

3. Pulse el botón <Terminar> para procesar la respuesta.

### Repercusiones en el padrón

El Ayuntamiento debe razonar las repercusiones que en su padrón tienen las correcciones efectuadas en la pantalla de gestión y actuar en consecuencia.

Si los datos de identificación (datos INE) son correctos:

- Si en el padrón sus datos actuales son correctos no debe hacer ninguna corrección.
- Si necesita actualizar en su padrón los datos de identificación tal y como figuran en el fichero del INE, debe corregirlos mediante una modificación de datos personales (PE). Dado que en este caso el INE ya tiene los datos correctos, no hay que notificarle el movimiento, por lo que debe dejar en blanco la casilla 'Notificar el movimiento al INE en los ficheros de intercambio'.

Si los datos de identificación (datos INE) son erróneos y los que figuran en su padrón son los correctos, no debe hacer ningún tipo de corrección o movimiento en su padrón, ya que la corrección de los datos del INE se realizan en la pantalla de gestión de errores, y se comunicarán al INE en el fichero de respuesta <EppmmmlA.aaa>.

### 5.1.8. FASE 2 - Respuestas al fichero <DppmmmlA.aaa>

Cuando las cifras del INE y Ayuntamiento sean coincidentes, al realizar la comparación también se pueden generar registros R y S.

Las posibles correcciones que requieran los registros de este fichero se desligarán del procedimiento de aprobación de cifras, y se remitirán al INE en los ficheros de variaciones mensuales.

Los registros que requieran corrección se resolverán mediante movimientos, por lo que estos se remitirán al INE junto al resto de movimientos generados por el Ayuntamiento en el fichero de variaciones mensuales. Por tanto, este fichero **NO DEBE CONTESTARSE EN LA PANTALLA DE GESTIÓN DEL PADRÓN CONTINUO**.

### 5.1.9. FASE 3 - Envío al INE del fichero <AppmmmlA.aaa> con las alegaciones al fichero de reparos

Opción situada en el menú PADRÓN HABITANTES – INTERCAMBIOS CON EL INE - PROCESO DE RECuentos DE POBLACIÓN – FASE 3 - Envío al INE del fichero <AppmmmlA.aaa> con las alegaciones al fichero de reparos <RppmmmlA.aaa> ...'.

Siga los pasos indicados en el asistente:

- En la primera página del asistente debe indicar el nombre del fichero de reparos <RppmmmlA.aaa> del que extraerá los registros que ha contestado mediante clave de alegación a los reparos formulados por el INE.
- Indique el nombre del fichero de intercambio a remitir al INE con las alegaciones presentadas por el Ayuntamiento. Este fichero es del tipo <AppmmmlA.aaa>.

3. Pulse el botón <Siguiente>. La aplicación comenzará a generar el fichero de intercambio. Una vez finalizado el proceso, el asistente le muestra una nota con la ubicación y nombre del fichero de intercambio.
4. Pulse en el enlace <Ver listado de incidencias, resultados y factura> para ver o imprimir el contenido del fichero de intercambio y la factura con el número de registros. Este informe puede consultarlo siempre que lo necesite en el GESTOR DE INFORMES GENERADOS POR DISCO situado en el menú UTILIDADES.

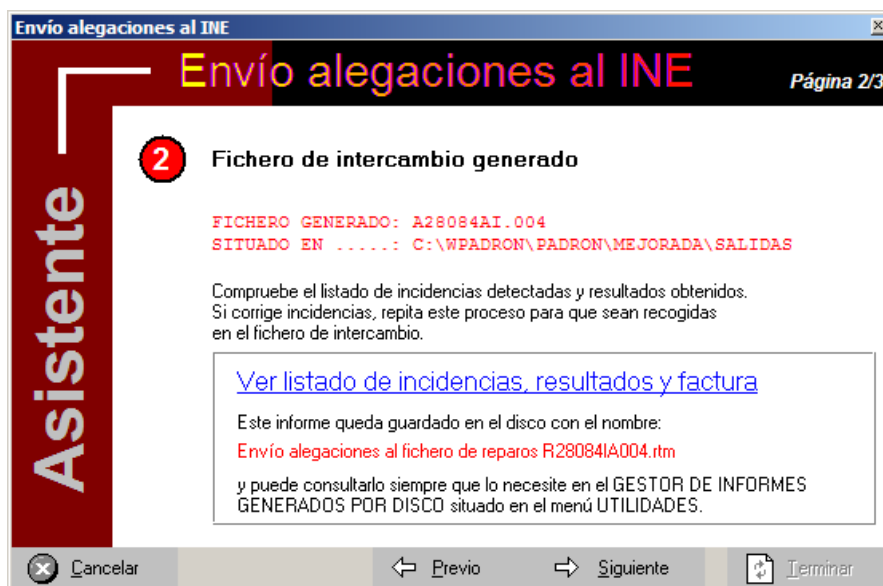

5. Pulse el botón <Siguiente> para pasar a la pantalla donde se informa de la ubicación y nombre del fichero generado.
6. Pulse el botón <Terminar>.

### 5.1.10. FASE 3 - Envío al INE del fichero <EppmmmlA.aaa> con las respuestas al fichero diferencias

Opción situada en el menú PADRÓN HABITANTES – INTERCAMBIOS CON EL INE - PROCESO DE RECuentos DE POBLACIÓN – FASE 3 - Envío al INE del fichero <EppmmmlA.aaa> con las respuestas al fichero de diferencias <EppmmmlA.aaa> ...'.

Siga los pasos indicados en el asistente:

1. En la primera página del asistente debe indicar el nombre del fichero de diferencias <EppmmmlA.aaa> del que extraerá los registros que han sido contestados.
2. Indique el nombre del fichero de intercambio a remitir al INE con las diferencias corregidas por el Ayuntamiento. Este fichero es del tipo <EppmmmlA.aaa>.

3. Pulse el botón <Siguiente>. La aplicación comenzará a generar el fichero de intercambio. Una vez finalizado el proceso, el asistente le muestra una nota con la ubicación y nombre del fichero de intercambio.
4. Pulse en el enlace <Ver listado de incidencias, resultados y factura> para ver o imprimir el contenido del fichero de intercambio y la factura con el número de registros. Este informe puede consultarlo siempre que lo necesite en el GESTOR DE INFORMES GENERADOS POR DISCO situado en el menú UTILIDADES.

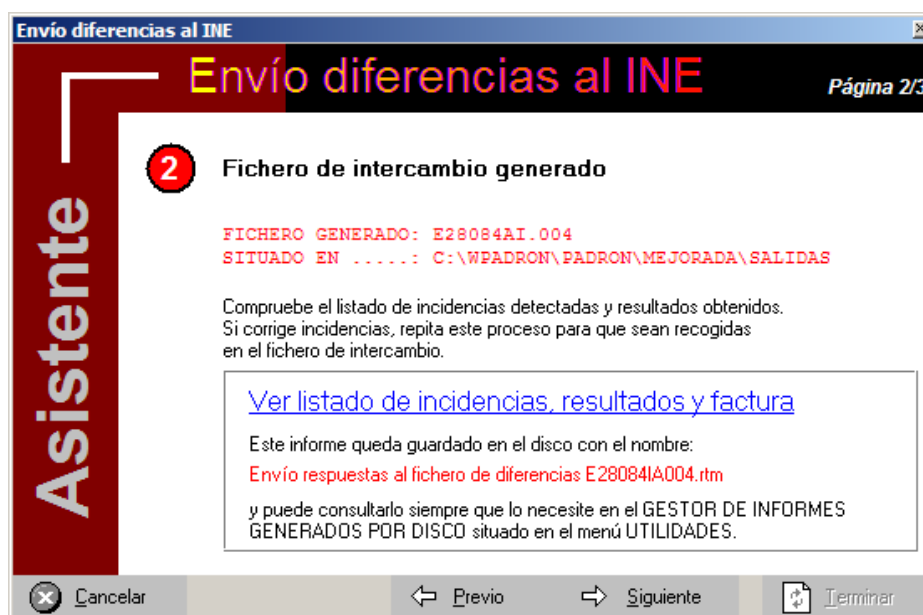

5. Pulse el botón <Siguiente> para pasar a la pantalla donde se informa de la ubicación y nombre del fichero generado.
6. Pulse el botón <Terminar>.

#### 5.1.11. FASE 4 - Carga del fichero <NppmmmlA.aaa> con registros no cargados en la base padronal del INE procedentes del fichero <EppmmmlA.aaa>

Opción situada en el menú PADRÓN HABITANTES – INTERCAMBIOS CON EL INE - PROCESO DE RECUENTOS DE POBLACIÓN – FASE 4 - Carga del fichero <NppmmmlA.aaa> con registros no cargados en la base padronal del INE procedentes del fichero <EppmmmlA.aaa> ...'.

El I.N.E. informa mediante el fichero de intercambio <NppmmmlA.aaa>, obtenido como resultado de la carga en la base padronal del I.N.E. del fichero <EppmmmlA.aaa>, con aquellos registros que no ha podido incorporar a su base padronal por algunos de los motivos que deberá consultar en el documento "Aclaraciones formato de registro y contenido de los ficheros NppmmmlA.aaa y PppmmmlA.aaa".

**Desde la pantalla de gestión no se realiza ningún tipo de contestación, sólo se muestra el contenido del fichero. Compruebe si debe realizar alguna operación en su padrón para resolver el registro.**

Puede cargar o listar éste fichero de intercambio para ver su contenido y poder marcar con un guión las comprobaciones realizadas. Para ello siga los siguientes pasos:

1. En la primera página del asistente se le indica que debe copiar el fichero de intercambio en la carpeta reservada para ENTRADAS de ficheros, etc. ubicada en: "WPADRON\PADRON\<DirectorioPueblo>\ENTRADAS". Si el fichero viene comprimido debe descomprimirlo antes de cargarlo en la aplicación.

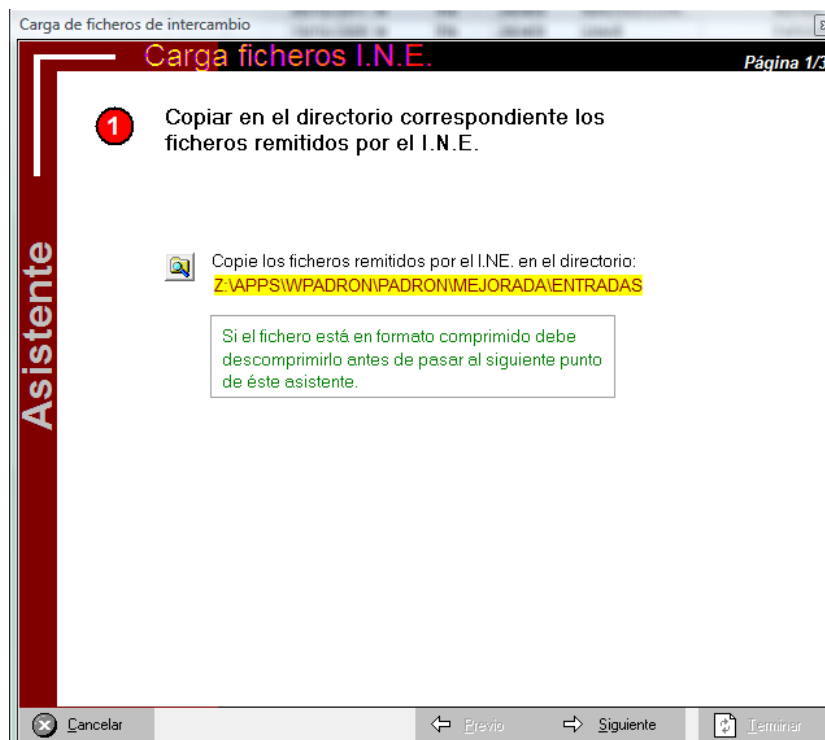

2. Pulse el botón <Siguiente>. Por defecto ya aparece seleccionado como tipo de proceso "RECUENTOS DE POBLACION", por lo que solo queda elegir el fichero de intercambio que copió (y en su caso descomprimió) en el paso anterior. Pulsando en el botón en forma de carpeta podrá elegirlo directamente.

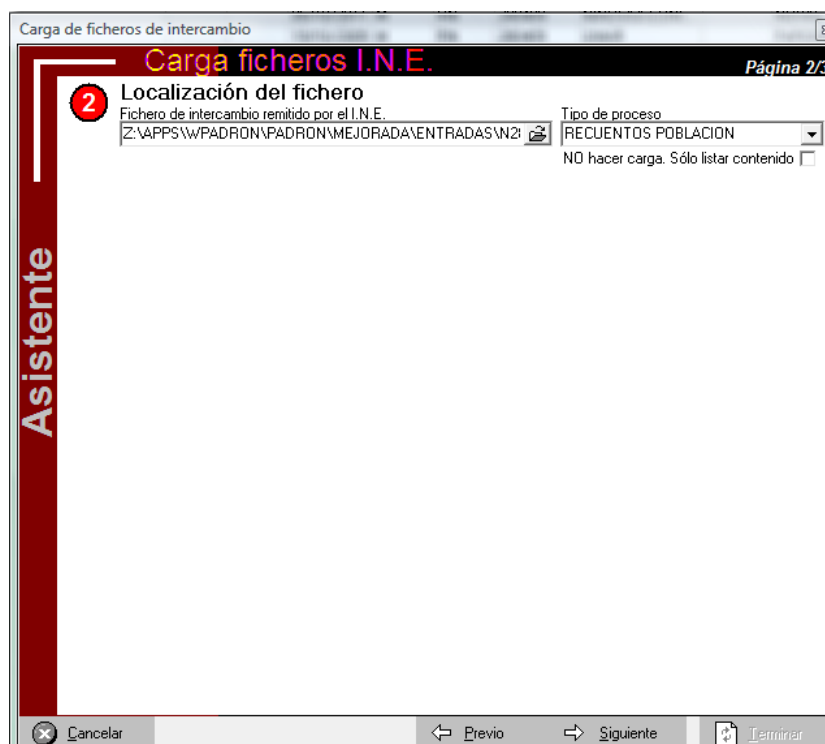

3. Pulse el botón <Siguiente>. La aplicación comenzará a cargar el fichero. Una vez finalizado el proceso, el asistente le muestra una nota con el número de registros cargados. Compruebe si la cifra coincide con la indicada por el INE.

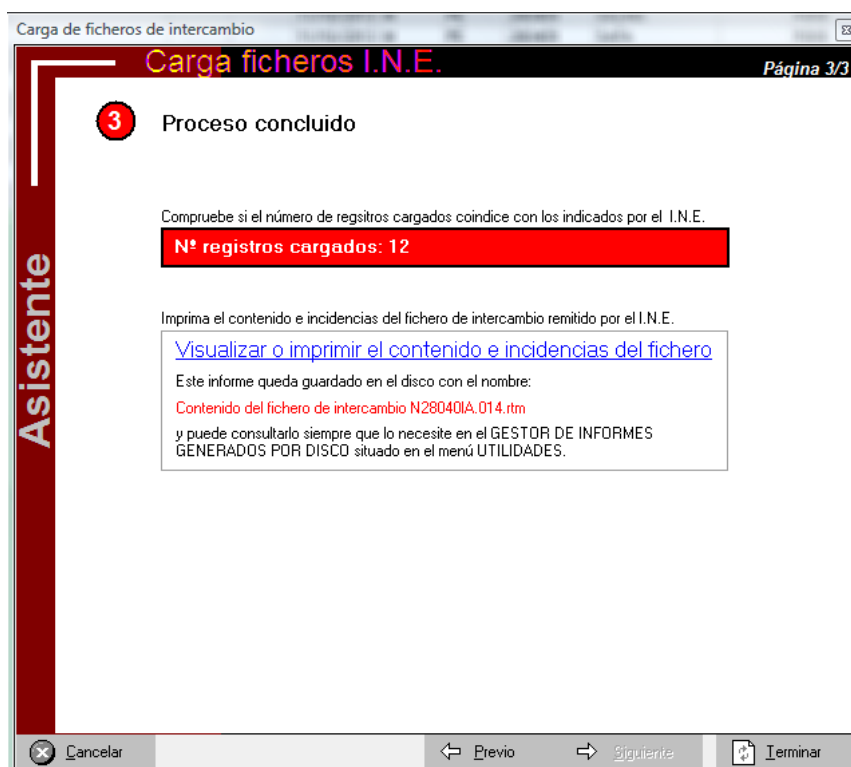

4. Pulse en el enlace <Visualizar o imprimir el contenido e incidencias del fichero> para ver el listado del contenido del fichero de intercambio. Este informe puede consultarlo siempre que lo necesite en el GESTOR DE INFORMES GENERADOS POR DISCO situado en el menú UTILIDADES.
5. Pulse el botón <Terminar>. En la pantalla de gestión del padrón continuo aparece el fichero que ha cargado, salvo que marcara la opción 'no cargar el fichero. Sólo listar el contenido'.

### 5.1.12. FASE 4 - Carga del fichero <PppmmmlA.aaa> con registros no cargados en la base padronal del INE procedentes del fichero <OppmmmlA.aaa>

Opción situada en el menú PADRÓN HABITANTES – INTERCAMBIOS CON EL INE - PROCESO DE RECUENTOS DE POBLACIÓN – FASE 4 - Carga del fichero <PppmmmlA.aaa> con registros no cargados en la base padronal del INE procedentes del fichero <OppmmmlA.aaa> ...'.

El I.N.E. informa mediante el fichero de intercambio <PppmmmlA.aaa>, obtenido como resultado de la carga en la base padronal del I.N.E. del fichero <OppmmmlA.aaa>, con aquellos registros que no ha podido incorporar a su base padronal por algunos de los motivos que deberá consultar en el documento "Aclaraciones formato de registro y contenido de los ficheros NppmmmlA.aaa y PppmmmlA.aaa".

**Desde la pantalla de gestión no se realiza ningún tipo de contestación, sólo se muestra el contenido del fichero. Compruebe si debe realizar alguna operación en su padrón para resolver el registro.**

Puede cargar o listar éste fichero de intercambio para ver su contenido y poder marcar con un guión las comprobaciones realizadas. Para ello siga los siguientes pasos:

1. En la primera página del asistente se le indica que debe copiar el fichero de intercambio en la carpeta reservada para ENTRADAS de ficheros, etc. ubicada en: 'WPADRON\PADRON\<DirectorioPueblo>\ENTRADAS'. Si el fichero viene comprimido debe descomprimirlo antes de cargarlo en la aplicación.

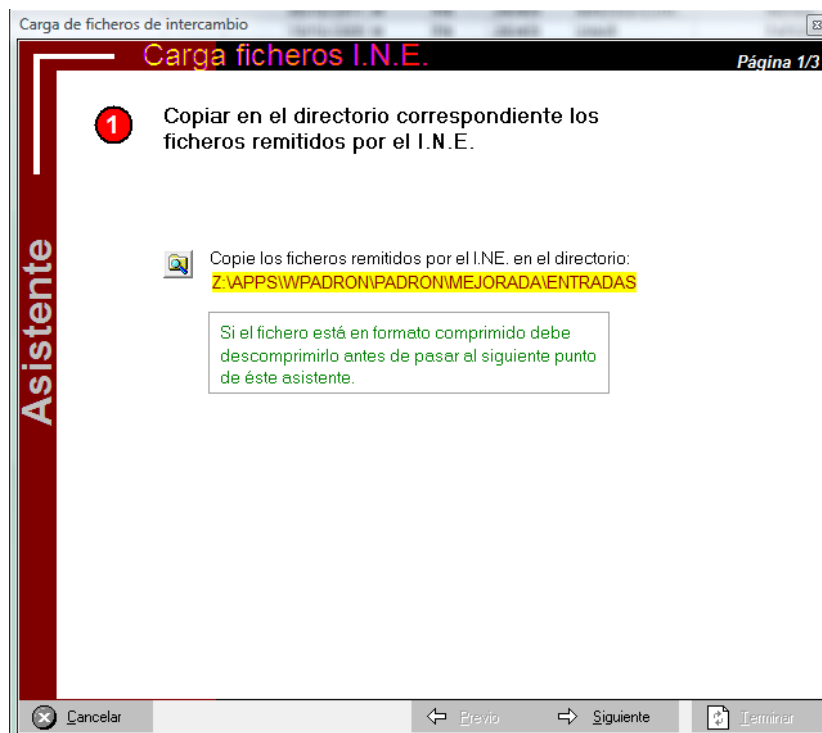

2. Pulse el botón <Siguiente>. Por defecto ya aparece seleccionado como tipo de proceso "RECUENTOS DE POBLACION", por lo que solo queda elegir el fichero de intercambio que copió (y en su caso descomprimió) en el paso anterior. Pulsando en el botón en forma de carpeta podrá elegirlo directamente.

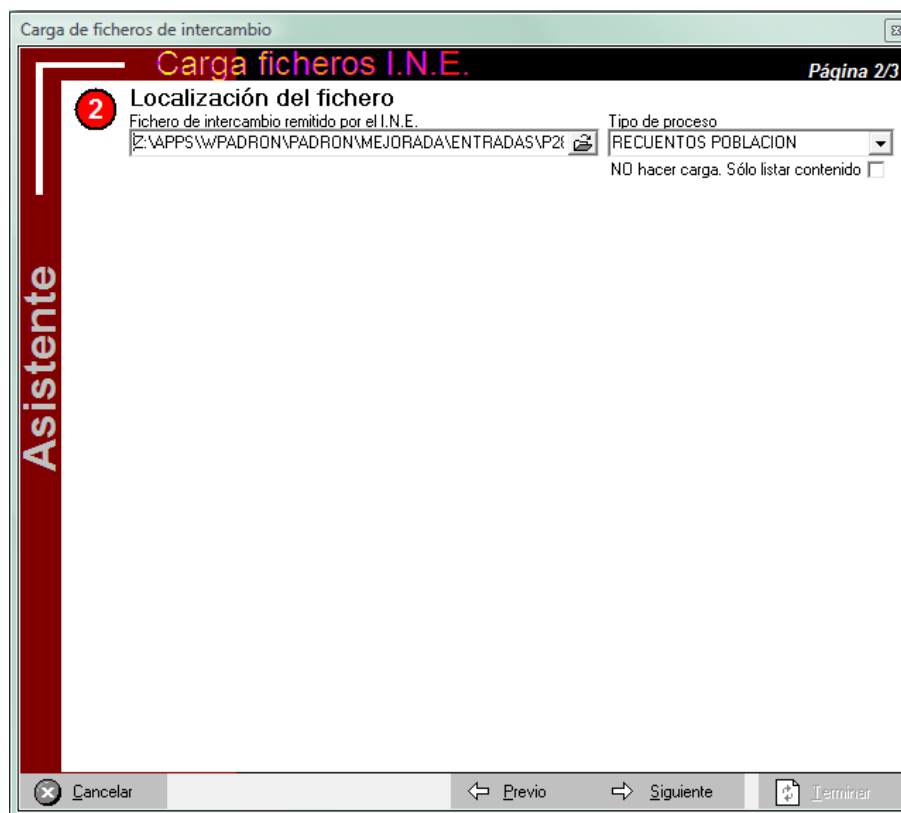

3. Pulse el botón <Siguiente>. La aplicación comenzará a cargar el fichero. Una vez finalizado el proceso, el asistente le muestra una nota con el número de registros cargados. Compruebe si la cifra coincide con la indicada por el INE.

4. Pulse en el enlace <Visualizar o imprimir el contenido e incidencias del fichero> para ver el listado del contenido del fichero de intercambio. Este informe puede consultarlo siempre que lo necesite en el GESTOR DE INFORMES GENERADOS POR DISCO situado en el menú UTILIDADES.
5. Pulse el botón <Terminar>. En la pantalla de gestión del padrón continuo aparece el fichero que ha cargado, salvo que marcara la opción 'no cargar el fichero. Sólo listar el contenido'.

### 5.1.13. FASE 4 – Carga del fichero <FppmmmlA.aaa> de resultado de las alegaciones presentadas en el fichero <AppmmmlA.aaa>

Opción situada en el menú PADRÓN HABITANTES – INTERCAMBIOS CON EL INE - PROCESO DE RECuentOS DE POBLACIÓN – FASE 4 - Resultado de las alegaciones presentadas en el fichero <AppmmmlA.aaa> ...'.

En esta fase el I.N.E. informa mediante el fichero de intercambio <FppmmmlA.aaa> del resultado de las alegaciones presentadas en el fichero <AppmmmlA.aaa>.

**Desde la pantalla de gestión no se realiza ningún tipo de contestación, sólo se muestra el resultado de las alegaciones, para que vea el motivo de aquellas que han sido rechazadas y las resuelva en su padrón. Siempre debe resolver las alegaciones rechazadas para cuadrar la población.**

En todas las alegaciones, estimadas y desestimadas, debe comprobar mediante ida cónsul si han sido repercutidas en su padrón, o si debe realizar alguna operación en su padrón para que quede como en el INE.

Puede cargar o listar éste fichero de intercambio en la pantalla de gestión del padrón continuo. Si lo carga, puede marcar con un guión las comprobaciones realizadas. Para ello siga los siguientes pasos:

Para listar, o si lo desea también cargar éste fichero de intercambio en la pantalla de gestión del padrón continuo, siga estos pasos del asistente:

1. En la primera página del asistente se le indica que debe copiar el fichero de intercambio en la carpeta reservada para ENTRADAS de ficheros, etc. ubicada en: 'WPADRON\PADRON\<DirectorioPueblo>ENTRADAS'. Si el fichero viene comprimido debe descomprimirlo antes de cargarlo en la aplicación.

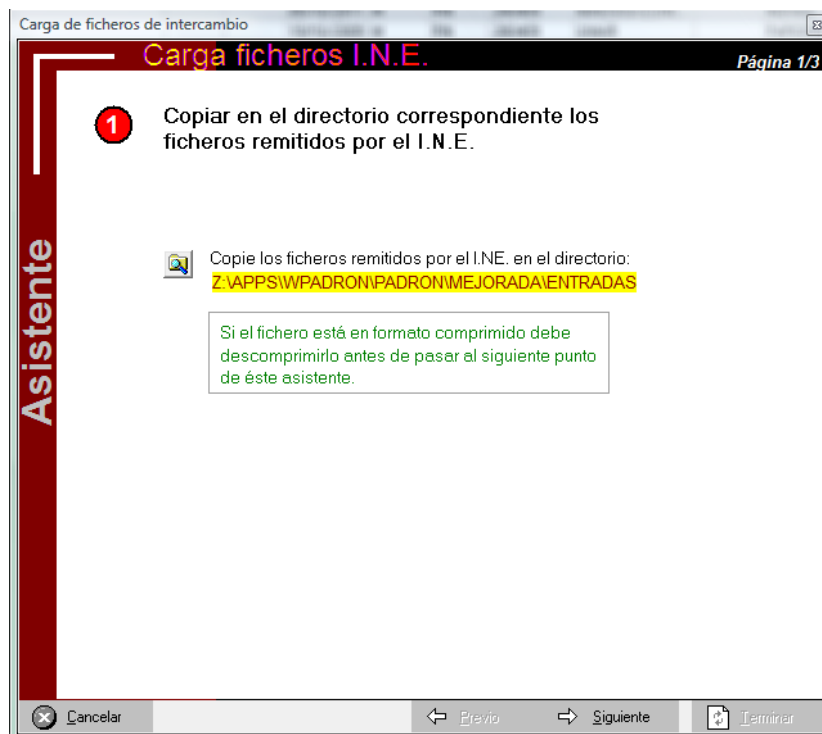

2. Pulse el botón <Siguiente>. Por defecto ya aparece seleccionado como tipo de proceso "RECUENTOS DE POBLACION", por lo que solo queda elegir el fichero de intercambio que copió (y en su caso descomprimió) en el paso anterior. Pulsando en el botón en forma de carpeta podrá elegirlo directamente.

- Una vez finalizado el proceso, el asistente le muestra una nota con el número de registros cargados. Compruebe si la cifra coincide con la indicada por el I.N.E.

- Pulse en el enlace <Visualizar o imprimir el contenido e incidencias del fichero> para ver el listado del contenido del fichero de intercambio. Este informe puede consultarlo siempre que lo necesite en el GESTOR DE INFORMES GENERADOS POR DISCO situado en el menú UTILIDADES.
- Pulse el botón <Terminar>. En la pantalla de gestión del padrón continuo aparece el fichero que ha cargado, salvo que marcara la opción 'no cargar el fichero. Sólo listar el contenido'.

Pantalla de visualización del resultado de las alegaciones <FppmmmlA.aaa>

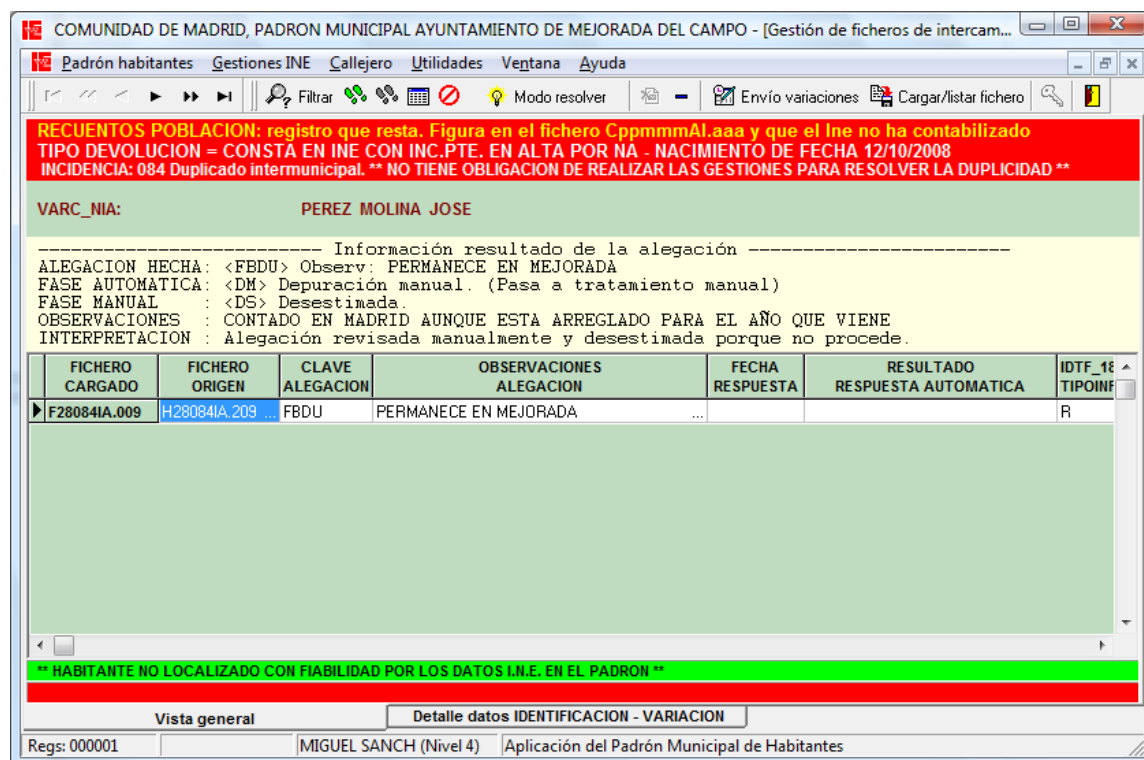

### GESTION DEL FICHERO DE DIFERENCIAS O/OB

#### 5.1.14. FASE 1 – Carga del fichero de diferencias <OBppmmml.aaa>

Opción situada en el menú PADRÓN HABITANTES – INTERCAMBIOS CON EL INE - GESTIONAR FICHERO DIFERENCIAS O/OB – FASE 1 - Carga del fichero de diferencias <OBppmmml.aaa> ...'.

Para poder trabajar con un fichero de intercambio de habitantes remitido por el INE, lo primero que debe hacer es cargarlo en la pantalla de gestión del padrón continuo o listar su contenido cuando sea suficiente para su gestión, siguiendo estos pasos del asistente:

1. En la primera página del asistente se le indica que debe copiar el fichero de intercambio en la carpeta reservada para ENTRADAS de ficheros, etc. ubicada en: '\\WPADRON\PADRON\<DirectorioPueblo>\ENTRADAS'. Si el fichero viene comprimido debe descomprimirlo antes de cargarlo en la aplicación.

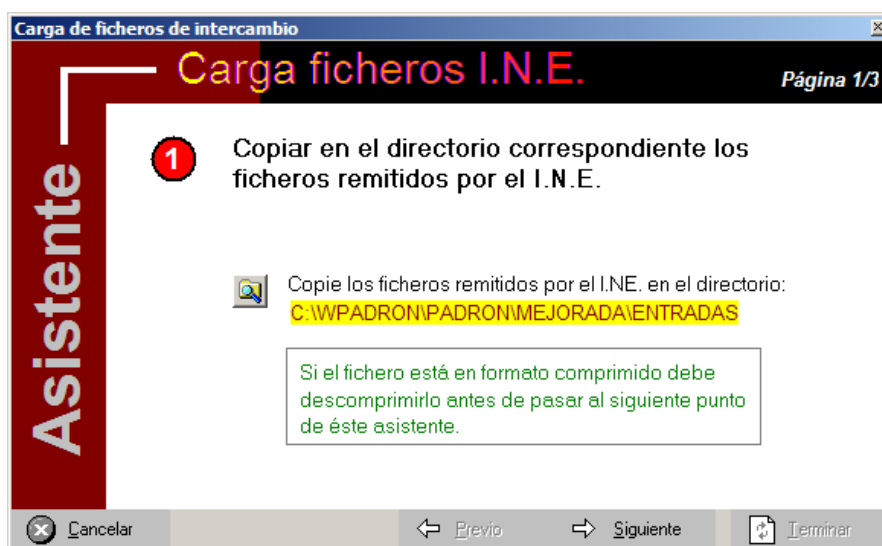

2. Pulse el botón <Siguiente> e indique en primer lugar el tipo de proceso al que pertenece el fichero de intercambio, en éste caso 'FICHERO O / OB', y el nombre del fichero que copió (y en su caso descomprimió) en el paso anterior. Pulsando en el botón en forma de carpeta podrá elegirlo directamente.

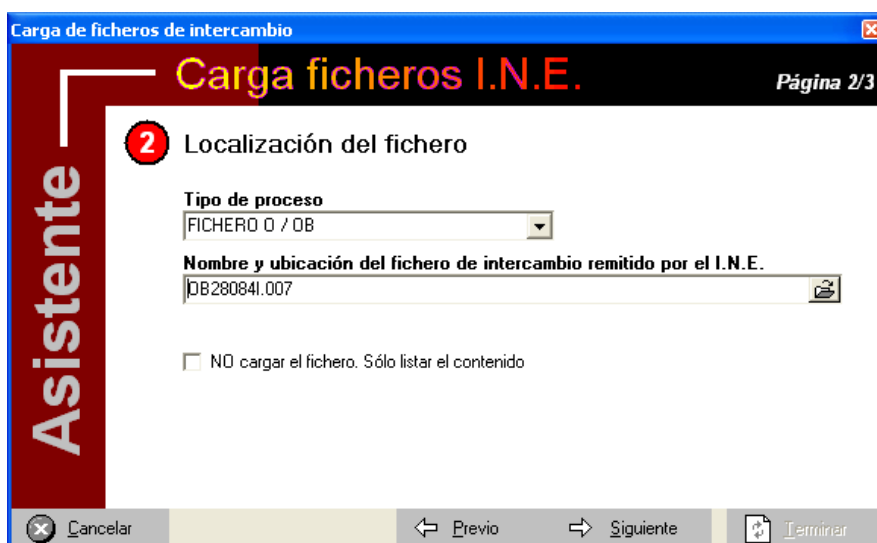

3. Pulse el botón <Siguiente>. La aplicación comenzará a cargar el fichero. Una vez finalizado el proceso, el asistente le muestra una nota con el número de registros cargados. Compruebe si la cifra coincide con la indicada por el INE.

4. Pulse el botón <Siguiente> para pasar a la pantalla donde se informa de la ubicación y nombre del fichero generado.
5. Pulse el botón <Terminar>.

### 5.1.15. FASE 2 – Responder al fichero de diferencias <OBppmmml.aaa>

Opción situada en el menú PADRÓN HABITANTES – INTERCAMBIOS CON EL INE - GESTIONAR FICHERO DIFERENCIAS O/OB – FASE 2 - Responder al fichero de diferencias <OBppmmml.aaa> ...'.

El INE remite el fichero denominado <OBppmmml.aaa> con el fin de corregir las diferencias de datos que pudieran existir entre la base de datos que mantiene el INE y el Padrón de cada municipio. En datos de identificación figuran los datos del habitante que constan en el INE, mientras que en los datos de variación constan los datos remitidos por el Ayuntamiento.

Las diferencias se responden en la pantalla de gestión del padrón continuo, por lo que el significado y estructura de la misma es la ya conocida para resolver los errores de gestión.

COMUNIDAD DE MADRID, PADRON MUNICIPAL AYUNTAMIENTO DE MEJORADA DEL CAMPO - [Gestión de ficheros de inter...

Padrón habitantes Gestiones INE Callejero Utilidades Ventana Ayuda

TIPO DEVOLUCION = EN ALTA POR - DE FECHA 01/05/1996  
 \*\*\*\* ESTE REGISTRO NO CONTIENE ERRORES/INCIDENCIAS \*\*\*\*

IDTF\_NIA : 426 ROCA DE LA CASTELL ANTONIO DNI 07509999Q  
 VARC\_NIA: 426 ROCA DE LA CASTELL ANTONIO DNI 07509999Q

FICHERO CARGADO	CLAVE RESP	FECHA RESPUESTA	IDTF_18 TIPOINF	IDTF_19 CDEV	IDTF_20 FVAR	IDTF_21 CVAR	IDTF_22 CAUV	IDTF_01_02 MUNICIPIO	IDTF_03 NOMBRE	IDTF_04 PARTIC1
OB280841.007					01/05/1996			280843	ANTONIO	DE LA
OB280841.007					01/05/1996			280843	ANTONIO	
OB280841.007					01/05/1996			280843	ANTONIO	
OB280841.007					01/05/1996			280843	ANTONIO	
OB280841.007					01/05/1996			280843	ANTONIO	
OB280841.007					01/05/1996			280843	ANTONIO	
OB280841.007					01/05/1996			280843	ALMUDENA	
OB280841.007					01/05/1996			280843	ALMUDENA	
OB280841.007					01/05/1996			280843	AMALIA	
OB280841.007					01/05/1996			280843	ANTONIO	DE
OB280841.007					01/05/1996			280843	ARACELI	
OB280841.007					01/05/1996			280843	AMPARO	
OB280841.007					01/05/1996			280843	ANA	
OB280841.007					01/05/1996			280843	ASCENSION	

\*\*\* HABITANTE NO LOCALIZADO CON FIABILIDAD POR LOS DATOS I.N.E. EN EL PADRON \*\*

Vista general - Guardar Detalle datos IDENTIFICACION - VARIACION

Regs: 005314 ENTRAR (Nivel 4)

Las respuestas a este fichero que puedan ser contestadas desde esta pantalla de gestión mediante la opción <COMUNICAR AL INE LAS DIFERENCIAS DETECTADAS> se remitirán al INE en un fichero denominado <OppmmmaI.aaa>.

Para resolver las diferencias siga los siguientes pasos:

- Sitúese en el registro al que desee responder y pulse el botón <modo resolver>.

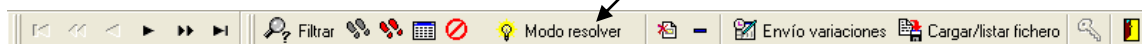

- A continuación se abre el asistente para indicar la respuesta al Ine.

Modo de resolver: recuento población <maximizado>

**MODO RESOLVER: diferencias OB** Página 1/2

**1 Anotar respuesta al I.N.E.**

**A** Leer las instrucciones del error

**B** Ir al padrón ... Ir al CALLEJERO ... Ir a la web IDA CONSUL

**C** 1 Diferencias detectadas

TITULO ESCOLAR  
 Dato identif. OB = 20  
 Dato variac. OB = [22 ENSEÑANZA PRIMARIA INCOMPLETA, CINCO CURSOS DE] 22  
 Dato actual ayto = [22 ENSEÑANZA PRIMARIA INCOMPLETA, CINCO CURSOS DE] 22

PARA RESOLVER SIGA ESTAS REGLAS: (\*\* no modifique ningún dato de este fichero OB \*\*)

Flia <COMUNICAR AL INE LAS DIFERENCIAS DETECTADAS> si las diferencias en los datos

**D** Ir a la pantalla-detalle de gestión de errores e incidencias ...

**E** Respuesta al Ine

☐ Comunicar al INE las diferencias detectadas Fecha

Cancelar Reducir Ampliar Previo Siguiente Terminar

Este asistente consta de 5 pasos que el usuario debe llevar a cabo para corregir la diferencia de datos detectada, si bien, alguna de ellos puede no ser necesario:

- A) **Leer las instrucciones:** se indica cómo resolver las diferencias de datos detectadas por la aplicación.

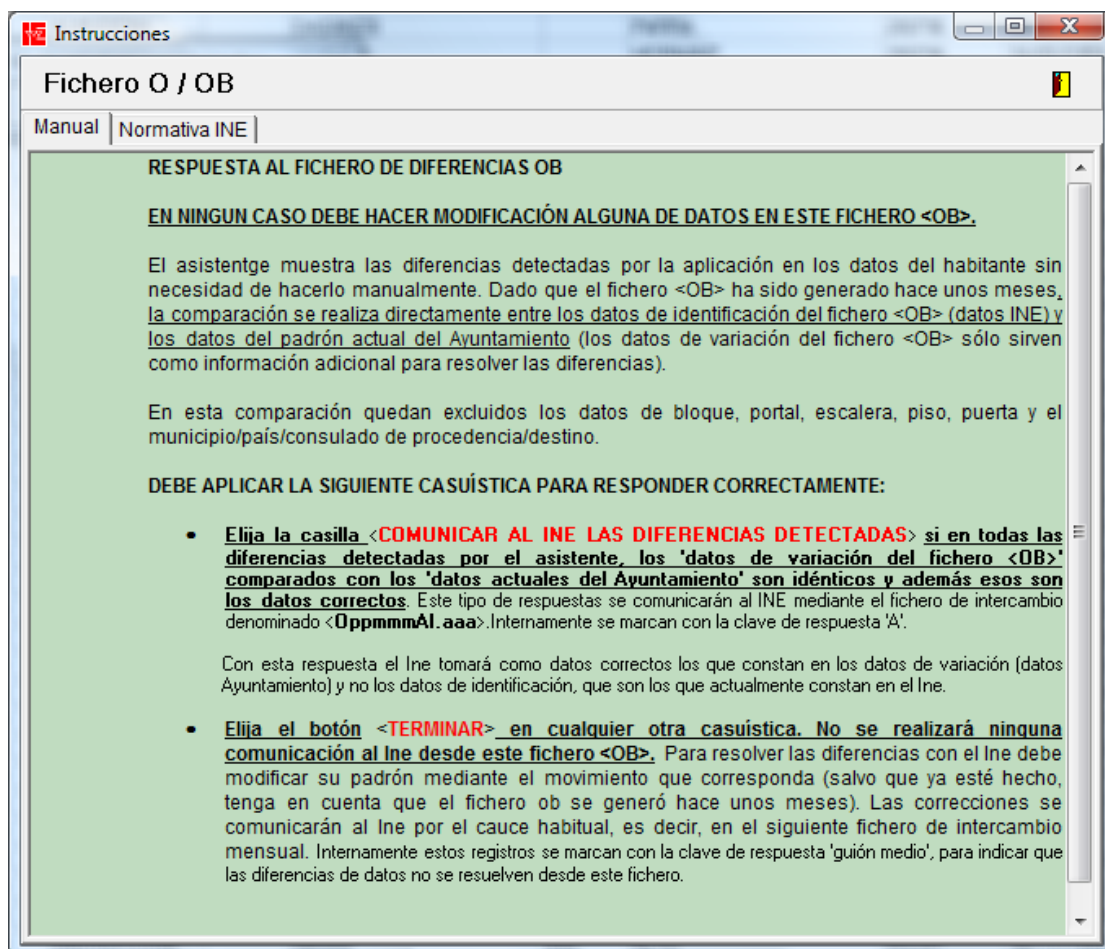

- B) **Ir a consultar el padrón [NIA xxxxxx]:** si fuera necesario, puede ir a consultar en el padrón la persona afectada. Si la persona es localizada en el padrón de forma automática, ésta es cargada sin necesidad de que intervenga el usuario. Si la persona no puede ser localizada automáticamente, la aplicación presentará la ventana de búsquedas para que la intente localizar manualmente.
- C) **Diferencias detectadas en los datos:** muestra las diferencias detectadas por la aplicación en los datos del habitante sin necesidad de hacerlo manualmente. Dado que el fichero <OB> ha sido generado hace unos meses, la comparación se realiza directamente entre los datos de identificación del fichero <OB> (datos INE) y los datos del padrón actual del Ayuntamiento (los datos de variación del fichero <OB> sólo sirven como información adicional para resolver las diferencias). En esta comparación quedan excluidos los datos de bloque, portal, escalera, piso, puerta y el municipio/país/consulado de procedencia/destino.
- D) **Ir a la pantalla-detalle de gestión de errores e incidencias:** donde se muestran los datos en modo edición para facilitar su lectura.
- E) **Respuesta al INE:**

**EN NINGUN CASO DEBE HACER MODIFICACIÓN ALGUNA DE DATOS EN ESTE FICHERO <OB>.**

**DEBE APLICAR LA SIGUIENTE CASUÍSTICA PARA RESPONDER CORRECTAMENTE:**

- Elija la casilla <COMUNICAR AL INE LAS DIFERENCIAS DETECTADAS> si en todas las diferencias detectadas por el asistente, los "datos de variación del

fichero <OB>’ comparados con los ‘datos actuales del Ayuntamiento’ son idénticos y además esos son los datos correctos. Este tipo de respuestas se comunicarán al INE mediante el fichero de intercambio denominado <Oppmmml.aaa>. Internamente se marcan con la clave de respuesta ‘A’.

Con esta respuesta el Ine tomará como datos correctos los que constan en los datos de variación (datos Ayuntamiento) y no los datos de identificación, que son los que actualmente constan en el Ine.

- **Elija el botón <TERMINAR> en cualquier otra casuística. No se realizará ninguna comunicación al Ine desde este fichero <OB>.** Para resolver las diferencias con el Ine debe modificar su padrón mediante el movimiento que corresponda (salvo que ya esté hecho, tenga en cuenta que el fichero ob se generó hace unos meses). Las correcciones se comunicarán al Ine por el cauce habitual, es decir, en el siguiente fichero de intercambio mensual. Internamente estos registros se marcan con la clave de respuesta ‘quión medio’, para indicar que las diferencias de datos no se resuelven desde este fichero.

### 5.1.16. FASE 3 – Envío al INE del fichero <Oppmmml.aaa> con las diferencias detectadas en <OBppmmml.aaa>

Opción situada en el menú PADRÓN HABITANTES – INTERCAMBIOS CON EL INE - GESTIONAR FICHERO DIFERENCIAS O/OB – FASE 3 – Envío al INE del fichero <Oppmmml.aaa> con las diferencias detectadas en < OBppmmml.aaa > ...’.

Siga los pasos indicados en el asistente:

1. En la primera página del asistente debe indicar el nombre del fichero de diferencias <OBppmmml.aaa> del que extraerán los registros que ha contestado mediante la casilla <COMUNICAR AL INE LAS DIFERENCIAS DETECTADAS>.
2. Indique el nombre del fichero de intercambio de respuesta a remitir al INE. Este fichero es del tipo <Oppmmml.aaa>.

3. Pulse el botón <Siguiente>. La aplicación comenzará a generar el fichero de intercambio. Una vez finalizado el proceso, el asistente le muestra una nota con la ubicación y nombre del fichero de intercambio.
4. Pulse en el enlace <Ver listado de incidencias, resultados y factura> para ver o imprimir el contenido del fichero de intercambio y la factura con el número de registros. Este informe puede consultarlo siempre que lo necesite en el GESTOR DE INFORMES GENERADOS POR DISCO situado en el menú UTILIDADES.

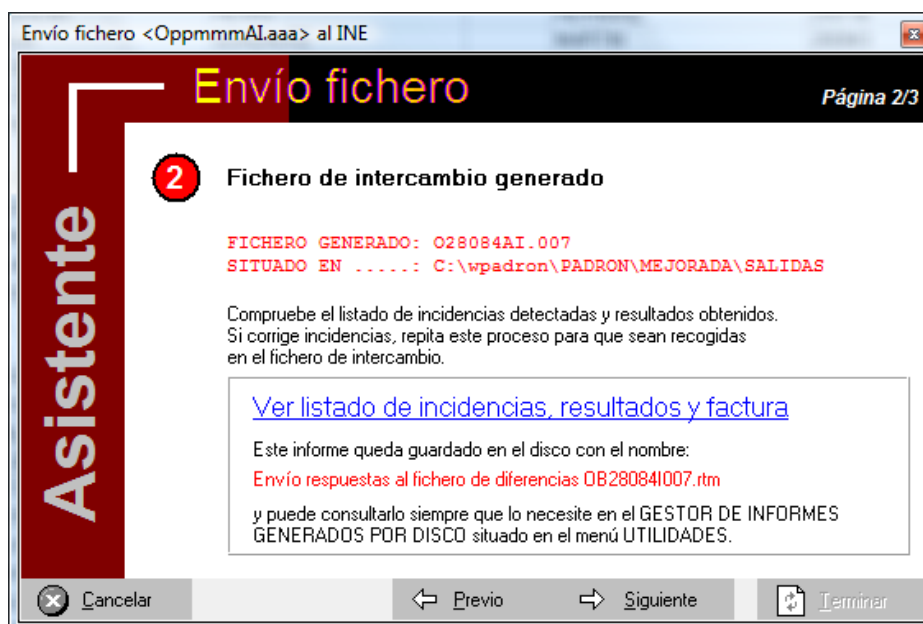

5. Pulse el botón <Siguiente> para pasar a la pantalla donde se informa de la ubicación y nombre del fichero generado.
6. Pulse el botón <Terminar>.

## 6. ENVÍO FICHEROS COMUNIDAD DE MADRID

Esta opción permite remitir a la Comunidad de Madrid los ficheros de padrón y callejero.

### 6.1.1. ¿ Cómo enviar a la Comunidad de Madrid el fichero de padrón ?

Opción situada en el menú PADRÓN HABITANTES – ENVIO FICHEROS COMUNIDAD DE MADRID - FICHERO DEL PADRON DE HABITANTES ...'.

Para remitir a la Comunidad de Madrid el fichero de habitantes, siga los siguientes pasos:

1. En la primera página del asistente debe indicar la fecha de referencia para remitir a la Comunidad de Madrid el fichero con los habitantes de alta en esa fecha. Por defecto, la fecha de referencia es la del día 1 de enero del año en curso y el nombre del fichero de intercambio PCDDMMAA.COD.

2. Pulse el botón <Siguiente>. La aplicación comenzará a generar el fichero de intercambio. Una vez finalizado el proceso, el asistente le muestra una nota con la ubicación y nombre del fichero.

3. Pulse el botón <Siguiente> para pasar a la pantalla donde se informa de la ubicación y nombre del fichero generado.
4. Pulse el botón <Terminar>.

### 6.1.2. ¿ Cómo enviar a la Comunidad de Madrid el fichero de callejero ?

Opción situada en el menú PADRÓN HABITANTES – ENVIO FICHEROS COMUNIDAD DE MADRID - FICHERO DEL CALLEJERO ...'.

Para remitir a la Comunidad de Madrid el fichero de callejero, siga los siguientes pasos:

1. En la primera página del asistente debe indicar la fecha de referencia para remitir a la Comunidad de Madrid el fichero con los huecos existentes en el callejero en esa fecha. Por defecto, la fecha de referencia es la del día 1 de enero del año en curso y el nombre del fichero de intercambio CADDMMAA.COD.

2. Pulse el botón <Siguiente>. La aplicación comenzará a generar el fichero de intercambio. Una vez finalizado el proceso, el asistente le muestra una nota con la ubicación y nombre del fichero.

3. Pulse el botón <Siguiente> para pasar a la pantalla donde se informa de la ubicación y nombre del fichero generado.
4. Pulse el botón <Terminar>.

## 7. GESTIÓN DEL CALLEJERO

### VÍAS, NÚMEROS Y PUERTAS

#### 7.1.1. ¿ Cómo añadir una vía ?

Opción situada en el menú 'CALLEJERO – VÍAS, NÚMEROS Y PUERTAS...'.

Aparece la pantalla principal de gestión del callejero en la que se muestra en la mitad superior las vías, y en la inferior sus números y puertas.

COMUNIDAD DE MADRID, PADRON MUNICIPAL Ayto. Mejorada del Campo - [Vías, números y puertas]

Padrón habitantes Callejero Vías-números-puertas Utilidades Ventana Ayuda

Añadir vía Borrar vía Intercambios INE Fusionar vía Segregar vía Cerrar

Búsqueda de vías, números y puertas

↓	CODG AYTO	CODG INE	CODG HAC	CLASE	TIPO VIA	PARTIC	NOMBRE LARGO DE LA VIA	NOMBRE CORTO DE LA VIA	DENOM	SITUACION	FECHA VIGENC	FECHA APROE
	2	10048	100	VIA	CTRA		A3 A ALCALA POR MEJORADA M-203	A3 A ALCALA POR MEJORADA	OFICIAL	VIGENTE		
▶	3	1	134	VIA	CALLE	DE LOS	ABOGADOS LABORALISTAS	ABOGADOS LABORALISTAS	OFICIAL	VIGENTE		01/02/19
	6	369	215	VIA	CALLE	DE LAS	ACACIAS	ACACIAS	OFICIAL	VIGENTE		
	10550	10604	0	VIA	CALLE		ADOLFO MARSILLACH	ADOLFO MARSILLACH	OFICIAL	PLANIFICAD		24/01/20
	12	375	223	VIA	CMND	DE	ALCALA	ALCALA	OFICIAL	VIGENTE		
	750	10061	433	VIA	CALLE	DE	AMSTERDAM	AMSTERDAM	OFICIAL	VIGENTE	22/10/1998	22/10/19
	15	465	224	VIA	CALLE	DE	ANDALUCIA	ANDALUCIA	OFICIAL	VIGENTE		
	17	10053	0	VIA	CTRA		ANTIGUA CARRETERA DE SAN FERNANDO A MEJORADA	ANTIGUA C. SAN FERNANDO	OFICIAL	VIGENTE	09/07/1998	09/07/19
	18	396	109	VIA	CALLE	DE	ANTONIO GAUDI	ANTONIO GAUDI	OFICIAL	VIGENTE		
	24	10016	103	VIA	CALLE	DE	ANTONIO MACHADO	ANTONIO MACHADO	OFICIAL	VIGENTE		
	25	10002	144	VIA	CALLE	DE	ARAGON	ARAGON	OFICIAL	VIGENTE		
	27	4	1	VIA	CALLE	DEL	ARCO	ARCO	OFICIAL	VIGENTE		
	30	5	154	VIA	PASEO	DEL	ARENERO	ARENERO	OFICIAL	VIGENTE		
	590	10036	13	VIA	CALLE	DE	ARGENTINA	ARGENTINA	OFICIAL	VIGENTE		26/06/19
	630	10040	0	VIA	CALLE	DE LOS	ARTESANOS	ARTESANOS	OFICIAL	VIGENTE		10/07/19
	33	356	203	VIA	EXTRR	EL	BALCON DE MEJORADA	BALCON DE MEJORADA	OFICIAL	VIGENTE		

↓	TIPO	NUMERACION	NUMERO	C	DT	SEC	MNZ	ENT	NUC	SECT	EDIFICIO	CODG POST	R	C	BL	POR	ESC	PISO	PUER	USO	FRECUENCIA	ACTIVIDAD DEL LO
▶	NUMERO	1	1	1	3	197	17	1	10	348	28840	8619						001	0001	VIVIENDA	PERMANENTE	
	NUMERO	2	1	3	670	17	1	10	386	28840	8617							001	0002	VIVIENDA	PERMANENTE	
	NUMERO	3	1	3	197	17	1	10	347	28840	8619							001	0003	LOCAL	PERMANENTE	HOSTELERIA
	NUMERO	4	1	3	670	17	1	10	387	28840	8617							001	0004	VIVIENDA	PERMANENTE	
	NUMERO	5	1	3	197	17	1	10	346	28840	8619							002	0001	VIVIENDA	VACIO	
	NUMERO	6	1	3	670	17	1	10	388	28840	8617							002	0002	VIVIENDA	PERMANENTE	
																		002	0003	VIVIENDA	VACIO	
																		002	0004	VIVIENDA	PERMANENTE	
																		003	0001	VIVIENDA	PERMANENTE	
																		003	0002	VIVIENDA	PERMANENTE	
																		003	0003	VIVIENDA	PERMANENTE	
																		003	0004	VIVIENDA	PERMANENTE	

Vista general Modificación

Regs: 000178 ENTRAR (Nivel 4)

Siga estos pasos:

1. Pulse el botón <Añadir>. Por defecto aparecen asignados con valores los siguientes campos:

Añadir vía Borrar vía Intercambios INE Fusionar vía Segregar vía Cerrar

Búsqueda de vías, números y puertas

- Código de vía del Ayuntamiento y del INE. Estos códigos pueden ser sustituidos por otros que el usuario quiera, salvo lógicamente, que ya estén asignados a otra vía.
  - Tipo de la vía con el valor 'CALLE'
  - Denominación con el valor 'O' (oficial)
  - Clase con el tipo 'V' (vía)
  - Situación con el valor 'V' (vigente)
2. Cumplimente la información, siendo obligatorio el código vía del Ayuntamiento y del INE, tipo de vía, nombre largo y corto de la vía y la clase de vía.

3. Cuando haya cumplimentado los datos pulse en la pestaña <Vista general – Guardar>, pudiendo a continuación cancelar la grabación de la vía o guardar los cambios, en cuyo caso se hace un chequeo de posibles incidencias.

### 7.1.2. ¿ Cómo modificar una vía ?

Opción situada en el menú 'CALLEJERO – VÍAS, NÚMEROS Y PUERTAS...'.

Aparece la pantalla principal de gestión del callejero en la que se muestra en la mitad superior las vías, y en la inferior sus números y puertas.

Siga estos pasos:

1. Sitúese en la vía que va a modificar y pulse en la pestaña <Modificación>. Aparece la pantalla de modificación-detalle de datos de la vía.
2. Para impedir la modificación de datos de forma accidental, es necesario pulsar el botón en forma de llave para poder escribir en los campos.

3. Modifique los datos necesarios.
4. Cuando haya cumplimentado los datos pulse en la pestaña <Vista general – Guardar>, pudiendo a continuación cancelar la modificación de la vía o guardar los cambios. Si el dato modificado afecta al padrón y en la vía existen personas de alta, un asistente le permite optar por:
  - Modificar la vía en esas personas incluyendo una modificación por causa 'RD' (cambio de domicilio sin intervención del habitante) para que el INE se entere del cambio.
  - Modificar la vía en esas personas SIN incluir una modificación por causa 'RD' (cambio de domicilio sin intervención del habitante) si el INE ya tiene el dato en sus ficheros.
  - Sólo modificar la vía en el callejero y no hacer ninguna modificación en las personas de alta en el padrón.
  - Sólo si el dato modificado afecta al INE se pregunta si quiere archivar la modificación de la vía para su comunicación al INE. La respuesta debe ser 'SI incluir', excepto si sabemos que el INE ya tiene el dato correcto en sus ficheros.

5. Pulse el botón <Terminar> del asistente para procesar el cambio, o el botón <Cancelar> para interrumpir todo el proceso.
6. Las variaciones de vías que se remitirán al INE puede verlas pulsando el botón <Intercambios INE>.

### 7.1.3. ¿ Cómo cumplimentar el nombre corto de la vía ?

El nombre corto de la vía es el utilizado por el INE para el envío de correo entre otros usos. El nombre corto de la vía, en el caso de superar ésta 25 caracteres, debe ser abreviado del modo más coherente posible. Cualquier cambio en el nombre corto de una vía debe ser comunicado al INE

### 7.1.4. ¿ Cómo dar de baja una vía ?

Opción situada en el menú 'CALLEJERO – VÍAS, NÚMEROS Y PUERTAS...'.

Sólo se admite la baja de una vía cuando en ella no hay ningún habitante empadronado.

1. Sitúese en la vía que va a dar de baja y pulse en la pestaña <Modificación>. Aparece la pantalla de modificación-detalle de datos de la vía.
2. Para impedir la modificación de datos de forma accidental, es necesario pulsar el botón en forma de llave para poder escribir en los campos.
3. Cumplimente la fecha de baja.
4. Pulse en la pestaña <Vista general – Guardar>, pudiendo a continuación cancelar la modificación de la vía o guardar los cambios. Las vías de baja se distinguen fácilmente porque se muestran en color rojo.

### 7.1.5. ¿ Cómo borrar una vía ?

Opción situada en el menú 'CALLEJERO – VÍAS, NÚMEROS Y PUERTAS...'.

Una vía sólo debe ser borrada si se trata de un error de grabación, pues lo normal es que una vía no desaparezca sino que se produzcan fusiones y segregaciones, o simplemente sea dada de baja indicando una fecha de baja.

Sólo se admite el borrado de una vía cuando en ella no hay ningún habitante empadronado.

1. Sitúese en la vía a borrar.
2. Pulse el botón <Borrar>. Si en la vía existen personas que figuran de alta en el padrón, el usuario es avisado, ya que no se permite el borrado. Si no hay habitantes empadronados en la vía, aparece un aviso en que se comunica al usuario que la vía, sus números y sus puertas van a ser borrados.

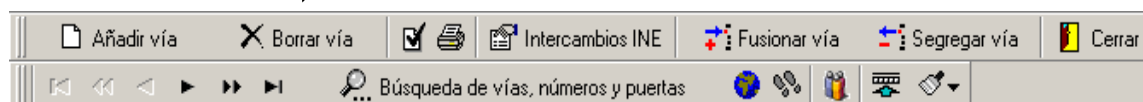

### 7.1.6. ¿ Cómo fusionar vías ?

Opción situada en el menú 'CALLEJERO – VÍAS, NÚMEROS Y PUERTAS...'.

La fusión consiste en unir dos vías. Existen dos tipos de fusión:

- La vía A absorbe a la vía B, obteniendo la vía A como suma de ambas.
- La vía A se une a la vía B dando lugar a la vía C.

**Ejemplo: la fusión de la vía A que consta de los números 1 al 4 con la vía B que tiene números del 1 al 6, da como resultado la vía C con números 1 al 9 y 2 al 10.**

Siga estos pasos:

1. Añada la nueva vía **C** surgida de la fusión.
2. Traslade a la vía **C** todos los números (1 al 4) de la vía **A**. Vea el punto '¿ Cómo trasladar un número a otra vía ?'.

- Traslade los números de la vía B 1 al 6 a la C con los nuevos números 5 al 10. Estos cambios deben producir en las personas de alta las correspondientes modificaciones por causa 'RD' (modificación territorial sin intervención del habitante).
- Sitúese en la vía A y pulse la opción <Fusionar>. A continuación aparece el asistente de fusiones en el que debe indicar con que vía se fusiona la vía A, es decir, B y el código de la nueva vía surgida de la fusión de las vías A y B, es decir, C.

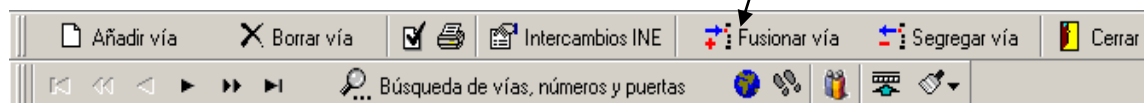

Fusión de vías

### Fusión de vías

Página 1/2

**1** Comprobación previa

Antes de anotar la fusión en el fichero de intercambio para su comunicación al I.N.E., deberá trasladar los números de la vía fusionada.

Si de la fusión surge una nueva vía, ésta debe ser creada antes de realizar la fusión.

Si no ha realizado ésta tarea previa a la fusión, salga del asistente pulsando el botón 'Cancelar'.

Cancelar Previa Siguiente Terminar

Fusión de vías

### Fusión de vías

Página 2/2

**2** Fusionar la vía A

**A** 6 CALLE DE LAS ACACIAS

Con la vía B (Las vías A y B pasan a ser históricas. Sus números deben pasar a la vía C)

**B** 12 ALCALA

☒ De la fusión surge una nueva vía C

**C** 750 AMSTERDAM

Cancelar Previa Siguiente Terminar

- Pulse <Terminar> para procesar. En el fichero de intercambio de callejero con el INE quedan registradas las vías fusionadas con el motivo F.

### 7.1.7. ¿ Cómo segregar vías ?

Opción situada en el menú 'CALLEJERO – VÍAS, NÚMEROS Y PUERTAS...'

Se trata del proceso inverso al de fusión, una vía se divide en dos o más, es decir, A se segrega en B y C, una de las cuales puede ser la misma que la que se segrega, es decir, A se segrega en A y B.

Ejemplo: segregar de la vía A que comprende los números 1 al 10, los números 5 al 10 que formarán la nueva vía B segregada de A

Siga estos pasos:

- Añada la vía B surgida de la segregación de la vía A.
- Traslade a la vía B los números 5 al 10 pertenecientes a la vía A. En el proceso de traslado, el nº 5 se convierte en el nº 1, el nº 6 en el nº 2, etc. Vea el punto '¿ Cómo trasladar un número a otra vía ?'. Estos cambios deben producir en las personas de alta

las correspondientes modificaciones por causa 'RD' (modificación territorial sin intervención del habitante).

3. Sitúese en la vía A y pulse la opción <Segregar>. A continuación aparece el asistente de segregaciones en el que debe indicar en qué vías se segrega la vía A, es decir, en A y B.

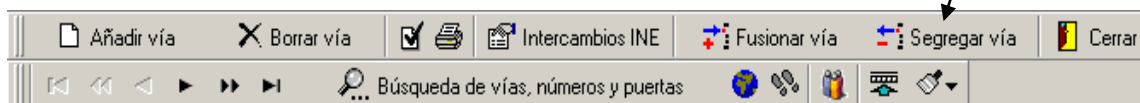

Segregación de vías

### Segregación de vías

Página 1/2

**1** Comprobación previa

Antes de anotar la segregación en el fichero de intercambio para su comunicación al I.N.E., deberán existir las nuevas vías surgidas de la segregación en callejero.

Si no ha realizado ésta tarea previa a la segregación, salga del asistente pulsando el botón "Cancelar".

Cancelar Previa Siguiente Terminar

Segregación de vías

### Segregación de vías

Página 2/2

**2** Segregar la vía A

A	18	CALLE DE ANTONIO GAUDI
---	----	------------------------

En las vías A B C D (Indique al menos 2 vías)

A	17	ANTIGUA CARRETERA DE SAN FERNANDO A MEJORADA
B	18	ANTONIO GAUDI
C		
D		

Cancelar Previa Siguiente Terminar

4. Pulse <Terminar> para procesar. En el fichero de intercambio de callejero con el INE quedan registradas las vías segregadas con el motivo S.

La aplicación permite segregar una vía en 4 diferentes. Si necesita segregar una calle en más de 4 vuelva a repetir la segregación con las vías que necesite.

### 7.1.8. ¿ Cómo añadir un número o un tramo de numeración par e impar ?

Opción situada en el menú 'CALLEJERO – VÍAS, NÚMEROS Y PUERTAS...'.

Aparece la pantalla principal de gestión del callejero en la que se muestra en la mitad superior las vías, y en la inferior sus números y puertas.

## Guía del Padrón de Habitantes

COMUNIDAD DE MADRID, PADRON MUNICIPAL Ayto. Mejorada del Campo - [Vías, números y puertas]

Padrón habitantes Callejero Vías-números-puertas Utilidades Ventana Ayuda

Añadir núm. ++Añadir núm. X Borrar núm. Intercambios INE Renumerar núm. Trasladar núm. Cerrar

Búsqueda de vías, números y puertas

CODG AYTO	CODG INE	CODG HAC	CLASE	TIPO VIA	PARTIC	NOMBRE LARGO DE LA VIA	NOMBRE CORTO DE LA VIA	DENOM	SITUACION	FECHA VIGENC	FECHA APROB
2	10048	100	VIA	CTRA		A3 A ALCALA POR MEJORADA M-203	A3 A ALCALA POR MEJORADA	OFICIAL	VIGENTE		
3	1	134	VIA	CALLE	DE LOS	ABOGADOS LABORALISTAS	ABOGADOS LABORALISTAS	OFICIAL	VIGENTE		01/02/19
6	369	215	VIA	CALLE	DE LAS	ACACIAS	ACACIAS	OFICIAL	VIGENTE		
10550	10604	0	VIA	CALLE		ADOLFO MARSILLACH	ADOLFO MARSILLACH	OFICIAL	PLANIFICAD		24/01/20
12	375	223	VIA	CMNO	DE	ALCALA	ALCALA	OFICIAL	VIGENTE		
750	10061	433	VIA	CALLE	DE	AMSTERDAM	AMSTERDAM	OFICIAL	VIGENTE	22/10/1998	22/10/19
15	465	224	VIA	CALLE	DE	ANDALUCIA	ANDALUCIA	OFICIAL	VIGENTE		
17	10053	0	VIA	CTRA		ANTIGUA CARRETERA DE SAN FERNANDO A MEJORADA	ANTIGUA C. SAN FERNANDO	OFICIAL	VIGENTE	09/07/1998	09/07/19
18	396	109	VIA	CALLE	DE	ANTONIO GAUDI	ANTONIO GAUDI	OFICIAL	VIGENTE		
24	10016	103	VIA	CALLE	DE	ANTONIO MACHADO	ANTONIO MACHADO	OFICIAL	VIGENTE		
25	10002	144	VIA	CALLE	DE	ARAGON	ARAGON	OFICIAL	VIGENTE		
27	4	1	VIA	CALLE	DEL	ARCO	ARCO	OFICIAL	VIGENTE		
30	5	154	VIA	PASEO	DEL	ARENERO	ARENERO	OFICIAL	VIGENTE		
590	10036	13	VIA	CALLE	DE	ARGENTINA	ARGENTINA	OFICIAL	VIGENTE	26/06/19	
630	10040	0	VIA	CALLE	DE LOS	ARTESANOS	ARTESANOS	OFICIAL	VIGENTE	10/07/19	
33	356	203	VIA	EXTRR EL		BALCON DE MEJORADA	BALCON DE MEJORADA	OFICIAL	VIGENTE		

TIPO NUMERACION	NUMERO	C	DT	SEC	MNZ	ENT	NUC	SECT	EDIFICIO	CODG POST	R C	BL	POR	ESC	PISO	PUER	USO	FRECUENCIA	ACTIVIDAD DEL LO
NUMERO	1	1	3	197	17	1	10	348	28840	8615				001	0001	VIVIENDA	PERMANENTE		
NUMERO	2	1	3	670	17	1	10	386	28840	8617				001	0002	VIVIENDA	PERMANENTE		
NUMERO	3	1	3	197	17	1	10	347	28840	8615				001	0003	LOCAL	PERMANENTE HOSTELERIA		
NUMERO	4	1	3	670	17	1	10	387	28840	8617				001	0004	VIVIENDA	PERMANENTE		
NUMERO	5	1	3	197	17	1	10	346	28840	8615				002	0001	VIVIENDA	VACIO		
NUMERO	6	1	3	670	17	1	10	388	28840	8617				002	0002	VIVIENDA	PERMANENTE		
														002	0003	VIVIENDA	VACIO		
														002	0004	VIVIENDA	PERMANENTE		
														003	0001	VIVIENDA	PERMANENTE		
														003	0002	VIVIENDA	PERMANENTE		
														003	0003	VIVIENDA	PERMANENTE		
														003	0004	VIVIENDA	PERMANENTE		

Vista general Modificación

Regs: 000006 ENTRAR (Nivel 4)

Siga estos pasos:

1. Sitúese en la vía donde desea añadir los números.
2. Pulse la tecla <TABulador> una vez (o utilice el ratón) para situarse en los números de la vía.
3. Pulse el botón <Añadir> para crear un nuevo número, o el botón <++Añadir> crear un tramo de numeración con indicación de los números pares e impares que desee añadir. Por defecto aparecen asignados con valores los siguientes campos:

Añadir núm. ++Añadir núm. X Borrar núm. Intercambios INE Renumerar núm. Trasladar núm. Cerrar

Búsqueda de vías, números y puertas

- Tipo de numeración con el valor 'N' (normal)
  - Tipo de portal con el valor 'P' (portal)
  - Tipo de acceso con el valor 'P' (portal)
4. Complimente los campos, siendo absolutamente imprescindibles el tipo de numeración, número, calificador, entidad, núcleo, sector, distrito, sección, manzana y código postal. Cada número pertenece a un distrito, sección, manzana, entidad, núcleo y sector. Estos datos son importantísimos al efecto del correcto funcionamiento de los intercambios de ficheros con el INE, por lo que la aplicación no permite grabar un tramo inexistente. Puede elegir el tramo pulsando en los botones en forma de lupa.

**COMUNIDAD DE MADRID. PADRON MUNICIPAL Mejorada del Campo - [Vías, números y puertas]**

Padrón habitantes Callejero Vías-números-puertas Utilidades Ventana Ayuda

Añadir ++ Añadir X Borrar [ ] Intercambios INE Renumerar Trasladar Cerrar

Búsqueda de vías, números y puertas

MUNICIPIO	280843	<b>MEJORADA DEL CAMPO (MADRID)</b>	
COD. VIA AYTO.	3	TIPO DE VIA	CALLE PARTICULA DE LOS
COD. VIA I.N.E.	1	NOMBRE VIA	ABOGADOS LABORALISTAS
COD. VIA HACIENDA	134		
TIPO NUMERACION	NUMERO	TIPO PORTAL	PORTAL
NUMERO	1	TIPO ACCESO	PORTAL
CALIFICADOR		<input checked="" type="checkbox"/> TIENE IDENTIFICADOR DE PLACA	
ENTIDAD	17	MEJORADA DEL CAMPOS	
NUCLEO	1	MEJORADA DEL CAMPO	
SECTOR	10	OLIVOS, LOS	
DISTRITO	1		
SECCION	3		
MANZANA	197		
CODIGO POSTAL	28840	REFERENCIA CATASTRAL	8619706VK5781N
Nº EDIFICIO	348	INDICE SITUACION	120

☒ Vista general - Guardar [ah] Modificación

Regs: 000006 ENTRAR (Nivel 4)

5. Cuando haya cumplimentado los datos pulse en la pestaña <Vista general – Guardar>, pudiendo a continuación cancelar la grabación del número o guardar los cambios, en cuyo caso se hace un chequeo de posibles incidencias.

### 7.1.9. ¿ Cómo modificar un número de vía ?

Opción situada en el menú 'CALLEJERO – VÍAS, NÚMEROS Y PUERTAS...'.

Aparece la pantalla principal de gestión del callejero en la que se muestra en la mitad superior las vías, y en la inferior sus números y puertas.

Siga estos pasos:

1. Sitúese en la vía a la que pertenece el número que desea modificar.
2. Pulse la tecla <TABulador> una vez (o utilice el ratón) para situarse en los números de la vía.
3. Sitúese en el número a modificar y pulse en la pestaña <Modificación>. Aparece la pantalla de modificación-detalle de datos del número.
4. Para impedir la modificación de datos de forma accidental, es necesario pulsar el botón en forma de llave para poder escribir en los campos.

5. Modifique los datos necesarios.
6. Cuando haya cumplimentado los datos pulse en la pestaña <Vista general – Guardar>, pudiendo a continuación cancelar la modificación del número o guardar los cambios. Si el dato modificado afecta al padrón y en el número existen personas de alta, un asistente le permite optar por:
  - Modificar el número en esas personas incluyendo una modificación por causa 'RD' (cambio de domicilio sin intervención del habitante) para que el INE se entere del cambio.
  - Modificar el número en esas personas SIN incluir una modificación por causa 'RD' (cambio de domicilio sin intervención del habitante) porque el INE ya tiene el dato en sus ficheros.
  - Sólo modificar el número en el callejero y no hacer ninguna modificación en las personas de alta en el padrón.

Si se modifica el distrito o sección de un número, el cambio también implicará la reenumeración automática de las hojas padronales afectadas (cada distrito-sección tiene un contador independiente). En caso de no estar definido el contador, este se creará automáticamente durante el proceso.

7. Pulse el botón <Terminar> del asistente para procesar el cambio, o el botón <Cancelar> para interrumpir todo el proceso.
8. Al INE no se remiten en fichero de intercambio de callejero las modificaciones hechas en los números de vía (salvo que se trate de reenumeraciones – traslados de números ya existentes).

### 7.1.10. ¿ Cómo borrar un número ?

Opción situada en el menú 'CALLEJERO – VÍAS, NÚMEROS Y PUERTAS...'.

Un número de vía sólo debe ser borrado si se trata de un error de grabación, pues lo normal es que no desaparezca sino que se produzcan reenumeraciones dentro de la vía o traslados a otras vías.

Sólo se admite el borrado de un número de vía cuando en el no hay ningún habitante empadronado.

1. Sitúese en la vía a la que pertenece el número que desea borrar.
2. Pulse la tecla <TABulador> una vez (o utilice el ratón) para situarse en los números de la vía.
3. Sitúese en el número a borrar.
4. Pulse el botón <Borrar>. Si en el número existen personas que figuran de alta en el padrón, el usuario es avisado, ya que no se permite el borrado. Si no hay habitantes empadronados en el número, aparece un aviso en que se comunica al usuario que el número y sus puertas van a ser borrados.

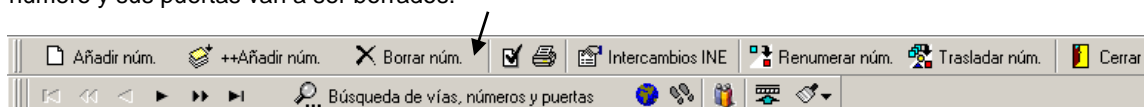

### 7.1.11. ¿ Cómo reenumerar un número de vía ?

Opción situada en el menú 'CALLEJERO – VÍAS, NÚMEROS Y PUERTAS...'.

Siempre que sea necesario reenumerar un número de vía (tipo de numeración, número o calificador), debe utilizar esta opción, pues es la encargada de guiarle para realizar automáticamente el cambio en el callejero, en los habitantes afectados en el padrón y de generar los correspondientes movimientos para su comunicación al INE.

Ejemplo: Una vía consta de los números 1 al 3. El número 3 pasa a ser el número 5 por haberse construido un edificio entre el 1 y el 3.

1. Sitúese en la vía a la que pertenece el número que desea reenumerar.
2. Pulse la tecla <TABulador> una vez (o utilice el ratón) para situarse en los números de la vía.
3. Sitúese en el número **3** objeto de la reenumeración y pulse el botón <Renumerar>.

4. Aparece en la pantalla un asistente en el que debe indicar el nuevo número **5**, pudiendo modificar si fuera necesario su entramado (distrito, sección, etc.).

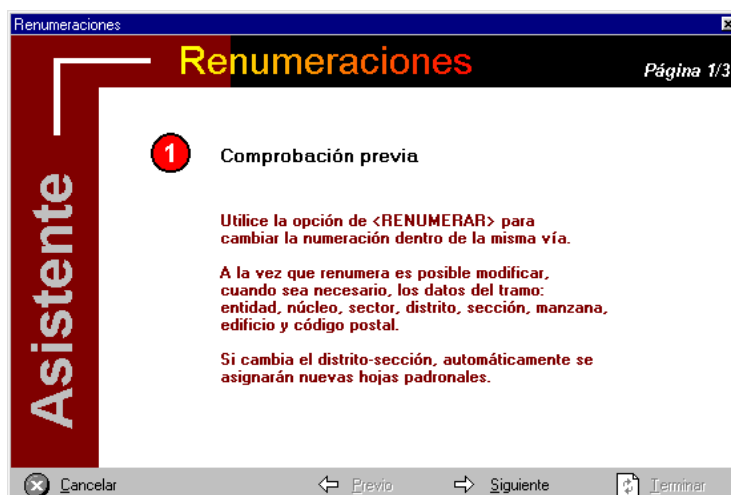

5. El asistente da la opción de reflejar el cambio automáticamente en las personas afectadas en el padrón, generando el correspondiente movimiento por causa 'RD' (modificación territorial sin intervención del habitante) y añadiendo el cambio al fichero de intercambio de callejero con el INE.

6. Pulse <Terminar> para procesar. En el fichero de intercambio de callejero con el INE quedan registrados los números renumerados con el motivo R.

### 7.1.12. ¿ Cómo trasladar un número a otra vía ?

Opción situada en el menú 'CALLEJERO – VÍAS, NÚMEROS Y PUERTAS...'.

Siempre que sea necesario trasladar un número (y sus puertas) a otra vía, debe utilizar esta opción, pues es la encargada de guiarle para realizar automáticamente el cambio en el callejero, en los habitantes afectados en el padrón y de generar los correspondientes movimientos para su comunicación al INE.

Ejemplo: la vía A consta de los números 1 al 6 y la vía B consta de los números 1 al 3. Debido a una fusión de las vías A y B, los números de la vía B se trasladan a la vía A.

1. Sitúese en la vía a la que pertenece el número que desea trasladar.
2. Pulse la tecla <TABulador> una vez (o utilice el ratón) para situarse en los números de la vía.
3. Sitúese en el número 1 de la vía B objeto del traslado a otra vía y pulse el botón <Trasladar>.

4. Aparece en la pantalla un asistente en el que debe indicar a que vía se traslada el número 1 de la vía B, es decir, a la vía A como número 7, pudiendo además modificar cuando sea necesario, su entramado (distrito, sección, etc.).

5. El asistente da la opción de reflejar el cambio automáticamente en las personas afectadas en el padrón, generando el correspondiente movimiento por causa 'RD' (modificación territorial sin intervención del habitante) y añadiendo el cambio al fichero de intercambio de callejero con el INE.
6. Pulse <Terminar> para procesar. En el fichero de intercambio de callejero con el INE quedan registrados los números renumerados con el motivo 'R'.
7. Repita el proceso para trasladar los números 2 y 3 de la vía B a la A.

### 7.1.13. ¿Cómo añadir o duplicar una puerta ?

Opción situada en el menú 'CALLEJERO – VÍAS, NÚMEROS Y PUERTAS ...'.

Aparece la pantalla principal de gestión del callejero en la que se muestra en la mitad superior las vías, y en la inferior sus números y puertas.

**COMUNIDAD DE MADRID, PADRON MUNICIPAL Ayto. Mejorada del Campo - [Vías, números y puertas]**

Padrón habitantes Callejero Vías-números-puertas Utilidades Ventana Ayuda

Añadir puer. Duplicar puer. Borrar puer. Búsqueda de vías, números y puertas

CODG AYTO	CODG INE	CODG HAC	CLASE	TIPO VIA	PARTIC	NOMBRE LARGO DE LA VIA	NOMBRE CORTO DE LA VIA	DENOM	SITUACION	FECHA VIGENC	FECHA APROB
2	10048	100	VIA	CTRA		A3 A ALCALA POR MEJORADA M-203	A3 A ALCALA POR MEJORADA	OFICIAL	VIGENTE		
3	1	134	VIA	CALLE	DE LOS	ABOGADOS LABORALISTAS	ABOGADOS LABORALISTAS	OFICIAL	VIGENTE		01/02/19
6	369	215	VIA	CALLE	DE LAS	ACACIAS	ACACIAS	OFICIAL	VIGENTE		
10550	10604	0	VIA	CALLE		ADOLFO MARSILLACH	ADOLFO MARSILLACH	OFICIAL	PLANIFICAD		24/01/20
12	375	223	VIA	CMNO	DE	ALCALA	ALCALA	OFICIAL	VIGENTE		
750	10061	433	VIA	CALLE	DE	AMSTERDAM	AMSTERDAM	OFICIAL	VIGENTE	22/10/1998	22/10/19
15	465	224	VIA	CALLE	DE	ANDALUCIA	ANDALUCIA	OFICIAL	VIGENTE		
17	10053	0	VIA	CTRA		ANTIGUA CARRETERA DE SAN FERNANDO A MEJORADA	ANTIGUA C. SAN FERNANDO	OFICIAL	VIGENTE	09/07/1998	09/07/19
18	396	109	VIA	CALLE	DE	ANTONIO GAUDI	ANTONIO GAUDI	OFICIAL	VIGENTE		
24	10016	103	VIA	CALLE	DE	ANTONIO MACHADO	ANTONIO MACHADO	OFICIAL	VIGENTE		
25	10002	144	VIA	CALLE	DE	ARAGON	ARAGON	OFICIAL	VIGENTE		
27	4	1	VIA	CALLE	DEL	ARCO	ARCO	OFICIAL	VIGENTE		
30	5	154	VIA	PASEO	DEL	ARENERO	ARENERO	OFICIAL	VIGENTE		
590	10036	13	VIA	CALLE	DE	ARGENTINA	ARGENTINA	OFICIAL	VIGENTE	26/06/19	
630	10040	0	VIA	CALLE	DE LOS	ARTESANOS	ARTESANOS	OFICIAL	VIGENTE		10/07/19
33	356	203	VIA	EXTRR	EL	BALCON DE MEJORADA	BALCON DE MEJORADA	OFICIAL	VIGENTE		

TIPO NUMERACION	NUMERO	C	DT	SEC	MNZ	ENT	NUC	SECT	EDIFICIO	CODG POST	R C	POR	ESC	PISO	PUER	USO	FRECUENCIA	ACTIVIDAD DEL LO
NUMERO	1	1	3	197	17	1	10	348	28840	8615				001	0001	VIVIENDA	PERMANENTE	
NUMERO	2	1	3	670	17	1	10	386	28840	8617				001	0002	VIVIENDA	PERMANENTE	
NUMERO	3	1	3	197	17	1	10	347	28840	8615				001	0003	LOCAL	PERMANENTE HOSTELERIA	
NUMERO	4	1	3	670	17	1	10	387	28840	8617				001	0004	VIVIENDA	PERMANENTE	
NUMERO	5	1	3	197	17	1	10	346	28840	8615				002	0001	VIVIENDA	VACIO	
NUMERO	6	1	3	670	17	1	10	388	28840	8617				002	0002	VIVIENDA	PERMANENTE	
														002	0003	VIVIENDA	VACIO	
														002	0004	VIVIENDA	PERMANENTE	
														003	0001	VIVIENDA	PERMANENTE	
														003	0002	VIVIENDA	PERMANENTE	
														003	0003	VIVIENDA	PERMANENTE	
														003	0004	VIVIENDA	PERMANENTE	

Vista general Modificación

Regs: 000006 ENTRAR (Nivel 4)

Siga estos pasos:

1. Sitúese en la vía a la que pertenece la puerta que desea añadir.
2. Pulse la tecla <TABulador> una vez (o utilice el ratón) para situarse en los números de la vía.
3. Sitúese en el número que pertenece a la puerta que desea añadir.
4. Pulse la tecla <TABulador> una vez (o utilice el ratón) para situarse en las puertas.
5. Pulse el botón <Añadir> para crear una nueva puerta o el botón <Duplicar> para crearla duplicando los datos básicos de la puerta en que esté situado. Por defecto aparecen asignados con valores los siguientes campos:

Añadir puer. Duplicar puer. Borrar puer. Búsqueda de vías, números y puertas

- Fecha alta de la puerta (día actual)
- Fecha de actualización de la puerta (día actual)

6. Cumplimente los campos.

**COMUNIDAD DE MADRID. PADRON MUNICIPAL Mejorada del Campo - [Vías, números y puertas]**

Padrón habitantes Callejero Vías-números-puertas Utilidades Ventana Ayuda

Añadir Duplicar Borrar Guardar Cerrar

Búsqueda de vías, números y puertas

MUNICIPIO	280843	<b>MEJORADA DEL CAMPO (MADRID)</b>			
CODIGO VIA AYTO.	3	TIPO DE VIA	CALLE	PARTICULA	DE LOS
CODIGO VIA I.N.E.	1	NOMBRE VIA	ABOGADOS LABORALISTAS		
CODIGO VIA HACIENDA	134				
TIPO DE NUMERACION	NUMERO	BLOQUE	PORTAL	ESCAL	PISO
NUMERO DE LA VIA	1				1
CALIFICADOR DEL NUMERO					PUERTA
					1
DESCRIPCION DE LA PUERTA					
USO	VIVIENDA				
FRECUENCIA	PERMANENTE				
CODIGO DE ACTIVIDAD DEL LOCAL					
CODIGO NACIONAL DE ACTIVIDADES ECONOMICAS					
EPIGRAFE (Impuesto Actividades Económicas)					
REFERENCIA CATASTRAL	LOCAL	D.C.			
8619706VK5781N	0005	HE			
FECHA DE ALTA		FECHA DE ACTUALIZACION		FECHA DE BAJA	

☒ Vista general - Guardar

Regs: 000017 ENTRAR (Nivel 4)

7. Cuando haya cumplimentado los datos pulse en la pestaña <Vista general – Guardar>, pudiendo a continuación cancelar la grabación de la puerta o guardar los cambios, en cuyo caso se hace un chequeo de posibles incidencias.

### 7.1.14. ¿ Cómo modificar una puerta ?

Opción situada en el menú 'CALLEJERO – VÍAS, NÚMEROS Y PUERTAS ...'.

Aparece la pantalla principal de gestión del callejero en la que se muestra en la mitad superior las vías, y en la inferior sus números y puertas.

Siga estos pasos:

1. Sitúese en la vía a la que pertenece la puerta que desea modificar.
2. Pulse la tecla <TABulador> una vez (o utilice el ratón) para situarse en los números de la vía.
3. Sitúese en el número que pertenece a la puerta que desea modificar.
4. Pulse la tecla <TABulador> una vez (o utilice el ratón) para situarse en las puertas.
5. Sitúese en la puerta a modificar y pulse en la pestaña <Modificación>. Aparece la pantalla de modificación-detalle de datos de la puerta.
6. Para impedir la modificación de datos de forma accidental, es necesario pulsar el botón en forma de llave para poder escribir en los campos.

ARTICULA DE

ESCAL 1 PISO 1 PUERTA A

7. Modifique los datos necesarios.
8. Cuando haya cumplimentado los datos pulse en la pestaña <Vista general – Guardar>, pudiendo a continuación cancelar la modificación de la puerta o guardar los cambios. Si el dato modificado afecta al padrón y en la puerta existen personas de alta, un asistente le permite optar por:
  - Modificar la puerta en esas personas incluyendo una modificación territorial sin intervención del habitante por causa 'RD', para que el INE se entere del cambio.
  - Modificar la puerta en esas personas SIN incluir una modificación territorial sin intervención del habitante por causa 'RD', porque el INE ya tiene el dato en sus ficheros.
  - Sólo modificar la puerta en el callejero y no hacer ninguna modificación en las personas de alta en el padrón.

Cambios de callejero

**Cambios de callejero** Página 1/1

**1** Indique las repercusiones que tienen los cambios de callejero en el padrón para su notificación al I.N.E.

Hay 2 personas de alta en el padrón

☒ Actualizar el cambio en el padrón

☒ Incluir movimiento por - RD - para su notificación al I.N.E.

Fecha movimiento (\*) 05/03/2013 F. notificación INE 05/03/2013

\* Si existe movimiento posterior en el padrón, la fecha del movimiento será la fecha del último movimiento +1 día

☐ Notificar el cambio de callejero al I.N.E.

Cancelar Terminar

9. Pulse el botón <Terminar> del asistente para procesar el cambio, o el botón <Cancelar> para interrumpir todo el proceso.

### 7.1.15. ¿ Cómo dar de baja una puerta ?

Opción situada en el menú 'CALLEJERO – VÍAS, NÚMEROS Y PUERTAS...'.

Sólo se admite la baja de una puerta cuando en ella no hay ningún habitante empadronado.

1. Sitúese en la vía a la que pertenece la puerta que desea dar de baja.
2. Pulse la tecla <TABulador> una vez (o utilice el ratón) para situarse en los números de la vía.
3. Sitúese en el número que pertenece a la puerta que desea dar de baja.

4. Pulse la tecla <TABulador> una vez (o utilice el ratón) para situarse en las puertas.
5. Sitúese en la puerta que va a dar de baja y pulse en la pestaña <Modificación>. Aparece la pantalla de modificación-detalle de datos de la puerta.
6. Para impedir la modificación de datos de forma accidental, es necesario pulsar el botón en forma de llave para poder escribir en los campos.
7. Cumplimente la fecha de baja.
8. Pulse en la pestaña <Vista general – Guardar>, pudiendo a continuación cancelar la modificación de la puerta o guardar los cambios. Las puertas de baja se distinguen fácilmente porque se muestran en color rojo.

### 7.1.16. ¿ Cómo borrar una puerta ?

Opción situada en el menú 'CALLEJERO – VÍAS, NÚMEROS Y PUERTAS...'.

Una puerta sólo debe ser borrada si se trata de un error de grabación, pues lo normal es que no desaparezca sino que sea dada de baja introduciendo una fecha de baja.

Sólo se admite el borrado de una puerta cuando en ella no hay ningún habitante empadronado.

1. Sitúese en la vía a la que pertenece la puerta que desea borrar.
2. Pulse la tecla <TABulador> una vez (o utilice el ratón) para situarse en los números de la vía.
3. Sitúese en el número que pertenece a la puerta que desea borrar.
4. Pulse la tecla <TABulador> una vez (o utilice el ratón) para situarse en las puertas.
5. Sitúese en la puerta a borrar.
6. Pulse el botón <Borrar>. Si en la puerta existen personas que figuran de alta en el padrón, el usuario es avisado, ya que no se permite el borrado.

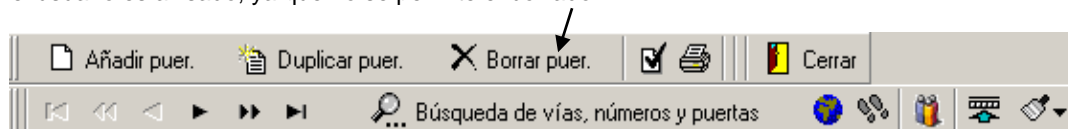

### 7.1.17. ¿ Cómo chequear inconsistencias de grabación de una vía, número o puerta ?

Opción situada en el menú 'CALLEJERO – VÍAS, NÚMEROS Y PUERTAS...'.

1. Localice la vía, número o puerta.
2. Pulse el botón <chequear>.

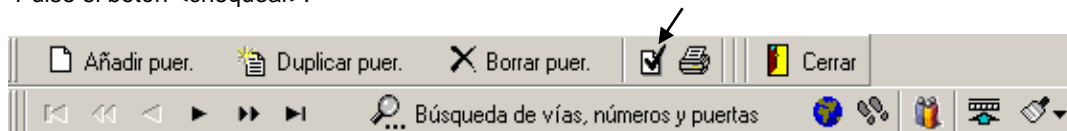

De forma automática, cada vez que graba o modifica una vía, número o puerta, al confirmar los cambios efectuados se notifican al usuario las incidencias detectadas. Estas incidencias se dividen en dos tipos:

**Invalidantes:** el usuario está obligado a corregir los errores señalados o no se permite guardar los cambios.

**Leves:** son avisos de posibles incidencias de carácter leve. En este caso el usuario puede guardar los cambios sin realizar las correcciones de incidencias. En los perfiles del usuario puede indicar si no desea ser notificado con las incidencias leves de callejero.

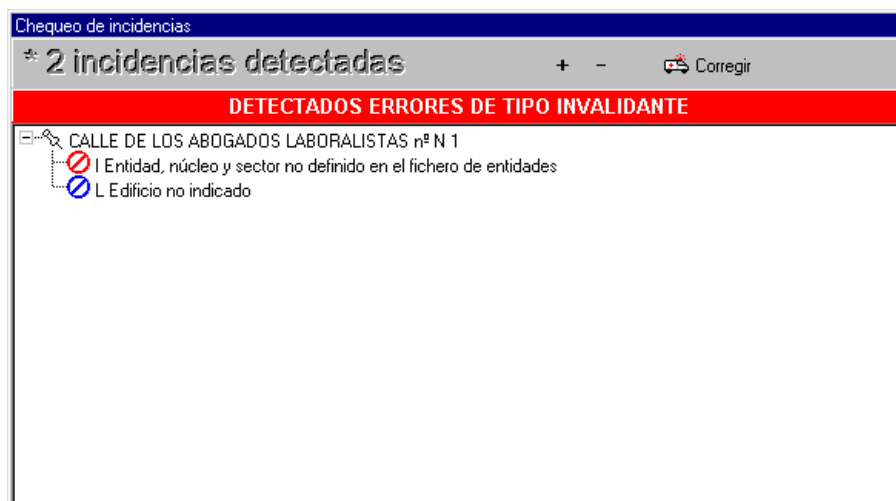

### 7.1.18. ¿Cómo ir directamente a la web Nomencllos de su municipio?

Opción situada en el menú 'CALLEJERO – VÍAS, NÚMEROS Y PUERTAS...'.

1. Pulse el botón de <ir directamente a la web Nomencllos de su municipio>. A continuación se abre su explorador de internet, cargando automáticamente la página correspondiente al nomencllos de su municipio.

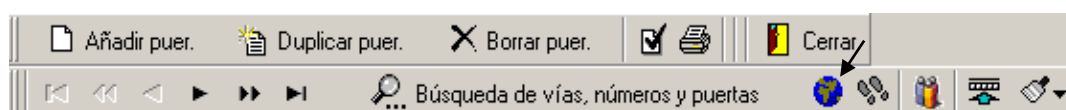

### 7.1.19. ¿Cómo ir directamente a los habitantes empadronados en una vía, número o puerta?

Opción situada en el menú 'CALLEJERO – VÍAS, NÚMEROS Y PUERTAS...'.

1. Sitúese en una vía, número o puerta.
2. Pulse el botón <Ir a los habitantes ...>. Automáticamente se abre la ventana de gestión padronal con los habitantes (altas y bajas) existentes en la vía, número o puerta en que esté situado.

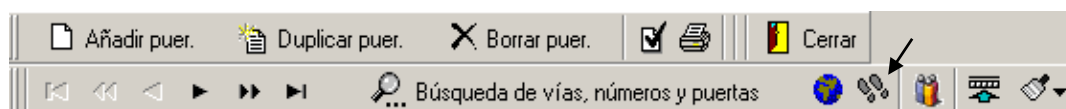

### 7.1.20. ¿Cómo contar los habitantes empadronados en una vía, número o puerta?

Opción situada en el menú 'CALLEJERO – VÍAS, NÚMEROS Y PUERTAS...'.

1. Sitúese en una vía, número o puerta.
2. Pulse el botón <Número de habitantes ...> para contar el número de habitantes de alta existentes en la vía, número o puerta en que esté situado.

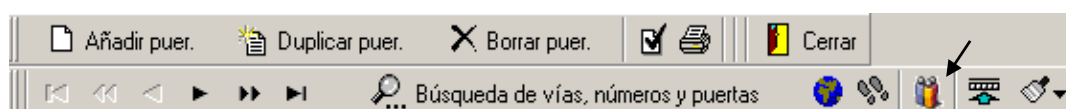

### 7.1.21. ¿ Cómo seleccionar campos a visualizar en la vista general de vías, números y puertas ?

Opción situada en el menú 'CALLEJERO – VÍAS, NÚMEROS Y PUERTAS...'.  
Siga estos pasos:

Siga estos pasos:

1. Sitúese en la pantalla de vista general de vías, números y puertas.
2. Pulse el botón <Elegir los campos visibles en la vista general>.

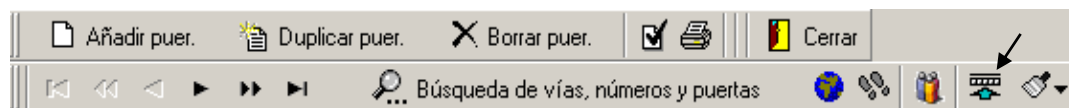

3. Seleccione los campos que desee visualizar.

VIAS	NUMEROS	PUERTAS
<input checked="" type="checkbox"/> Código vía Auto.	<input checked="" type="checkbox"/> Tipo número	<input checked="" type="checkbox"/> Bloque
<input checked="" type="checkbox"/> Código vía I.N.E.	<input checked="" type="checkbox"/> Número	<input checked="" type="checkbox"/> Portal
<input checked="" type="checkbox"/> Código Vía Hacienda	<input checked="" type="checkbox"/> Calificador	<input checked="" type="checkbox"/> Escalera
<input checked="" type="checkbox"/> Clase de vía	<input checked="" type="checkbox"/> Entidad	<input checked="" type="checkbox"/> Piso
<input checked="" type="checkbox"/> Tipo de vía	<input checked="" type="checkbox"/> Núcleo	<input checked="" type="checkbox"/> Puerta
<input checked="" type="checkbox"/> Partícula	<input checked="" type="checkbox"/> Sector	<input checked="" type="checkbox"/> Descripción de la puerta
<input checked="" type="checkbox"/> Nombre vía largo	<input checked="" type="checkbox"/> Distrito	<input checked="" type="checkbox"/> Uso
<input checked="" type="checkbox"/> Nombre vía corto	<input checked="" type="checkbox"/> Sección	<input checked="" type="checkbox"/> Frecuencia
<input checked="" type="checkbox"/> Denominación	<input checked="" type="checkbox"/> Manzana	<input checked="" type="checkbox"/> Actividad del local
<input checked="" type="checkbox"/> Situación	<input checked="" type="checkbox"/> Número edificio	<input checked="" type="checkbox"/> Código C.N.A.E.
<input checked="" type="checkbox"/> Fecha vigencia	<input checked="" type="checkbox"/> Código postal	<input checked="" type="checkbox"/> Epígrafe
<input checked="" type="checkbox"/> Fecha aprobación	<input checked="" type="checkbox"/> Referencia catastral	<input checked="" type="checkbox"/> Número de hoja
<input checked="" type="checkbox"/> Fecha histórico	<input checked="" type="checkbox"/> Tipo de acceso	<input checked="" type="checkbox"/> Referencia catastral
	<input checked="" type="checkbox"/> Tipo de portal	<input checked="" type="checkbox"/> Fecha alta
	<input checked="" type="checkbox"/> Índice	<input checked="" type="checkbox"/> Fecha baja
	<input checked="" type="checkbox"/> Tiene placa	<input checked="" type="checkbox"/> Fecha actualización
	<input checked="" type="checkbox"/> Identificador del número	<input checked="" type="checkbox"/> Identificador de la puerta

Fijar 3 columnas    Fijar 3 columnas    Fijar 5 columnas

Cancelar    Aplicar    Aplicar y Cerrar

4. Para guardar los cambios pulse <Aplicar y cerrar>. Si no desea guardar los cambios pulse <Cancelar>.
5. Si quiere que la nueva configuración quede guardada de forma permanente, elija la opción 'Guardar apariencia' al pulsar el botón <Guardar/recuperar apariencia>, de esta forma, la próxima vez que acceda a la vista general tendrá la apariencia deseada. Si lo que quiere es recuperar la apariencia original, elija la opción 'Recuperar apariencia' al pulsar el botón <Guardar/recuperar apariencia>.

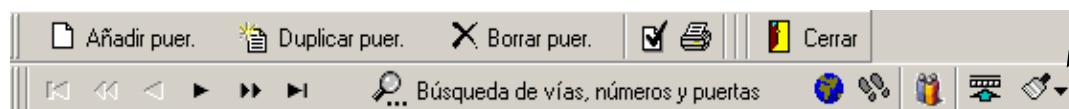

### 7.1.22. ¿ Cómo emitir un listado de vías, números y puertas o tramos de numeración ?

Opción situada en el menú 'CALLEJERO – INFORMES – VIAS, NUMEROS, PUERTAS Y TRAMOS ...'.  
Siga estos pasos:

Siga estos pasos:

1. Cumplimente los datos pertenecientes al formato de salida:

- Indique el tipo de informe que desee obtener:

LISTADO DE VIAS: sólo muestra vías.

LISTADO DE VÍAS, NUMEROS: sólo muestra vías y números.

LISTADO DE VÍAS, NUMEROS Y PUERTAS: muestra vías, números y puertas.

- Modelo del informe elegido.
- Salida por vista previa, impresora o guardar en el disco.
- Clasificación del informe.
- Opcionalmente puede indicar un título del informe.

\* Cuando procesa un tipo de informe más de una vez, al lado de tipo de informe aparece la opción 'Procesar con los datos obtenidos en el informe anterior'. Cuando esta opción es seleccionada sirve para cambiar de modelo de informe sin tener que volver a generar los datos del listado, ahorrando todo el tiempo de proceso. Modificar las condiciones de emisión o la clasificación del informe no tienen efecto sobre los resultados.

2. Pulse en la pestaña <Vías> para pasar a la pantalla donde puede especificar, si es necesario, el filtro en los datos dependientes de la vía.

- Filtro desde - hasta según nombre de la vía:** Includes 'Nombre vía' and 'Tipo vía' dropdowns, and 'ZZ' dropdowns for start and end.
- Filtro desde - hasta según códigos de vía:** Includes three rows of 'Nombre vía' and 'Código' (Ayto., Ine., Hac.) dropdowns, each with a '99999999', '99999', or '99999' dropdown for the code.
- Clase de vía:** A dropdown menu set to 'TODOS'.
- Denominación:** A dropdown menu set to 'TODOS'.
- Situación:** A dropdown menu set to 'TODOS'.
- Fecha aprobación, Fecha vigencia, Fecha histórico:** Each has a date dropdown set to '18/10/2000'.

3. Pulse en la pestaña <Números> para pasar a la pantalla donde puede especificar, si es necesario, el filtro en los datos dependientes del número de la vía.

- Tipo número:** A dropdown menu set to 'TODOS'.
- Calif:** A dropdown menu set to 'Z'.
- Números impares:** A checkbox checked, with a '1' dropdown and a '999999' dropdown.
- Números pares:** A checkbox checked, with a '0' dropdown and a '999998' dropdown.
- Entidad:** A dropdown menu set to '0' with a '999' dropdown.
- Núcleo:** A dropdown menu set to '0' with a '99' dropdown.
- Sector:** A dropdown menu set to '0' with a '999' dropdown.
- Nº edificio:** A dropdown menu set to '0' with a '99999999' dropdown.
- Distrito:** A dropdown menu set to '0' with a '99' dropdown.
- Sección:** A dropdown menu set to '0' with a '999' dropdown.
- Manzana:** A dropdown menu set to '0' with a '999' dropdown.
- Cód. postal:** A dropdown menu set to '99999'.
- Tipo portal:** A dropdown menu set to 'TODOS'.
- Tipo acceso:** A dropdown menu set to 'TODOS'.
- Placa:** A dropdown menu set to 'TODOS'.
- Referencia Catastral:** A text input field.
- Indice situación (IAE):** A dropdown menu set to '0' with a '99999999' dropdown.

4. Pulse en la pestaña <Puertas> para pasar a la pantalla donde puede especificar, si es necesario, el filtro en los datos dependientes de la puerta.

5. Pulse el botón <Procesar> para iniciar el listado. Una vez procesando, puede detenerlo pulsando el botón <interrumpir>.

Para modificar un modelo existente pulse en el botón <Modificar diseño>, y para crear un nuevo modelo pulse en el botón <Nuevo diseño>. (Ver en éste manual el punto 'EDITOR DE INFORMES (listados, etiquetas, sobres, etc.)').

### 7.1.23. ¿ Cómo emitir un listado de tramos de numeración ?

Opción situada en el menú 'CALLEJERO – INFORMES – VIAS, NUMEROS, PUERTAS Y TRAMOS ...'.

Siga estos pasos:

1. Cumplimente los datos pertenecientes al formato de salida:
  - Indique el tipo de informe: LISTADOS DE TRAMOS.
  - Modelo del informe.
  - Salida por vista previa, impresora o guardar en el disco.
  - Clasificación del informe.
  - Opcionalmente puede indicar un título del informe.

\* Cuando procesa un tipo de informe más de una vez, al lado de tipo de informe aparece la opción 'Procesar con los datos obtenidos en el informe anterior'. Cuando esta opción es seleccionada sirve para cambiar de modelo de informe sin tener que volver a generar los datos del listado, ahorrando todo el tiempo de proceso. Modificar las condiciones de emisión o la clasificación del informe no tienen efecto sobre los resultados.

2. Pulse en la pestaña <Vías> para pasar a la pantalla donde puede especificar si es necesario el filtro en los datos dependientes de la vía.

3. Pulse en la pestaña <Números> para pasar a la pantalla donde puede especificar, si es necesario, el filtro en los datos dependientes del número de la vía.

Informes del callejero y B.D.C.									
PROCESAR		Modificar diseño		Nuevo diseño		Cerrar			
Formato Salida		Vías		Números		Puertas			
Tipo número <input type="text" value="TODOS"/>				Calif <input type="text" value="Z"/>		Números impares <input checked="" type="checkbox"/> <input type="text" value="1"/> <input type="text" value="999999"/>		Números pares <input checked="" type="checkbox"/> <input type="text" value="0"/> <input type="text" value="999998"/>	
Entidad <input type="text" value="0"/> <input type="text" value="999"/>		Núcleo <input type="text" value="0"/> <input type="text" value="99"/>		Sector <input type="text" value="0"/> <input type="text" value="999"/>		Nº edificio <input type="text" value="0"/> <input type="text" value="99999999"/>			
Distrito <input type="text" value="0"/> <input type="text" value="99"/>		Sección <input type="text" value="0"/> <input type="text" value="999"/>		Manzana <input type="text" value="0"/> <input type="text" value="999"/>		Cód. postal <input type="text" value=""/> <input type="text" value="99999"/>			
Tipo portal <input type="text" value="TODOS"/>				Tipo acceso <input type="text" value="TODOS"/>		Placa <input type="text" value="TODOS"/>			
Referencia Catastral <input type="text" value=""/>				<input type="text" value="ZZ"/>					
Índice situación (IAE) <input type="text" value="0"/> <input type="text" value="99999999"/>									

Para modificar un modelo existente pulse en el botón <Modificar diseño>, y para crear un nuevo modelo pulse en el botón <Nuevo diseño>. (Ver en éste manual el punto 'EDITOR DE INFORMES (listados, etiquetas, sobres, etc.)').

## TRAMERO: ENTIDAD, NÚCLEO Y SECTOR

### 7.1.24. ¿Cómo añadir una entidad-núcleo-sector ?

Opción situada en el menú 'CALLEJERO – ENTIDADES, NÚCLEOS Y SECTORES ...'.

Los datos se graban según su jerarquía: primero la entidad, después los núcleos de que se compone la entidad y por último sus sectores.

Ejemplo:

ENTIDAD (*)	NUCLEO	SECTOR	
017	00	000	Definición de la entidad
017	01	000	Definición del núcleo 01 de la entidad 017
017	01	001	Definición del sector 001 del núcleo 01, entidad 017
017	01	002	Definición del sector 002 del núcleo 01, entidad 017, etc...

\* El último número de la entidad es el dígito de control. Ejemplo: entidad 17 se refiere a la entidad 1 y dígito de control 7

Siga estos pasos para añadir una entidad, núcleo y sector:

1. Aparece la ventana de 'Vista general' de entidades, núcleos y sectores.

COMUNIDAD DE MADRID. PADRON MUNICIPAL Mejorada del Campo - [Gestión de Entidades, Núcleos y Sectores]

Padrón habitantes Callejero ENS Utilidades Ventana Ayuda

Añadir Entidad Añadir Núcleo Añadir Sector Borrar [icon] [icon]

← ← ← → → → Cambio entramado [icon]

ENTIDAD	NUCLEO	SECTOR	NOMBRE ENTIDAD LARGO	NOMBRE ENTIDAD CORTO	NOMBRE NUCLEO L
17	0	0	MEJORADA DEL CAMPO	MEJORADA DEL CAMPO	
17	1	0	MEJORADA DEL CAMPO	MEJORADA DEL CAMPO	MEJORADA DEL CAMPO
17	1	1	MEJORADA DEL CAMPO	MEJORADA DEL CAMPO	MEJORADA DEL CAMPO
17	1	2	MEJORADA DEL CAMPO	MEJORADA DEL CAMPO	MEJORADA DEL CAMPO
17	1	3	MEJORADA DEL CAMPO	MEJORADA DEL CAMPO	MEJORADA DEL CAMPO
17	1	4	MEJORADA DEL CAMPO	MEJORADA DEL CAMPO	MEJORADA DEL CAMPO
17	1	5	MEJORADA DEL CAMPO	MEJORADA DEL CAMPO	MEJORADA DEL CAMPO
17	1	6	MEJORADA DEL CAMPO	MEJORADA DEL CAMPO	MEJORADA DEL CAMPO
17	1	7	MEJORADA DEL CAMPO	MEJORADA DEL CAMPO	MEJORADA DEL CAMPO
17	1	8	MEJORADA DEL CAMPO	MEJORADA DEL CAMPO	MEJORADA DEL CAMPO
17	1	9	MEJORADA DEL CAMPO	MEJORADA DEL CAMPO	MEJORADA DEL CAMPO
17	1	10	MEJORADA DEL CAMPO	MEJORADA DEL CAMPO	MEJORADA DEL CAMPO
17	1	11	MEJORADA DEL CAMPO	MEJORADA DEL CAMPO	MEJORADA DEL CAMPO
17	1	12	MEJORADA DEL CAMPO	MEJORADA DEL CAMPO	MEJORADA DEL CAMPO
17	1	13	MEJORADA DEL CAMPO	MEJORADA DEL CAMPO	MEJORADA DEL CAMPO
17	1	14	MEJORADA DEL CAMPO	MEJORADA DEL CAMPO	MEJORADA DEL CAMPO
17	1	15	MEJORADA DEL CAMPO	MEJORADA DEL CAMPO	MEJORADA DEL CAMPO
17	1	16	MEJORADA DEL CAMPO	MEJORADA DEL CAMPO	MEJORADA DEL CAMPO
17	99	0	MEJORADA DEL CAMPO	MEJORADA DEL CAMPO	"DISEMINADO"
17	99	17	MEJORADA DEL CAMPO	MEJORADA DEL CAMPO	"DISEMINADO"
22	0	0	HUERTOS FAMILIARES	HUERTOS FAMILIARES	
22	1	0	HUERTOS FAMILIARES	HUERTOS FAMILIARES	HUERTOS FAMILIARES

Vista general Modificación

Regs: 000032 ENTRAR (Nivel 4)

2. Pulse el botón <Añadir Entidad> para añadir la entidad 017.

Añadir Entidad Añadir Núcleo Añadir Sector Borrar [icon] [icon]

← ← ← → → → Cambio entramado [icon]

- Cumplimente los campos de código de entidad más dígito control, el nombre largo y el corto de la entidad.

- Cuando haya cumplimentado los datos pulse en la pestaña <Vista general – Guardar>, pudiendo a continuación cancelar la grabación de la entidad o guardar los cambios, en cuyo caso se hace un chequeo de posibles incidencias.
- En la pantalla de 'vista general', sitúese en la entidad 017 y pulse el botón <Añadir Núcleo> para añadir el núcleo 01.

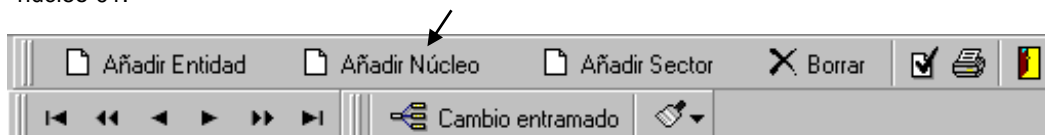

- Cumplimente los campos de código del núcleo, el nombre largo y el corto del núcleo.

COMUNIDAD DE MADRID, PADRON MUNICIPAL Mejorada del Campo - [Gestión de Entidades, Núcleos y Sectores]

Padrón habitantes Callejero ENS Utilidades Ventana Ayuda

Añadir Entidad Añadir Núcleo Añadir Sector Borrar [icon] [icon]

Camio entramado

MUNICIPIO 280843 MEJORADA DEL CAMPO (MADRID)

Entidad 17

Nombre largo de la Entidad  
MEJORADA DEL CAMPO

Nombre corto de la Entidad  
MEJORADA DEL CAMPO

Núcleo 1

Nombre largo del Núcleo  
MEJORADA DEL CAMPO

Nombre corto del Núcleo  
MEJORADA DEL CAMPO

Sector 0

Nombre del Sector

Vista general - Guardar Modificación

Regs: 000032 ENTRAR (Nivel 4)

7. Cuando haya cumplimentado los datos pulse en la pestaña <Vista general – Guardar>, pudiendo a continuación cancelar la grabación del núcleo o guardar los cambios, en cuyo caso se hace un chequeo de posibles incidencias.
8. En la pantalla de 'vista general', sitúese en la entidad 017 - núcleo 01 y pulse el botón <Añadir Sector> para añadir el sector 01.

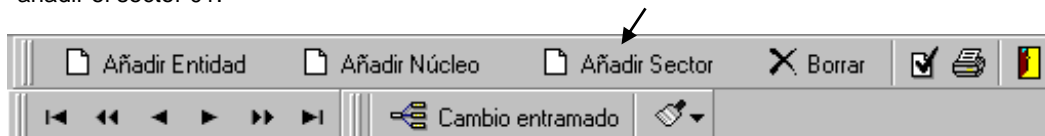

9. Cumplimente los campos de código y nombre del sector.

10. Cuando haya cumplimentado los datos pulse en la pestaña <Vista general – Guardar>, pudiendo a continuación cancelar la grabación del sector o guardar los cambios, en cuyo caso se hace un chequeo de posibles incidencias.

### 7.1.25. ¿ Cómo modificar una entidad-núcleo-sector ?

Opción situada en el menú 'CALLEJERO – ENTIDADES, NÚCLEOS Y SECTORES ...'.

Siga estos pasos:

1. Aparece la ventana de 'Vista general' de entidades, núcleos y sectores.
2. Sitúese en la entidad-núcleo-sector que va a modificar y pulse en la pestaña <Modificación>. Aparece la pantalla de modificación-detalle de datos de la entidad-núcleo-sector.
3. Cuando haya cumplimentado los datos pulse en la pestaña <Vista general – Guardar>, pudiendo a continuación cancelar la modificación de la entidad-núcleo-sector o guardar los cambios, en cuyo caso se hace un chequeo de posibles incidencias.

### 7.1.26. ¿ Cómo borrar una entidad-núcleo-sector ?

Opción situada en el menú 'CALLEJERO – ENTIDADES, NÚCLEOS Y SECTORES ...'.

Siga estos pasos:

1. Aparece la ventana de 'Vista general' de entidades, núcleos y sectores.
2. Sitúese en el entidad-núcleo-sector a borrar y pulse el botón <Borrar>.

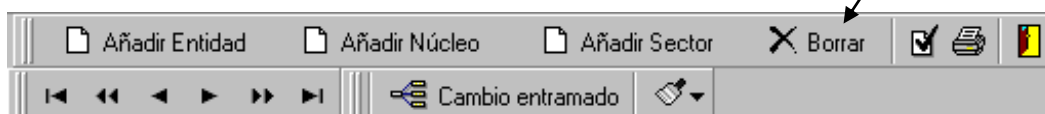

### 7.1.27. ¿ Cómo indicar el código y nombre de un núcleo diseminado ?

Siempre que en el código del núcleo sea **99**, el nombre largo y corto del núcleo debe ser **\*DISEMINADO\***, escrito en mayúsculas y entre asteriscos.

### 7.1.28. ¿ Cómo chequear inconsistencias de grabación en una entidad-núcleo-sector ?

Opción situada en el menú 'CALLEJERO – ENTIDADES, NÚCLEOS Y SECTORES ...'.

Siga estos pasos:

1. Sitúese en la entidad-núcleo-sector.
2. Pulse el botón <chequear>.

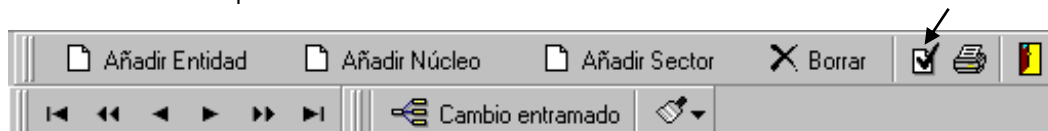

De forma automática, cada vez que graba o modifica una entidad-núcleo-sector, al confirmar los cambios efectuados se notifican al usuario las incidencias detectadas. Estas incidencias se dividen en dos tipos:

**Invalidantes:** el usuario está obligado a corregir los errores señalados o no se permite guardar los cambios.

**Leves:** son avisos de posibles incidencias de carácter leve. En este caso el usuario puede guardar los cambios sin realizar las correcciones de incidencias.

En los perfiles del usuario puede indicar si no desea ser notificado con las incidencias leves de callejero.

### 7.1.29. ¿ Cómo guardar el aspecto de la vista general de Entidades-núcleos-sectores ?

Opción situada en el menú 'CALLEJERO – ENTIDADES, NÚCLEOS Y SECTORES ...'.

1. Si modifica el aspecto de la vista general y quiere guardarla de forma permanente, elija la opción 'Guardar apariencia' al pulsar el botón <Guardar/recuperar apariencia>, de esta forma, la próxima vez que acceda a la vista general tendrá la apariencia deseada. Si lo que quiere es recuperar la apariencia original, elija la opción 'Recuperar apariencia' al pulsar el botón <Guardar/recuperar apariencia>.

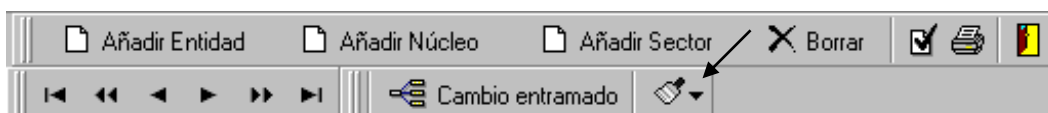

### 7.1.30. ¿ Cómo emitir un listado de entidades, núcleos y sectores ?

Opción situada en el menú 'CALLEJERO – INFORMES – ENTIDADES, NÚCLEOS Y SECTORES ...'.

Siga los siguientes pasos:

1. Cumplimente los datos pertenecientes al formato de salida
  - Modelo del informe que desee obtener.
  - Salida por vista previa, impresora o guardar en el disco.
  - Clasificación del informe.
  - Opcionalmente puede indicar un título del informe.

**Informes de Entidades, Núcleos y Sectores**

✓ PROCESAR    Modificar diseño    Nuevo diseño    Cerrar

**Formato Salida**    **Entidades, Núcleos y sectores**

**Modelo**  
Listado normalizado de Entidades, Núcleos y Sectores.rtm

Salida por  
☒ Vista previa  
☐ Impresora  
☐ Guardar en disco

**Clasificado por**  
CODIGO DE ENTIDAD, NUCLEO Y SECTOR

**Título del informe**

2. Para indicar filtros sitúese en la pestaña denominada <Entidades, núcleos y sectores>.

**Informes de Entidades, Núcleos y Sectores**

✓ PROCESAR    Modificar diseño    Nuevo diseño    Cerrar

**Formato Salida**    **Entidades, Núcleos y sectores**

Entidad    0    hasta    999

Núcleo    0    hasta    99

Sector    0    hasta    999

3. Pulse el botón <Procesar> para iniciar el listado. Una vez procesando puede detenerlo pulsando el botón <interrumpir>.

Para modificar un modelo existente pulse en el botón <Modificar diseño>, y para crear un nuevo modelo pulse en el botón <Nuevo diseño>. (Ver en éste manual el punto 'EDITOR DE INFORMES (listados, etiquetas, sobres, etc.)').

### TRAMERO: DISTRITO, SECCIÓN Y MANZANA

#### 7.1.31. ¿ Cómo añadir un distrito-sección-manzana ?

Opción situada en el menú 'CALLEJERO – DISTRITOS, SECCIONES Y MANZANAS ...'.

Siga estos pasos para añadir un distrito, sección y manzana:

1. Aparece la ventana de 'Vista general' de distritos, secciones y manzanas.

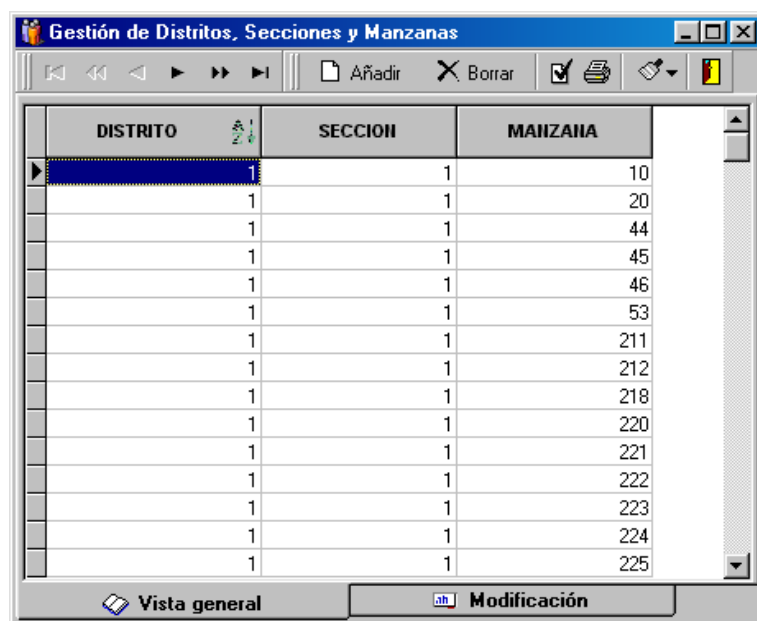

2. Pulse el botón <Añadir>.

3. Cumplimente los campos de código distrito, sección y manzana. Si necesita grabar varias manzanas de un mismo distrito-sección, cumplimente los campos desde – hasta manzana.

4. Cuando haya cumplimentado los datos pulse en la pestaña <Vista general – Guardar>, pudiendo a continuación cancelar la grabación del distrito-sección-manzana o guardar los cambios, en cuyo caso se hace un chequeo de posibles incidencias.

### 7.1.32. ¿ Cómo modificar un distrito, sección y manzana ?

Opción situada en el menú 'CALLEJERO – DISTRITOS, SECCIONES Y MANZANAS ...'.

Siga estos pasos:

1. Aparece la ventana de 'Vista general' de distritos, secciones y manzanas.
2. Sitúese en el distrito-sección-manzana que va a modificar y pulse en la pestaña <Modificación>. Aparece la pantalla de modificación-detalle de datos del distrito-sección-manzana.
3. Cuando haya cumplimentado los datos pulse en la pestaña <Vista general – Guardar>, pudiendo a continuación cancelar la modificación del distrito-sección-manzana o guardar los cambios, en cuyo caso se hace un chequeo de posibles incidencias.

### 7.1.33. ¿ Cómo borrar un distrito, sección y manzana ?

Opción situada en el menú 'CALLEJERO – DISTRITOS, SECCIONES Y MANZANAS ...'.

Siga estos pasos:

1. Aparece la ventana de 'Vista general' de distritos, secciones y manzanas.
2. Sitúese en el distrito-sección-manzana a borrar y pulse el botón <Borrar>.

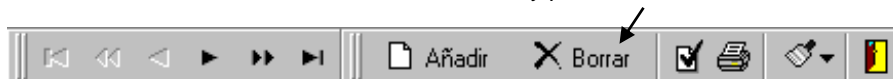

### 7.1.34. ¿ Cómo chequear inconsistencias de grabación en un distrito-sección-manzana ?

Opción situada en el menú 'CALLEJERO – DISTRITOS, SECCIONES Y MANZANAS ...'.

Siga estos pasos:

1. Sitúese en el distrito-sección-manzana.
2. Pulse el botón <chequear>.

De forma automática, cada vez que graba o modifica un distrito-sección-manzana, al confirmar los cambios efectuados se notifican al usuario las incidencias detectadas. Estas incidencias se dividen en dos tipos:

**Invalidantes:** el usuario está obligado a corregir los errores señalados o no se permite guardar los cambios.

**Leves:** son avisos de posibles incidencias de carácter leve. En este caso el usuario puede guardar los cambios sin realizar las correcciones de incidencias.

En los perfiles del usuario puede indicar si no desea ser notificado con las incidencias leves de callejero.

### 7.1.35. ¿ Cómo guardar el aspecto de la vista general de Distritos-secciones-manzanas ?

Opción situada en el menú 'CALLEJERO – DISTRITOS, SECCIONES Y MANZANAS ...'.

1. Si modifica el aspecto de la vista general y quiere guardarla de forma permanente, elija la opción 'Guardar apariencia' al pulsar el botón <Guardar/recuperar apariencia>, de esta forma, la próxima vez que acceda a la vista general tendrá la apariencia deseada. Si lo que quiere es recuperar la apariencia original, elija la opción 'Recuperar apariencia' al pulsar el botón <Guardar/recuperar apariencia>

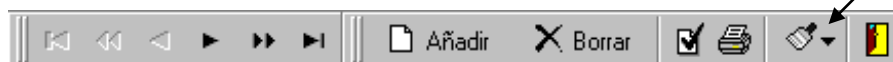

### 7.1.36. ¿ Cómo emitir un listado de distritos, secciones y manzanas ?

Opción situada en el menú 'CALLEJERO – INFORMES – DISTRITOS, SECCIONES Y MANZANAS ...'.

Siga los siguientes pasos:

1. Cumplimente los datos pertenecientes al formato de salida:
  - Modelo del informe que desee obtener.
  - Salida por vista previa, impresora o guardar en el disco.
  - Clasificación del informe.
  - Opcionalmente puede indicar un título del informe.

2. Para indicar filtros sitúese en la pestaña denominada <Distritos, secciones y manzanas>.

Informes de Distritos, Secciones y Manzanas

PROCESAR Modificar diseño Nuevo diseño Cerrar

Formato Salida Distritos, Secciones y Manzanas

Distrito 0 hasta 99

Sección 0 hasta 999

Manzana 0 hasta 999

3. Pulse el botón <Procesar> para iniciar el listado. Una vez procesando puede detenerlo pulsando el botón <interrumpir>.

Para modificar un modelo existente pulse en el botón <Modificar diseño>, y para crear un nuevo modelo pulse en el botón <Nuevo diseño>. (Ver en éste manual el punto 'EDITOR DE INFORMES (listados, etiquetas, sobres, etc.)').

### CAMBIO MASIVO DE ENTRAMADOS

#### 7.1.37. ¿ Cómo modificar globalmente el tramero de los números de una vía ?

Opción situada en el menú 'CALLEJERO – CAMBIOS DE ENTRAMADO ...'.

Esta opción permite cambiar masivamente los datos del tramo de los números de una vía. Esto supone un ahorro muy considerable de trabajo, ya que el proceso se encarga automáticamente de:

- Modificar los datos en el callejero.
- Modificar los datos en los habitantes de alta afectados en el padrón.
- Renumerar las hojas padronales afectadas si hay cambio de distrito-sección (si no existe contador de hojas en el distrito-sección afectado se crea automáticamente).
- Generar los movimientos necesarios en los habitantes de alta afectados en el padrón.

Todo el proceso está guiado por un asistente, que le indica paso a paso como proceder:

1. La primera página del asistente muestra una aclaración previa. Sobre todo es muy importante que haga una copia de seguridad antes de iniciar este proceso, dado que los cambios pueden ser masivos, y si se equivoca será muy costoso deshacer todos los cambios de callejero, padrón y movimientos, siendo más práctico recuperar los datos originales desde la copia de seguridad.

Si el cambio se debe a que en el municipio hay un nuevo distrito-sección-manzana o entidad-núcleo-sector, recuerde previamente definirlos en el callejero.

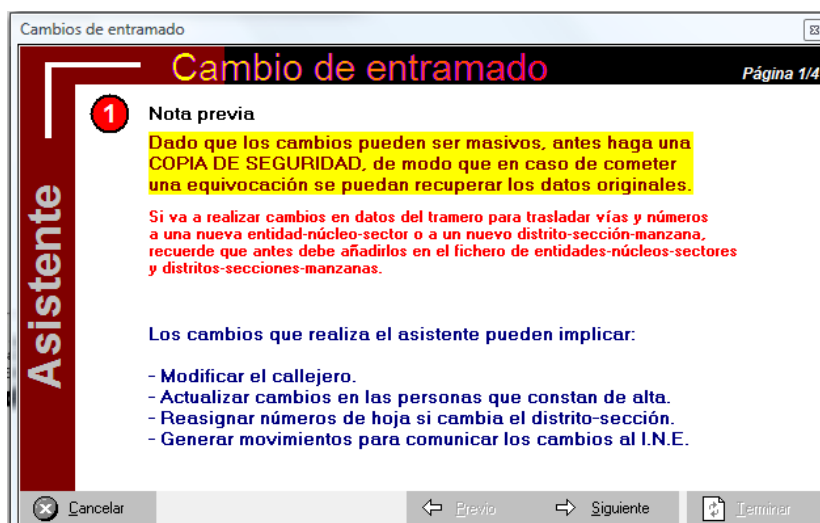

2. Pulse el botón <Siguiente>. A continuación marque la casilla de aquellos datos del entramado que necesite modificar e indique el nuevo valor que desea asignar. Los datos no marcados significa que no serán modificados, respetando el dato actual.

Cambios de entramado

### Cambio de entramado

Página 2/4

**2 Cambios a realizar**

Marque solo los datos del tramero que necesite modificar y especifique el nuevo valor que quiere asignarle

<input type="checkbox"/> Entidad	<input type="checkbox"/> Núcleo	<input type="checkbox"/> Sector
<input type="text" value="0"/>	<input type="text" value="0"/>	<input type="text" value="0"/>
<input type="checkbox"/> Distrito	<input type="checkbox"/> Sección	<input type="checkbox"/> Manzana
<input type="text" value="0"/>	<input type="text" value="0"/>	<input type="text" value="0"/>
<input type="checkbox"/> Edificio	<input type="checkbox"/> Código postal	
<input type="text" value="0"/>	<input type="text"/>	

Cancelar Previo Siguiente Terminar

3. Pulse el botón <Siguiente>. En ésta nueva página del asistente debe indicar la vía y números pares y/o impares afectados por el cambio de datos indicado en el punto anterior del asistente.

Cambios de entramado

### Cambio de entramado

Página 3/4

**3 Vía y números afectados**

Indique la vía y números a los que van a afectar los cambios indicados en el punto anterior del asistente

Código Ayto. Nombre vía

6 ACACIAS

Tramo de numeración

Tipo número

TODOS

Números impares ☒ 1 999999

Números pares ☒ 0 999998

Calif

a Z

Cancelar Previo Siguiente Terminar

4. Pulse el botón <Siguiente>. En ésta última pantalla del asistente se informa del número de habitantes de alta en el padrón afectados, indicando si la modificación implica modificar datos en el padrón y generar movimientos para su comunicación al I.N.E.

Cambios de entramado

### Cambio de entramado

Página 4/4

#### 4 Actualizaciones en el padrón

A continuación se informa del número de habitantes en situación de alta a los que van a afectar los cambios, así como si estos implican actualizar datos en el padrón y generar movimientos para su comunicación al I.N.E.

Hay 164 personas de alta en el padrón

☒ **Actualizar el cambio en el padrón**

\* Si varía el distrito o sección implica una reenumeración del número de hoja padronal dado que cada dt-sec tiene su propio contador de hojas

☒ Incluir movimiento por -RD- para su notificación al I.N.E.

Fecha movimiento (*)	F. notificación INE
29/10/2014	29/10/2014

\* Si existe movimiento posterior en el padrón, la fecha del movimiento será la fecha del último movimiento +1 día

Cancelar Previa Siguiente Terminar

5. Pulse el botón <Terminar> para procesar. Al final del proceso se emite un resumen con los cambios producidos.

Cambios de entramado

### Cambio de entramado

#### 5 Incidencias del proceso

Imprimir

NINGUNA INCIDENCIA DETECTADA DURANTE EL PROCESO

-----

\* 3 habitantes de alta modificados en el padrón con causa -R- durante el proceso.

Aceptar

## MUNICIPIOS, NACIONES Y CONSULADOS

### 7.1.38. ¿ Cómo añadir un municipio, nación o consulado ?

Opción situada en el menú 'CALLEJERO – MUNICIPIOS, NACIONES Y CONSULADOS ...'.

Siga estos pasos para añadir un municipio, nación o consulado:

1. Aparece la ventana de <Vista general> de municipios, naciones o consulados.

CODIGO I.N.E.	MUNICIPIO / NACION / CONSULADO	PROVINCIA / PAIS DEL CONSULADO	PAIS CONSULADO
440012	ABABUJ	TERUEL	
400019	ABADES	SEGOVIA	
100015	ABADIA	CÁCERES	
270018	ABADIN	LUGO	
480010	ABADIÑO	VIZCAYA	
310018	ABAIGAR	NAVARRA	
090011	ABAJAS	BURGOS	
260012	ABALOS	LA RIOJA	
200013	ABALTZISKETA	GUIPUZCOA	
190019	ABANADES	GUADALAJARA	
300011	ABANILLA	MURCIA	
500016	ABANTO	ZARAGOZA	
480025	ABANTO Y CIERVANA/ABANTO ZIERB	VIZCAYA	
300026	ABARAN	MURCIA	
340014	ABARCA DE CAMPOS	PALENCIA	
310023	ABARZUZA	NAVARRA	
310039	ABAUURREGAINA/ABAUURREA ALTA	NAVARRA	
310044	ABAUURREPEA/ABAUURREA BAJA	NAVARRA	
150011	ABEGONDO	LA CORUÑA	
420011	ABEJAR	SORIA	
440027	ABEJUELA	TERUEL	
250019	ABELLA DE LA CONCA	LÉRIDA	
020019	ABENGIBRE	ALBACETE	

Reg: 008479 ENTRAR (Nivel 4)

2. Pulse el botón <Añadir>.

3. Cumplimente los campos de código de municipio (XXxxxx), nación (66xxxx) o consulado (777xxx) y su nombre, provincia o país, según el caso. Si cumplimenta un consulado también debe introducir el código del país al que pertenece el consulado.

4. Cuando haya cumplimentado los datos pulse en la pestaña <Vista general – Guardar>, pudiendo a continuación cancelar la grabación del municipio, nación o consulado o guardar los cambios, en cuyo caso se hace un chequeo de posibles incidencias.

### 7.1.39. ¿ Cómo modificar un municipio, nación o consulado ?

Opción situada en el menú 'CALLEJERO – MUNICIPIOS, NACIONES Y CONSULADOS ...'.

Siga estos pasos:

1. Aparece la ventana de <Vista general> de municipios, naciones o consulados.
2. Sitúese en el municipio, nación o consulado que va a modificar y pulse en la pestaña <Modificación>.
3. Aparece la pantalla de modificación-detalle de datos del municipio, nación o consulado.
4. Cuando haya cumplimentado los datos pulse en la pestaña <Vista general – Guardar>, pudiendo a continuación cancelar la modificación del municipio, nación o consulado o guardar los cambios, en cuyo caso se hace un chequeo de posibles incidencias.

### 7.1.40. ¿ Cómo borrar un municipio, nación o consulado ?

Opción situada en el menú 'CALLEJERO – MUNICIPIOS, NACIONES Y CONSULADOS ...'.

Siga estos pasos:

1. Aparece la ventana de 'Vista general' de municipios, naciones o consulados.
2. Sitúese en el municipio, nación o consulado a borrar y pulse el botón <Borrar>.

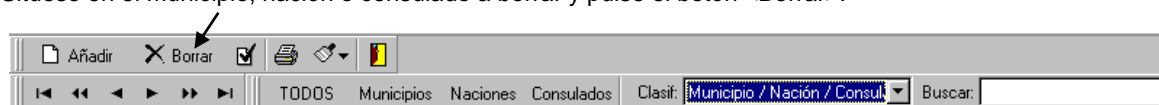

### 7.1.41. ¿ Cómo chequear inconsistencias de grabación de un municipio, nación o consulado ?

Opción situada en el menú 'CALLEJERO – MUNICIPIOS, NACIONES Y CONSULADOS ...'.

Siga estos pasos:

1. Sitúese en el municipio, nación o consulado.
2. Pulse el botón <chequear>.

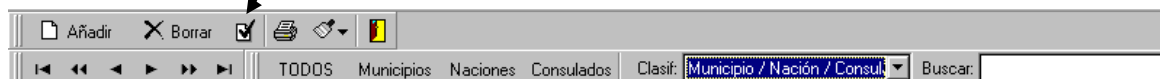

De forma automática, cada vez que graba o modifica un municipio, nación o consulado, al confirmar los cambios efectuados se notifican al usuario las incidencias detectadas. Estas incidencias se dividen en dos tipos:

**Invalidantes:** el usuario está obligado a corregir los errores señalados o no se permite guardar los cambios.

**Leves:** son avisos de posibles incidencias de carácter leve. En este caso el usuario puede guardar los cambios sin realizar las correcciones de las 'probables' incidencias.

### 7.1.42. ¿ Cómo guardar el aspecto de la vista general de Municipios-naciones-consulados ?

Opción situada en el menú 'CALLEJERO – MUNICIPIOS, NACIONES Y CONSULADOS ...'.

1. Si modifica el aspecto de la vista general y quiere guardarla de forma permanente, elija la opción 'Guardar apariencia' al pulsar el botón <Guardar/recuperar apariencia>, de esta forma, la próxima vez que acceda a la vista general tendrá la apariencia deseada. Si lo que quiere es recuperar la apariencia original, elija la opción 'Recuperar apariencia' al pulsar el botón <Guardar/recuperar apariencia>.

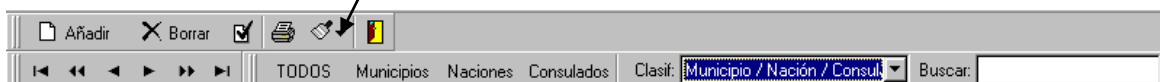

### 7.1.43. ¿ Cómo emitir un listado de municipios, naciones o consulados ?

Opción situada en el menú 'CALLEJERO – INFORMES – MUNICIPIOS, NACIONES Y CONSULADOS ...'.

Siga los siguientes pasos:

1. Cumplimente los datos pertenecientes al formato de salida:
  - Indique el tipo de informe: MUNICIPIOS, NACIONES O CONSULADOS.
  - Elija el modelo de informe que desee obtener.
  - Salida por vista previa, impresora o guardar en el disco.
  - Clasificación del informe.
  - Opcionalmente puede indicar un título del informe.

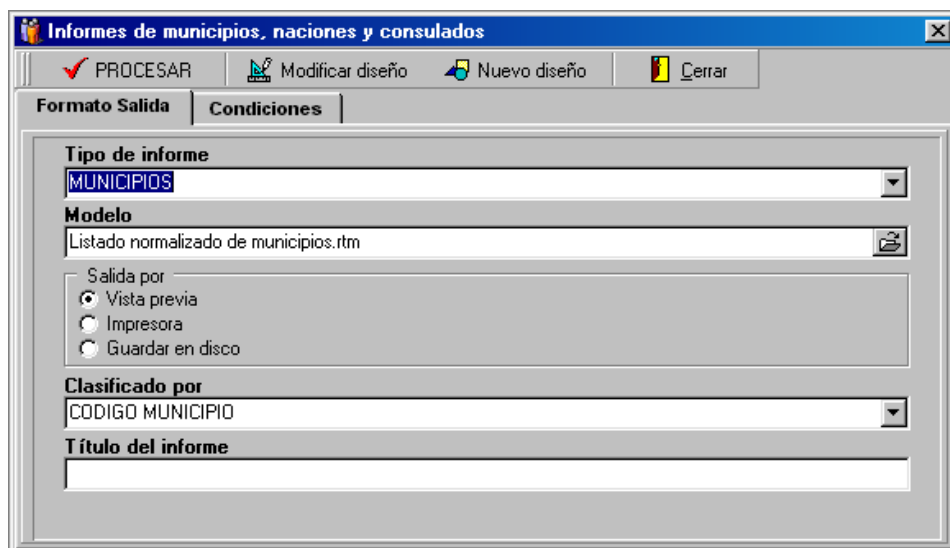

2. Para indicar filtros sitúese en la pestaña denominada <Condiciones>.

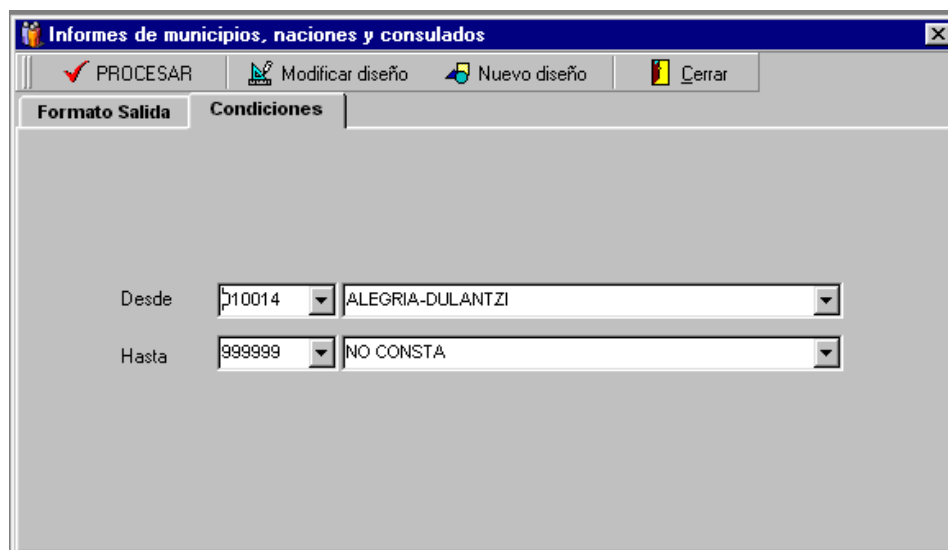

3. Pulse el botón <Procesar> para iniciar el listado. Una vez procesando, puede detenerlo pulsando el botón <interrumpir>.

Para modificar un modelo existente pulse en el botón <Modificar diseño>, y para crear un nuevo modelo pulse en el botón <Nuevo diseño>. (Ver en éste manual el punto 'EDITOR DE INFORMES (listados, etiquetas, sobres, etc.)').

## 8. OTROS APARTADOS DE LA APLICACIÓN

### ORGANISMOS

#### 8.1.1. ¿ Cómo crear un nuevo Organismo ?

Opción situada en el menú 'UTILIDADES – CREAR, BORRAR, ELEGIR ORGANISMO ...'.

Siga estos pasos para añadir un nuevo Organismo al sistema:

1. Aparece la ventana de <Vista general> de organismos.

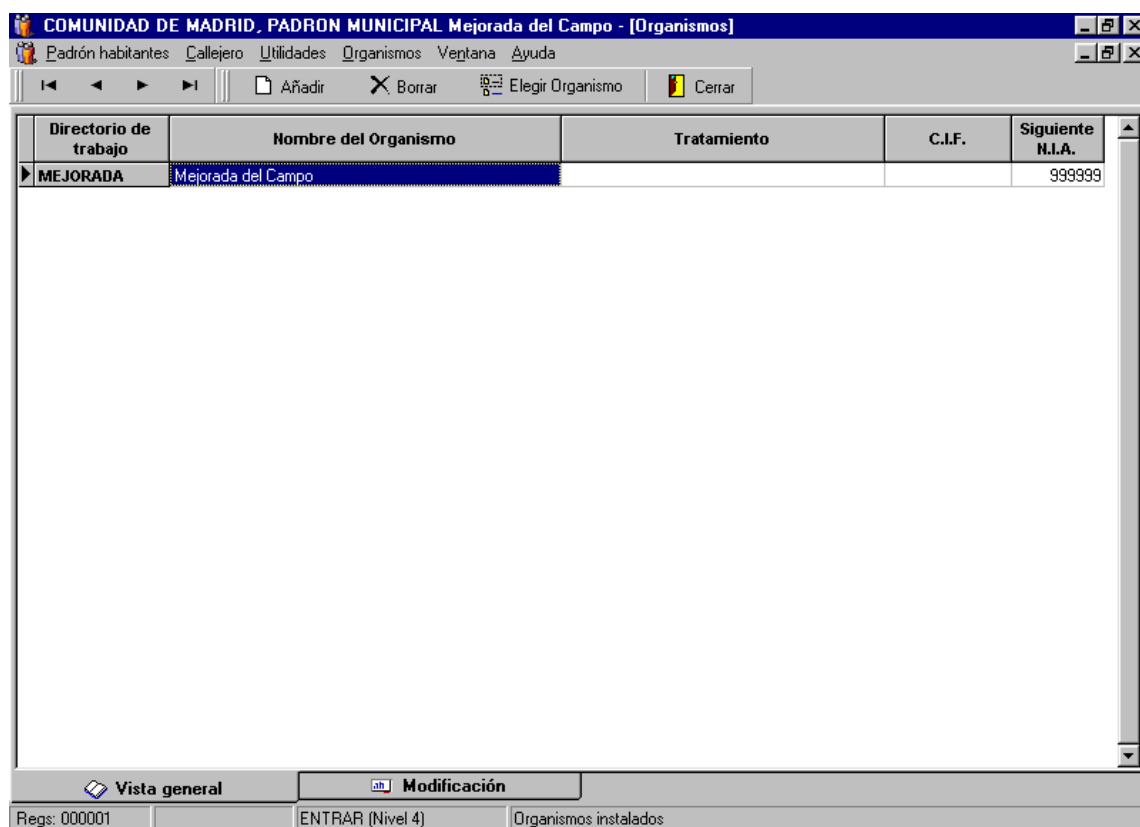

2. Pulse el botón <Añadir>.

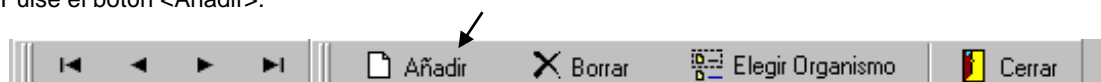

3. Cumplimente los datos del nuevo Organismo:

- Nombre del directorio
- Código INE del municipio
- Nombre del organismo
- Tratamiento

- CIF
- Domicilio
- Código postal
- Teléfono
- Fax
- Página web
- Correo electrónico
- Nombre del Alcalde y cargo
- Nombre del Secretario y cargo
- Nombre del Funcionario y cargo
- Siguiete N.I.A. (se cumplimenta con el número 1 por estar vacío)
- Última fecha <hasta> anotada como remitida al I.N.E. en el fichero mensual de altas, bajas, modificaciones y gestiones.
- Siguiete número de hoja padronal por distrito-sección
- Reglas duplicidad del habitante.

4. Cuando haya cumplimentado los datos pulse el botón <Crear Organismo> (también puede <Cancelar>). A continuación la aplicación creará un organismo.

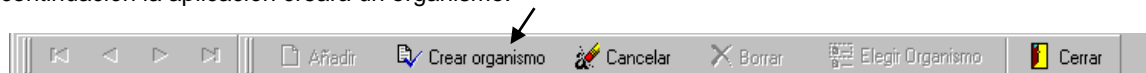

### 8.1.2. ¿Cómo modificar datos de un Organismo ?

Opción situada en el menú 'UTILIDADES – CREAR, BORRAR, ELEGIR ORGANISMO ...'.

Siga estos pasos para modificar datos de un Organismo:

1. Aparece la ventana de <Vista general> de organismos.
2. Sitúese en el Organismo que va a modificar y pulse en la pestaña <Modificación>.
3. Aparece la pantalla de modificación-detalle de datos del Organismo.
4. Cuando haya cumplimentado los datos pulse en la pestaña <Vista general – Guardar>, pudiendo a continuación cancelar la modificación del Organismo o guardar los cambios.

### 8.1.3. ¿ Cómo borrar un Organismo ?

Opción situada en el menú 'UTILIDADES – CREAR, BORRAR, ELEGIR ORGANISMO ...'.

Esta opción no debe realizarse nunca, salvo que desee borrar un Organismo creado para realizar pruebas, pues elimina del sistema todos los ficheros correspondientes al Organismo.

Siga estos pasos para borrar un organismo:

1. Aparece la ventana de <Vista general> de organismos.
2. Sitúese en el Organismo que desea eliminar del sistema.
3. Pulse el botón <Borrar>.

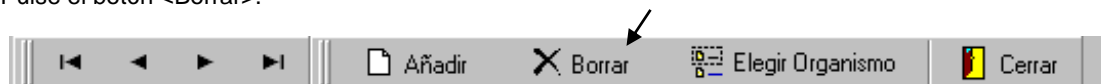

### 8.1.4. ¿ Cómo elegir otro Organismo ya existente para trabajar ?

Opción situada en el menú 'UTILIDADES – CREAR, BORRAR, ELEGIR ORGANISMO ...'.

Siga estos pasos para elegir un organismo entre los ya existentes en el sistema:

1. Aparece la ventana de <Vista general> de organismos.
2. Sitúese en el Organismo que desea seleccionar.
3. Pulse el botón <Elegir Organismo>.

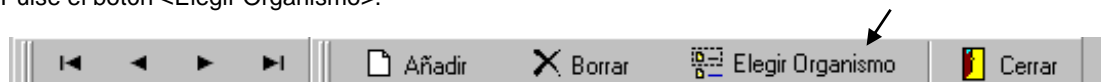

### 8.1.5. ¿ Cómo importar los datos de la aplicación padronal de MS-DOS ?

Opción situada en el menú 'UTILIDADES – CARGAR DATOS DESDE PADRÓN MS-DOS ...'.

Para cargar los datos existentes en la aplicación de padrón de entorno MS-DOS, siga estos pasos:

1. Indique la unidad donde está situada la aplicación padronal de MS-DOS. (Normalmente si no está instalada en red será la 'C'. Si la aplicación está instalada en red, la unidad será la del servidor).
2. Indique el nombre del directorio del pueblo donde está situada la aplicación padronal de MS-DOS. (Ejemplo: MEJORADA).
3. Elija los ficheros a cargar. En situaciones normales siempre debe elegir todos los ficheros, que por defecto ya están seleccionados.
4. Pulse el botón <Iniciar la carga>. Un aviso de precaución le indica que la carga supone el borrado de los datos existentes (si es la primera vez que hace la carga no habrá datos). La duración del proceso dependerá del número de habitantes del municipio.
5. **Cuando finalice la carga realice comprobaciones de datos con la aplicación de MS-DOS.**

**La carga no será válida si se produce algún error durante el proceso, debiendo notificar este hecho al equipo de mantenimiento de la aplicación.**

Carga datos desde aplicación MS-DOS

**INDIQUE LOS SIGUIENTES DATOS:**

\* Unidad donde está situada la aplicación de padrón de MS-DOS  
d: [ ]

\* Nombre del directorio del pueblo  
MEJORADA

\* Localización fichero de intercambio para la carga del N.I.E.  
D:\H28084IA.NIE

☒ Cargar fichero habitantes  
☒ Cargar fichero movimientos  
☒ Cargar fichero certificados  
☒ Cargar fichero motivos de certificados  
☒ Cargar fichero de hojas padronales  
☒ Cargar fichero de gestión de errores I.N.E.  
☒ Cargar ficheros de callejero  
☒ Cargar ficheros auxiliares (municipios, cnae, epíg., etc.)

☒ Cargar N.I.E. en el padrón

Fichero  
0

Iniciar la carga Cerrar

### CLAVES Y PERFILES DE USUARIO

#### 8.1.6. ¿ Cómo añadir una nueva clave y perfil de usuario ?

Opción situada en el menú 'UTILIDADES – CLAVES Y PERFILES DE USUARIO ...'.

Las claves sólo pueden ser asignadas por las personas que tengan nivel 4 o de SUPERVISOR. Para añadir una nueva clave siga los siguientes pasos:

1. Aparece la ventana de <Vista general> de claves de usuario.

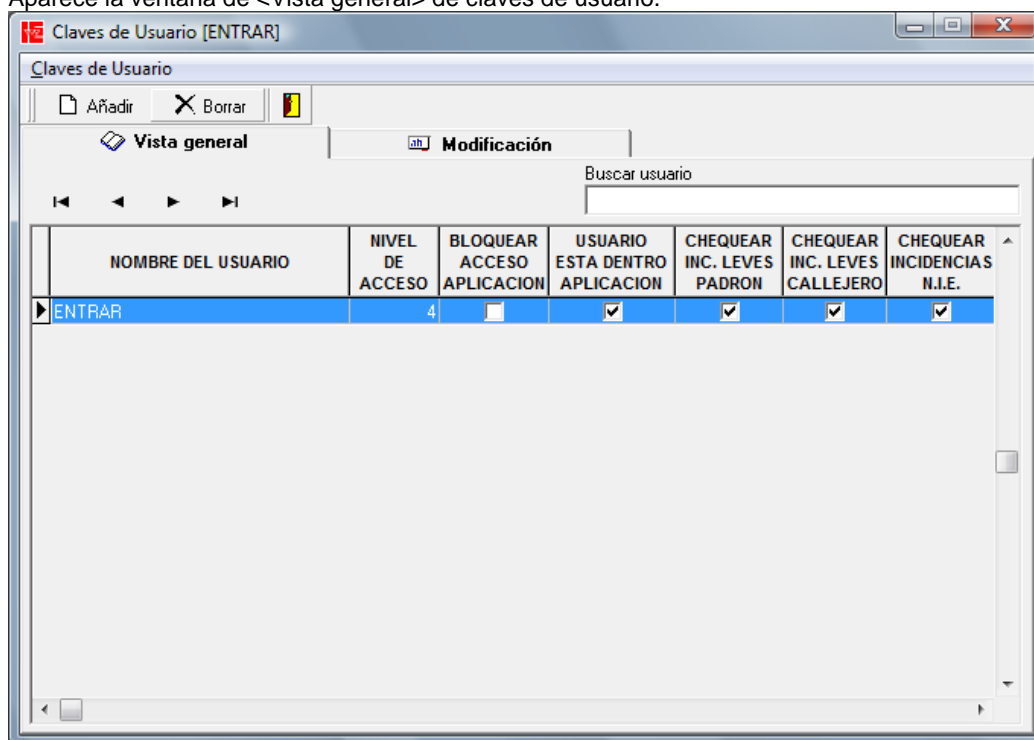

2. Pulse el botón <Añadir>.

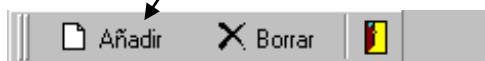

3. En la pestaña <Clave y nivel de acceso> cumplimente los campos 'nombre usuario', 'documento identidad', 'clave', 'fecha caducidad', 'nombre completo del usuario', 'cargo', 'bloquear cuenta' y 'nivel de acceso'.
  - La clave debe tener una longitud mínima de 8 dígitos y debe contener obligatoriamente números y letras.
  - Cuando la clave caduca se solicita automáticamente su renovación al usuario (no requiere intervención del supervisor). La nueva clave debe ser obligatoriamente distinta a la existente.
  - Si un usuario deja de pertenecer al departamento responsable del padrón (temporal o definitivamente), el usuario no debe ser borrado para mantener el histórico, sino que debe marcarlo como bloqueado. De este modo se impide su acceso a la aplicación.
4. El campo 'El usuario está actualmente dentro de la aplicación' debe estar sin seleccionar. Es un campo de control interno para consultar que usuarios están dentro de la aplicación.

**Los niveles de acceso existentes son:**

- NIVEL 1: consulta restringida.
- NIVEL 2: consulta y emisión de certificados
- NIVEL 3: consulta, listados, emisión certificados y modificación de datos.

- NIVEL 4: NIVEL SUPERVISOR (Acceso a todas las funciones).

5. En la pestaña <Perfil del usuario> personalice las preferencias del usuario en los siguientes apartados de la aplicación:

- **Opción por defecto en la emisión de listados:** elija la que más se acomode a sus necesidades.
  - Salida por vista previa
  - Impresora
  - Guardar en disco.
- **Opción por defecto en la emisión de certificados:** elija la que más se acomode a sus necesidades.
  - Procesador de textos MS-Word, salida por impresora.
  - Procesador de textos MS-Word, salida por vista previa.
- **Texto a imprimir por defecto en la emisión de certificados:** puede elegir uno de los disponibles para que sea el ofrecido por defecto cuando imprima certificados.
- **Motivo del certificado:** si utiliza a menudo el mismo motivo del certificado, selecciónelo para que sea el ofrecido por defecto cuando imprima certificados.
- **Incluir observaciones:** si utiliza a menudo las mismas observaciones del certificado, indíquelas aquí para que sean las ofrecidas por defecto cuando imprima certificados.
- **Autocorrección automática de nombre, apellidos y partículas:** si activa esta opción se autocorregirán los apellidos y nombres más habituales.
- **Comprobación de nombres y apellidos en diccionario Ine:** si activa esta opción, los nombres y apellidos del padrón serán contrastados con esos ficheros. Si el nombre/apellido no consta como normalizado en el diccionario Ine se mostrará una incidencia leve. En el caso de los nombres, incluso se contrasta que el sexo que consta en el padrón y en el diccionario de nombres coincidan. Las incidencias de nombres y apellidos son de carácter leve debido a que no todos los nombres y apellidos están normalizados y figuran en los diccionarios Ine, pues se trata de ficheros abiertos y en constante actualización.
- **Anotar los certificados en el registro de emisiones:** si elige esta opción, por defecto, cuando imprima certificados serán guardados en un fichero el día y hora de emisión, el nombre del certificado, motivo, observaciones y el usuario que lo emitió.

- **Chequear incidencias leves de padrón:** sirve para chequear automáticamente las incidencias leves durante la grabación de personas, o cuando pulse el botón <Chequear incidencias> en la <Vista previa del padrón>.
- **Chequear incidencias leves de callejero:** sirve para chequear automáticamente las incidencias leves durante la grabación de vías, números y puertas, o cuando pulse el botón <Chequear incidencias> en la <Vista previa del callejero>.
- **Chequear incidencias del N.I.E.:** elija esta opción para que se chequee esta incidencia durante la grabación de personas, emisión de ficheros de intercambio, chequeo de incidencias, etc.
- **Visualizar web aplicación en el escritorio de la aplicación:** si dispone de conexión a internet, marcando esta opción, puede mostrar la página web predeterminada como fondo del escritorio de la aplicación.

6. En la pestaña "Limitar visualización datos nivel 1" puede ocultar los datos que necesite a los usuarios que tengan ese nivel básico.
7. Cuando haya cumplimentado los datos pulse en la pestaña <Vista general – Guardar>, pudiendo a continuación cancelar la grabación del usuario o guardar los cambios.

### 8.1.7. ¿ Cómo modificar una clave y perfil de usuario ?

Opción situada en el menú 'UTILIDADES – CLAVES Y PERFILES DE USUARIO ...'.

Las claves y niveles de acceso sólo pueden ser modificados por las personas que tengan nivel 4 o de SUPERVISOR, sin embargo, un usuario a partir del nivel 2 si puede modificar sus perfiles.

Para modificar una nueva clave siga los siguientes pasos:

1. Aparece la ventana de <Vista general> de claves de usuario.
2. Sitúese en la clave de usuario que va a modificar y pulse en la pestaña <Modificación>.
3. Modifique los datos.
4. Cuando haya cumplimentado los datos pulse en la pestaña <Vista general – Guardar>, pudiendo a continuación cancelar la modificación del usuario o guardar los cambios.

### 8.1.8. ¿ Cómo borrar una clave y perfil de usuario ?

Opción situada en el menú 'UTILIDADES – CLAVES Y PERFILES DE USUARIO ...'.

Las claves sólo pueden ser borradas por las personas que tengan nivel 4 o de SUPERVISOR. Para borrar una clave siga los siguientes pasos:

1. Aparece la ventana de <Vista general> de claves de usuario.
2. Sitúese en la clave que desea borrar y pulse el botón <Borrar>.

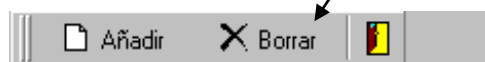

### 8.1.9. ¿ Cómo acceder a la aplicación cuando 'El usuario ya está en uso' ?

Si el usuario está en uso, significa que ya está trabajando en la aplicación y no puede abrirse de nuevo introduciendo la misma clave.

También puede suceder que debido a un corte de luz, bloqueo, etc. la aplicación no se cerró correctamente, quedando el usuario señalado como 'en uso'. En este caso para retomar el control y entrar en la aplicación, debe teclear en el nombre de usuario la palabra **'FORZAR'** y como clave la asignada al usuario.

### 8.1.10. ¿ Cómo actuar cuando las claves de acceso han sido olvidadas ?

En éste caso no puede acceder a la aplicación, y no queda más remedio que recuperar el fichero de claves original facilitado en el CD de instalación del padrón, siguiendo estos pasos:

1. Si tiene abierta la pantalla de solicitud de clave de acceso a la aplicación, debe cerrarla.
2. Introduzca el CD de instalación del padrón.
3. Abra el explorador de Windows para seleccionar los ficheros 'USUARIO.DB', 'USUARIO.PX', 'USUARIO.XG0' y 'USUARIO.YG0' que están situados en el directorio 'WPADRON' del CD.
4. Copie los archivos seleccionados al directorio 'WPADRON' del disco duro donde esté instalado el padrón, que normalmente será la unidad 'C', salvo que trabaje en un entorno de red.
5. Seleccione en el explorador de Windows el fichero 'USUARIO.DB' situado en el directorio 'WPADRON'.
6. Una vez seleccionado el fichero pulse el botón derecho del ratón, para elegir del menú que aparece la opción 'PROPIEDADES'.
7. A continuación se abre una ventana con la pestaña 'GENERAL'. Deje la casilla denominada 'Sólo lectura' desmarcada.
8. Repita los puntos 6-7 con los ficheros: USUARIO.PX, USUARIO.XG0 y USUARIO.YG0.

Recuerde que la clave de acceso original es:

Usuario: ENTRAR

Clave: ENTRAR

### 8.1.11. ¿ Cómo saber el nombre del directorio correspondiente al Organismo ?

El nombre del directorio donde se encuentran instalados los archivos de padrón en el ordenador es '**WPADRON\PADRON<Pueblo>**', y en el caso del callejero '**WPADRON\CALLES<Pueblo>**'. Para averiguar el nombre del subdirectorio que cuelga de padrón, correspondiente al nombre del organismo, siga estos pasos:

1. Abra el explorador de Windows.
2. Localice la carpeta '**WPADRON\PADRON**'. Dentro de ésta carpeta puede ver la correspondiente al Organismo, que será un nombre que indique el nombre del municipio con un máximo de 8 caracteres. (El directorio '**FICHEROS**' y '**FORMATOS**' también pertenece a la aplicación).

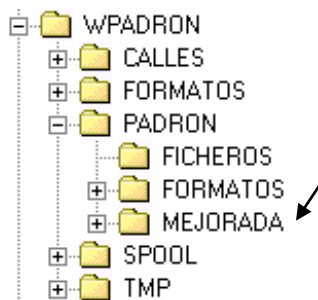

### 8.1.12. Registro de accesos

Cada acceso a la aplicación, tanto de accesos permitidos como fallidos, queda registrado para su posible auditoría por el responsable del sistema. El registro almacena la fecha, la hora, minuto y segundo de acceso, el nombre de la máquina que accede, su IP, el nombre del usuario, los intentos de acceso, etc.

Las salidas de la aplicación también son registradas del mismo modo que los accesos.

#### 8.1.1. Registro de operaciones

Cada modificación (nueva grabación, modificación o borrado) que realiza el usuario sobre tablas con información sensible como personas y movimientos, es registrada para su posible auditoría por el responsable del sistema.

También se registran las consultas e informes emitidos, guardando las condiciones dadas a la consulta o al informe. Las emisiones y cargas de ficheros también quedan registradas.

Cada operación registrada almacena la fecha, hora, minuto y segundo de modificación de datos, el nombre de la máquina, su IP, el nombre del usuario, D.N.I., el nombre de la tabla, el tipo de operación realizada, y en caso de modificación de datos (nueva grabación, modificación o borrado), un volcado de los mismos antes y después de la modificación efectuada por el usuario.

### 8.1.1. ¿ Cómo auditar los accesos y operaciones realizadas por el usuario ?

Opción situada en el menú '**UTILIDADES – CLAVES Y PERFILES DE USUARIO ...**'.

Dentro de la ventana de usuarios, en la vista general, tiene accesible para usuarios de nivel 4 (administradores de la aplicación) el botón '<Consulta de accesos y registro de operaciones>'. Al pulsar el botón se despliega un menú para consultar el registro de accesos o el registro de operaciones. Una vez elegida la opción deseada, se abre una pantalla que por defecto muestra la actividad del último mes correspondiente al usuario en que se encuentre situado el cursor.

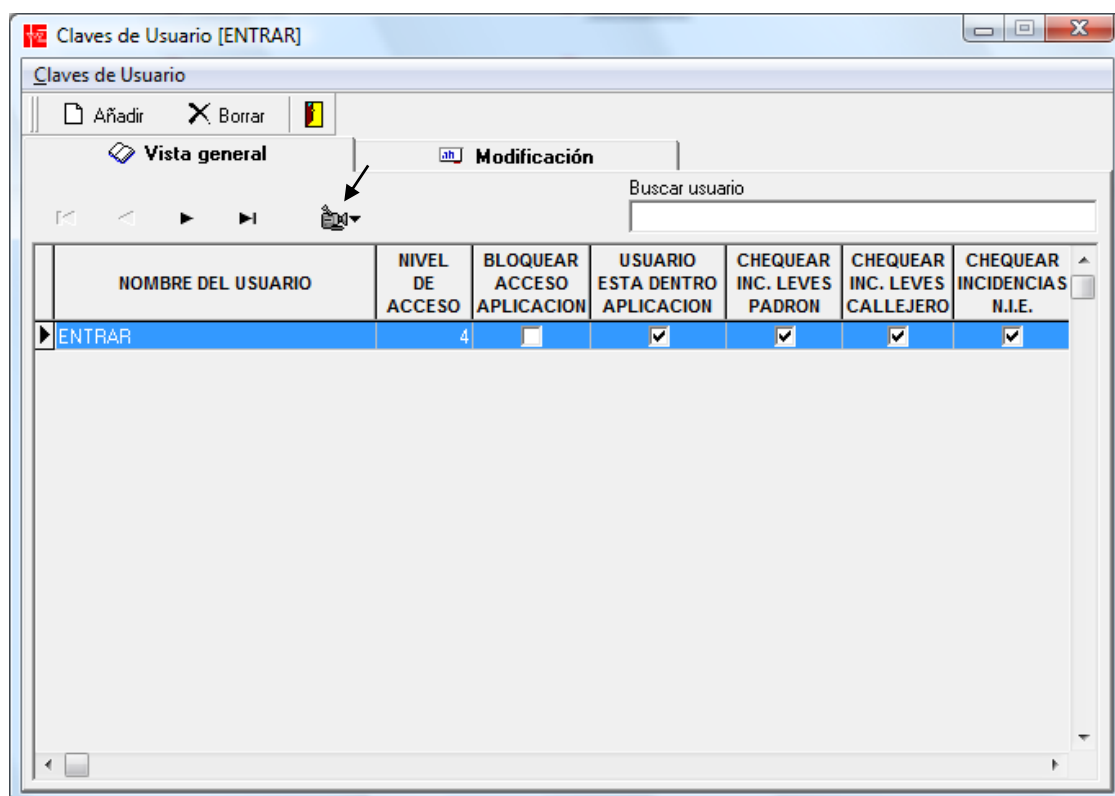

Para hacer otros tipo de consulta debe pulsar el botón <Filtrar>. Para localizar un dato sobre un filtro ya existente pulse el botón <Buscar>.

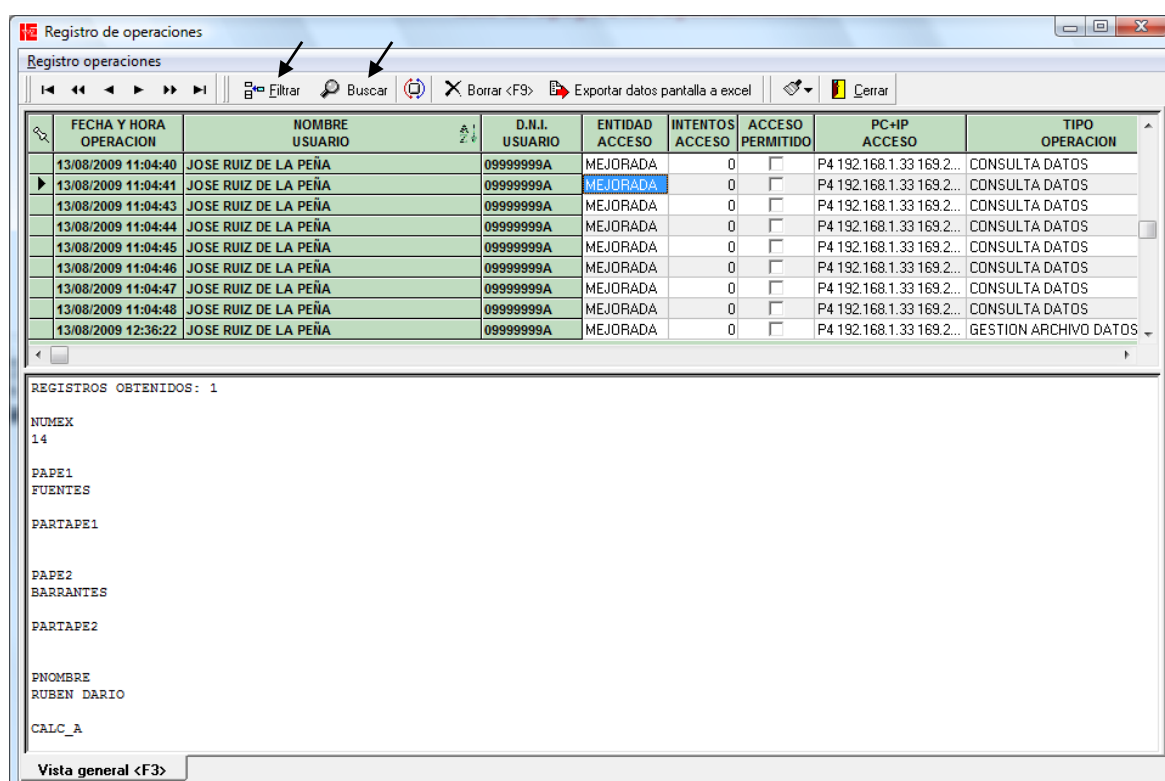

También se pueden eliminar los registros de accesos y operaciones antiguas pulsando el botón <Borrar>. Se abre una ventana para especificar las operaciones a borrar entre las fechas que especifique.

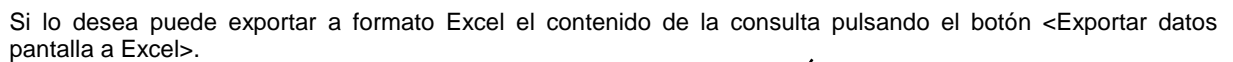

### 8.1.2. ¿ Cómo visualizar un listado guardado en el disco ?

Aparece la ventana de gestión de informes. A continuación siga estos pasos:

- Interrumpir Abrir Explorador 100% 0

- 

3. A continuación el informe se muestra en la pantalla.

**COMUNIDAD DE MADRID, PADRON MUNICIPAL Mejorada del Campo - [Vista previa NIA 6.rtm]**

Padrón habitantes Callejero Utilidades Ventana Ayuda

Interrumpir Abrir Explorador 96%

**PADRÓN MUNICIPAL DE HABITANTES**

Organismo emisor: MEJORADA DEL CAMPO  
 Título del listado: Listado normalizado NIA 6  
 Clasificación: N.I.A.  
 Nombre del listado: Listado normalizado de personas.rtm  
 Fecha de emisión: 15 DE FEBRERO DE 2001  
 Emitido por: ENTRAR

MEJORADA DEL CAMPO

**PADRON MUNICIPAL DE HABITANTES**  
**COMUNIDAD DE MADRID**  
 Listado normalizado NIA 6

MEJORADA DEL CAMPO  
 Página 1

HOJA	PARTC1	APELLIDO 1º	PARTC2	APELLIDO 2º	NOMBRE	N.I.A.	F.NACTO	EDAI	A FECHALTA
TH	TCORD	TIPO VIA	PARTIC	NOMBRE DE LA VIA	S. X T	DOCUMENTO	MUNICIPIO DE NACIMIENTO	B FECHBAJA	
DTSEC MNZ	C.POSTL	TN NUMERO	C	BL PORTAL	ESCA	PISO	PUER NACIONALIDADN.I.E.	MUNICIPIO DE DESTINO	R FECHCADU
ENNNUC SCT	EDIFICIO	OBSERVAC	TITULO	ESCOLAR		CORREO ELECTELEFONO	MUNICIPIO DE PROCEDENCIA	Z AÑO LLEGA	
0000000367		AIRES		RODRIGUEZ		MELISA	000006	19/04/1980	20 M14/02/2001
F	1	CALLE DE	PABLO PICASSO		P M D.	7500000	EMEJORADA DEL CAMPO		
01 001 624	28840	N	000003	1	ESPAÑA	280000000000			N
017 01 010	30000493		41	FORMACION PROFESIONAL 2º GRAI		ABADIA			S 0

Número de páginas: 1  
 Número de registros: 1

MEJORADA DEL CAMPO, A 15 DE FEBRERO DE 2001

Página 1 de 1

ENTRAR (Nivel 4)

## 8.1.3. ¿ Cómo imprimir un listado guardado en el disco ?

Opción situada en el menú 'UTILIDADES – GESTOR DE INFORMES GENERADOS POR DISCO ...'.

Aparece la ventana de gestión de informes. A continuación siga estos pasos:

1. Pulse el botón <Abrir un informe guardado en el disco>.

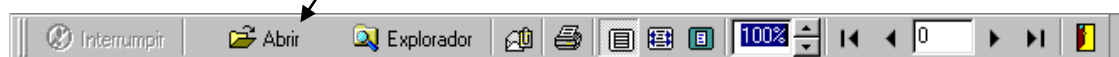

2. Elija uno de los informes existentes y pulse <Abrir>.

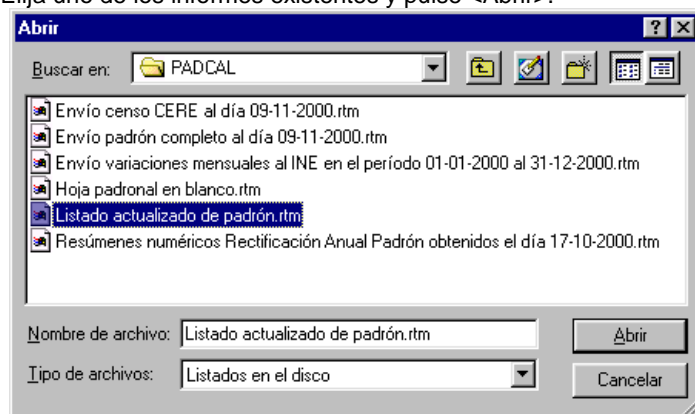

3. A continuación el informe se muestra en la pantalla.
4. Pulse el botón <Imprimir el informe visualizado en pantalla>.

5. Elija las opciones de impresión: impresora, páginas, copias, etc. y pulse el botón <OK> para imprimir.

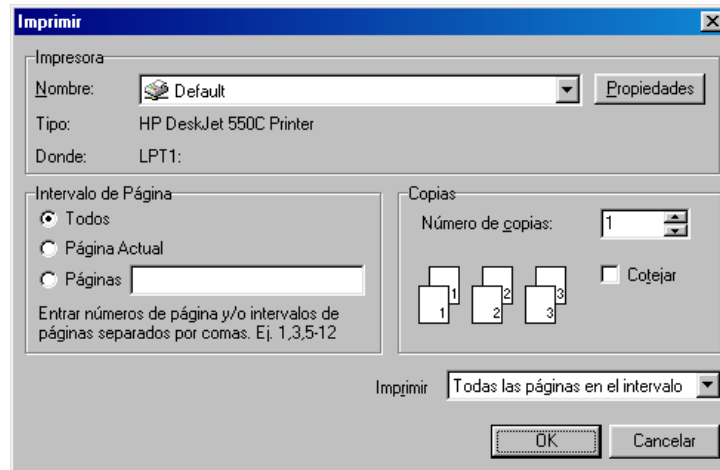

### 8.1.4. ¿ Cómo enviar por correo electrónico un listado guardado en el disco ?

Opción situada en el menú 'UTILIDADES – GESTOR DE INFORMES GENERADOS POR DISCO ...'.

Aparece la ventana de gestión de informes. A continuación siga estos pasos:

1. Pulse el botón <Enviar un informe por correo electrónico>.

2. Elija uno de los informes existentes y pulse <Abrir>.

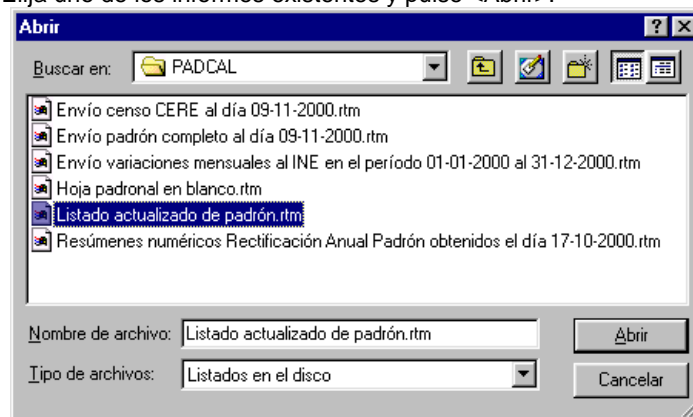

3. A continuación se muestra el correo electrónico con el informe ya adjuntado al mensaje. Sólo debe cumplimentar la dirección de correo y el texto del mensaje.

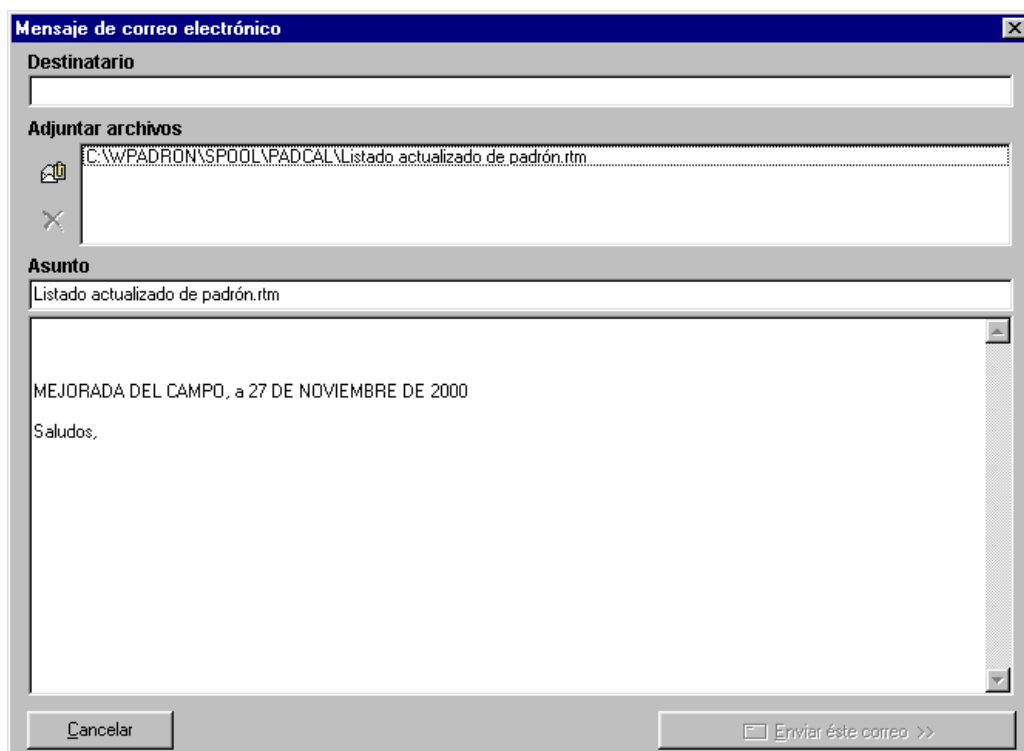

4. Pulse el botón <Enviar éste correo>. *(Confirme que el mensaje ha podido ser enviado, comprobando que conste en la bandeja de correo enviado del programa de correo instalado en su sistema).*

### 8.1.5. ¿ Cómo borrar un listado guardado en el disco ?

Opción situada en el menú 'UTILIDADES – GESTOR DE INFORMES GENERADOS POR DISCO ...'.

Aparece la ventana de gestión de informes. A continuación siga estos pasos:

1. Pulse el botón < Abrir el explorador de Windows en la carpeta de informes guardados en el disco>.

2. Elija uno de los informes existentes y pulse <Suprimir>.

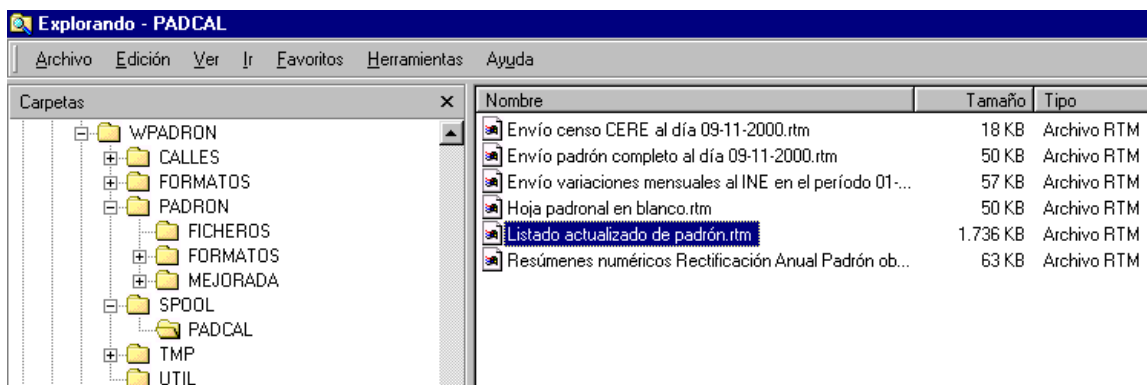

### EDITOR DE INFORMES (listados, etiquetas, sobres, etc.)

#### 8.1.6. ¿ Cómo utilizar el editor de informes ?

Con la aplicación se entregan diversos tipos de informes: personas, estadísticas, etiquetas, vías, números, puertas, tramos, etc.

#### Básicamente para utilizar el editor de informes debe saber que:

- a) El término 'objeto' hace referencia a etiquetas variables (nombre persona, etc.), etiquetas de texto fijo, líneas, imágenes, etc. Cada objeto tiene asociado un icono en la barra de herramientas del editor. Puede elegir que herramientas hacer visibles seleccionándolas en el menú 'Ver – Barra de herramientas'.

#### Función asignada a cada uno de los botones:

- Nuevo informe: puede utilizar un asistente o presentar el nuevo informe en blanco.
- Abrir un informe existente
- Guardar el informe cargado en el editor
- Formato de página
- Imprimir
- Vista previa del informe
- Cortar al portapapeles
- Copiar al portapapeles
- Pegar desde el portapapeles

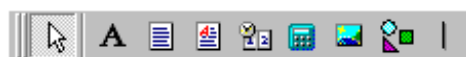

- Selector de objetos
- Etiquetas de texto
- Texto varias líneas
- Texto enriquecido varias líneas
- Variables del sistema
- Cálculos de campos
- Imágenes
- Formas
- Líneas

- Etiqueta de texto para variables
- Texto varias líneas asociado a una variable
- Texto enriquecido varias líneas asociado a una variable
- Cálculo de campos asociado a una variable
- Imagen asociada a una variable

- Tipo de letra
- Tamaño
- Negrita
- Itálica
- Subrayada
- Alinear texto a la izquierda
- Centrar texto
- ALINEar texto a la derecha
- Color del texto
- Color fondo del texto
- Traer objeto al frente
- Enviar objeto al fondo

- Color de relleno del objeto
- Color de línea
- Grosor de línea
- Estilo de línea

- Mover objeto arriba
- Mover objeto abajo
- Mover objeto a la izquierda
- Mover objeto a la derecha

- Reducir tamaño de los objetos seleccionados al ancho del más pequeño.
- Ampliar tamaño de los objetos seleccionados al ancho del más grande.
- Reducir tamaño de los objetos seleccionados al alto del más pequeño.
- Ampliar tamaño de los objetos seleccionados al alto del más grande.

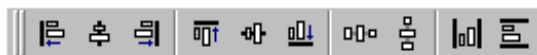

- ALINEar objetos al margen izquierdo del primer objeto seleccionado
- ALINEar objetos centrándolos a la posición del primer objeto seleccionado
- ALINEar objetos al margen derecho del primer objeto seleccionado
- ALINEar objetos a la posición superior del primer objeto seleccionado
- ALINEar objetos a la posición centrada del primer objeto seleccionado
- ALINEar objetos a la posición inferior del primer objeto seleccionado
- Espaciar objetos horizontalmente
- Espaciar objetos verticalmente
- Centrar objetos verticalmente en la banda
- Centrar objetos horizontalmente en la banda

**b) El trabajo con objetos: seleccionar, mover, alinear, aplicar color, copiar, pegar, borrar, etc., funciona de igual modo que cualquier programa de Windows que trabaje con objetos (MS-Word, programas de diseño gráfico, etc.):**

- Para insertar un objeto pulse el botón correspondiente en la barra de herramientas, señale con el puntero del ratón donde quiere insertarlo y pulse el botón izquierdo del ratón.
- Para eliminar un objeto selecciónelo y pulse <Suprimir>.
- Para seleccionar un objeto basta con pincharlo con el ratón
- Para seleccionar varios objetos pulse la tecla <Mayúsculas> y a la vez seleccione los objetos con el ratón.

- Para mover un objeto arrástrelo con el ratón. Para moverlo con el teclado selecciónelo y pulse <Control + flechas de cursor: arriba, abajo, derecha e izquierda>
- Para cambiar el aspecto de un objeto (tamaño, color, etc.) previamente debe seleccionarlo.
- Para aumentar o disminuir el tamaño de un objeto debe seleccionarlo y a continuación, al pasar el ratón por sus extremos verá como el cursor cambia para indicar que puede cambiar el tamaño.

**c) En el editor de informes puede definir bandas o secciones del formulario:**

- **Banda de título:** los objetos que inserte en ésta banda aparecerá sólo en la primera página del informe.
- **Banda de encabezamiento de página:** los objetos que inserte en ésta banda se muestran como cabecera en todas las páginas del informe.
- **Banda de detalle:** en esta banda debe insertar los campos o variables que compondrán el informe, por ejemplo, nombre de la persona, fecha de nacimiento, etc.
- **Banda de pie de página:** los objetos que inserte en ésta banda se muestran en el pie de todas las páginas del informe.
- **Banda de resumen del listado:** los objetos que inserte en ésta banda sólo se muestran en la última página del informe.

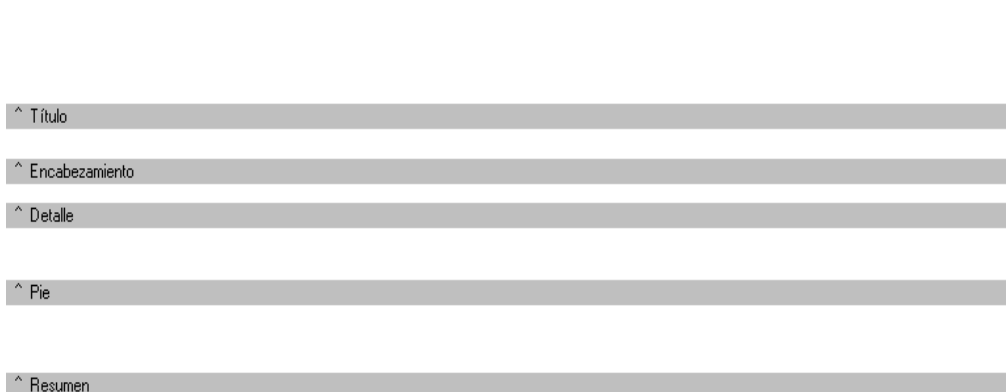

Utilice las bandas que sean necesarias para el tipo de informe que diseñe, por ejemplo, en un modelo de etiqueta sólo es necesario seleccionar la banda 'detalle', pues las demás no tienen sentido. Sin embargo en un listado de personas, vías, etc. puede incluir las bandas de título, encabezamiento, detalle, pie y resumen (sólo la banda de detalle es obviamente obligatoria, mientras que las demás dependerán de las necesidades del usuario).

Para aumentar la altura de las bandas y adaptarlas a las necesidades del diseño, sitúe el cursor sobre las franjas de color gris y desplace el ratón.

**d) Para cada tipo de informe tiene disponibles las variables con el relacionadas: nombre de persona, fecha de nacimiento, etc., así como otras de carácter general: Organismo, Alcalde, Cif, domicilio, etc.**

### 8.1.7. ¿ Cómo hacer paso a paso un informe de tipo listado ?

A continuación se indica paso a paso como diseñar con el editor de informes un listado de personas, en el que se incluyen todas las bandas: título, encabezamiento, detalle con los campos: NIA, NOMBRE COMPLETO, DNI y FECHA DE NACIMIENTO, pie y resumen, y al que llamaremos 'Ejemplo de listado abreviado de personas'.

1. Entre la opción del menú 'Padrón habitantes – Informes del padrón ...'.
2. Elija el tipo de informe: LISTADOS.

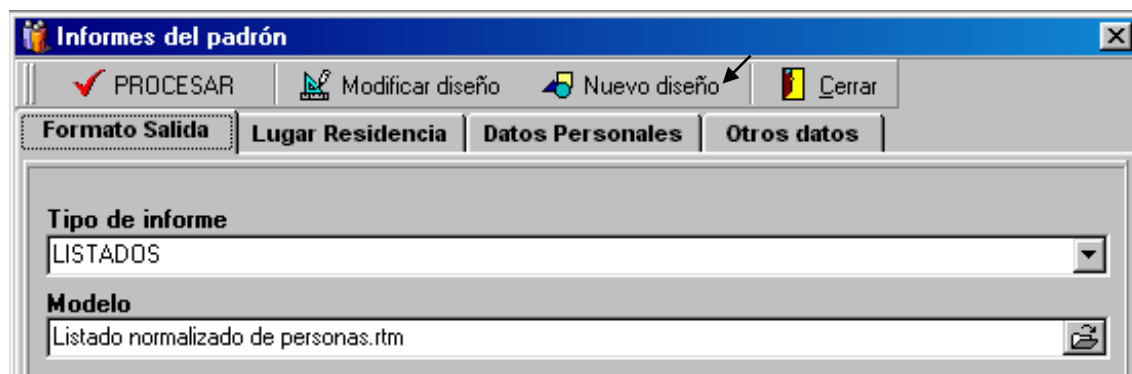

3. Haga un listado de pocos registros del modelo que elija. Por ejemplo filtre las personas del NIA 0 al 50 y pulse <Procesar>. De este modo, al crear el nuevo modelo de listado PODRA DISEÑARLO CON DATOS REALES Y VER SIMULTÁNEAMENTE EL RESULTADO FINAL.
4. Cierre la ventana donde se muestra el resultado del listado.
5. Pulse el botón <Nuevo diseño>. Por defecto, se entrega un modelo prediseñado, para que sirva a modo de plantilla y sólo tenga que adaptarlo a sus necesidades mediante el editor de informes que aparece en la pantalla.
6. Comience eligiendo un formato de página: tamaño papel, orientación, márgenes, etc.. pulsando el icono <Configuración de página>.

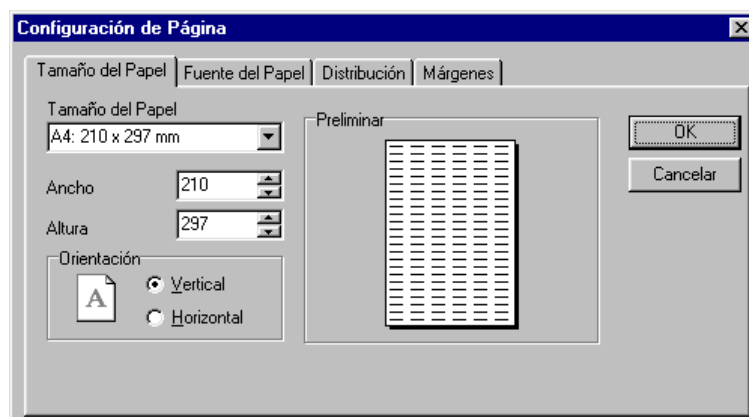
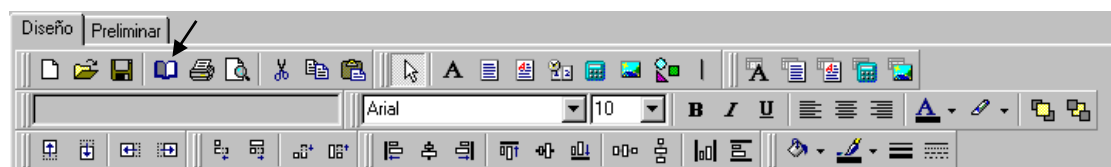

7. Elija las bandas que necesite: título, encabezamiento, detalle, pie y resumen, en el menú 'Reporte'.

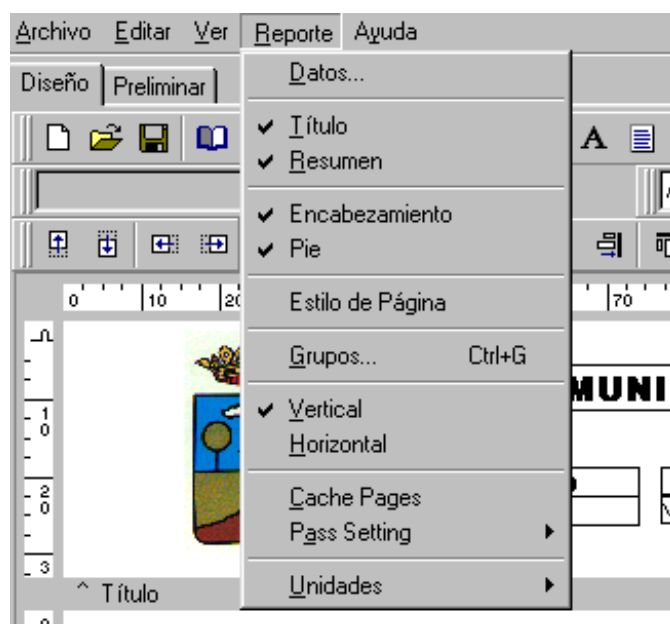

8. En la **BANDA TITULO** inserte los objetos que se indican a continuación, de modo que el resultado final sea similar al mostrado en la imagen.

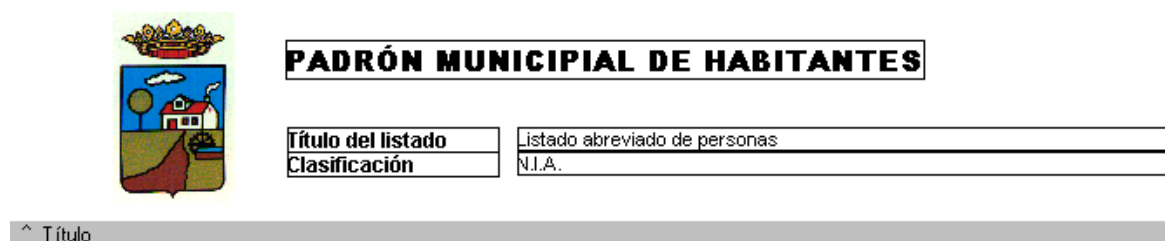

- 1 etiqueta de texto fijo con el contenido 'PADRÓN MUNICIPAL DE HABITANTES' con tipo de fuente 'Arial Black' negrita y tamaño 12, y otras dos etiquetas con el texto fijo 'Título del listado' y 'Clasificación'.

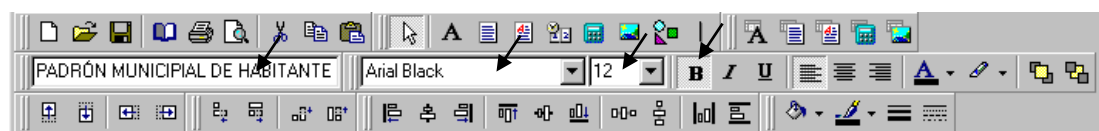

- 2 etiquetas de texto variable. A continuación en la barra de herramientas indique el tipo de variable, que puede ser de dos tipos:

**VariablesPadrón**, donde constan los campos de nombre, fecha nacimiento, etc.

**OtrasVariables**, donde constan las variables de tipo general, tales como Organismo, Alcalde, Cif, Domicilio, etc.

En la primera de las variables elija el tipo 'Otras variables' y en el nombre de la variables 'TITULOLIST' (Título dado opcionalmente al listado).

En la siguiente variable elija el tipo 'Otras variables' y en el nombre de la variable 'CLASIFLIST'. (Clasificación del listado).

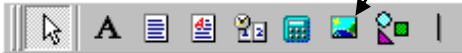

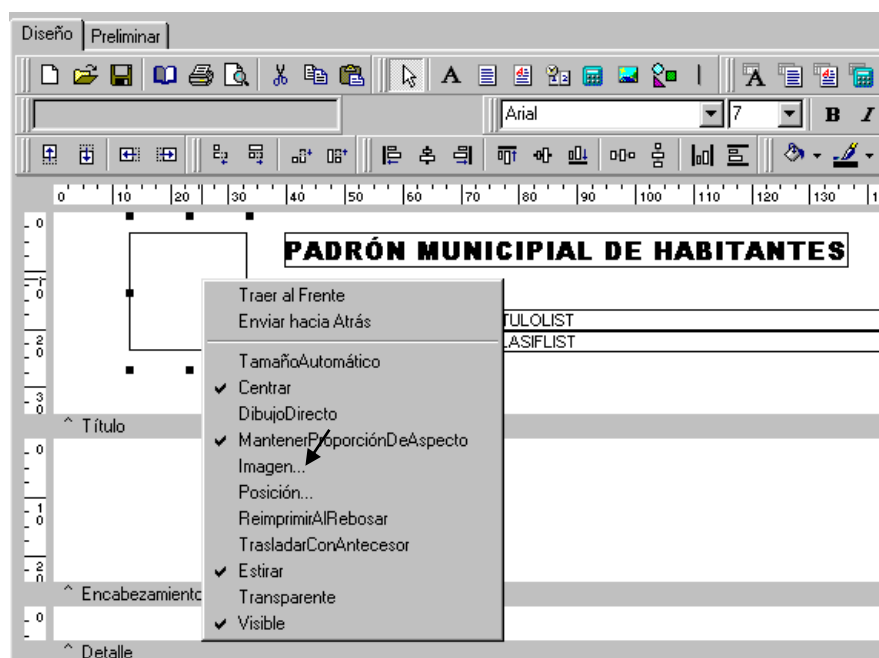
- 
 1 Imagen para insertar el escudo de su municipio (previamente escaneado). Para indicar el nombre del archivo que contiene la imagen seleccione éste objeto y pulse el botón derecho del ratón para elegir la opción 'Imagen' del menú.

A medida que diseña el formato de listado, pulse tan a menudo como lo necesite en la pestaña de vista <Preliminar> para ver como queda el modelo diseñado.

9. En la **BANDA ENCABEZAMIENTO** inserte los objetos que se indican a continuación, de modo que el resultado final sea similar al mostrado la imagen.

- 
 6 Etiquetas de texto fijo para indicar la cabecera de las variables que vamos a utilizar: N.I.A., APELLIDOS Y NOMBRE, T, DOCUMENTO L, F.NACMTO.
- 
 1 figura de tipo rectángulo con fondo amarillo para resaltar la cabecera. Para elegir la forma de la figura primero debe seleccionarla con el ratón y a continuación elegir la forma en la casilla que se habilita en la barra de herramientas.

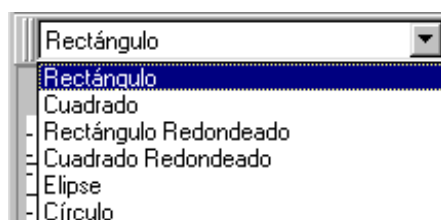

Redimensione el rectángulo al tamaño apropiado arrastrando con el ratón una de sus esquinas. Las etiquetas de texto quedarán solapadas por el rectángulo, por lo que debe seleccionarlo y pulsar el botón derecho del ratón, para elegir el menú 'Enviar al fondo'.

Para aplicar el color amarillo seleccione el botón de <color de relleno> existente en la barra de herramientas.

10. En la **BANDA DETALLE** inserte los objetos que se indican a continuación, de modo que el resultado final sea similar al mostrado la imagen.

-  6 Variables para visualizar el NIA, APELLIDOS Y NOMBRE, TIPO DE DOCUMENTO, LETRA y FECHA DE NACIMIENTO. Indique en tipo de variable 'VariablesPadron', siendo el nombre de las variables:

NIA: Número de Identificación del Ayuntamiento (expediente).

APEYNONBRE: apellidos y nombre del habitante.

CODTIPODOC: código del tipo de documento (Dni, pasaporte, tarjeta).

DNI: número del documento de identidad.

LDNI: letra del documento de identidad.

FECHANACI: fecha de nacimiento del habitante.

11. En la **BANDA PIE** inserte los objetos que se indican a continuación, de modo que el resultado final sea similar al mostrado la imagen.

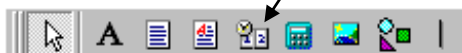
-  1 etiqueta de variables del sistema para colocar el número de página. Seleccione ésta variable para que el editor le permita elegir en la barra de herramientas uno de los formatos de página, en éste caso el denominado 'Descripción de número de página'.

12. En la **BANDA RESUMEN** inserte los objetos que se indican a continuación, de modo que el resultado final sea similar al mostrado la imagen.

MEJORADA DEL CAMPO, A 23 DE OCTUBRE DE 2000

Firmado

^ Resumen

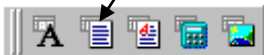
-  1 variable para visualizar la fecha. El tipo de variable es 'OtrasVariables', siendo el nombre de la variable 'FECHA'.

OtrasVariables FECHA

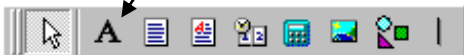
-  1 etiqueta con el texto fijo 'Firmado,'.

-  1 imagen para insertar la firma (previamente escaneada). Para indicar el nombre del archivo que contiene la firma, seleccione éste objeto y pulse el botón derecho del ratón para elegir la opción 'Imagen...' del menú.

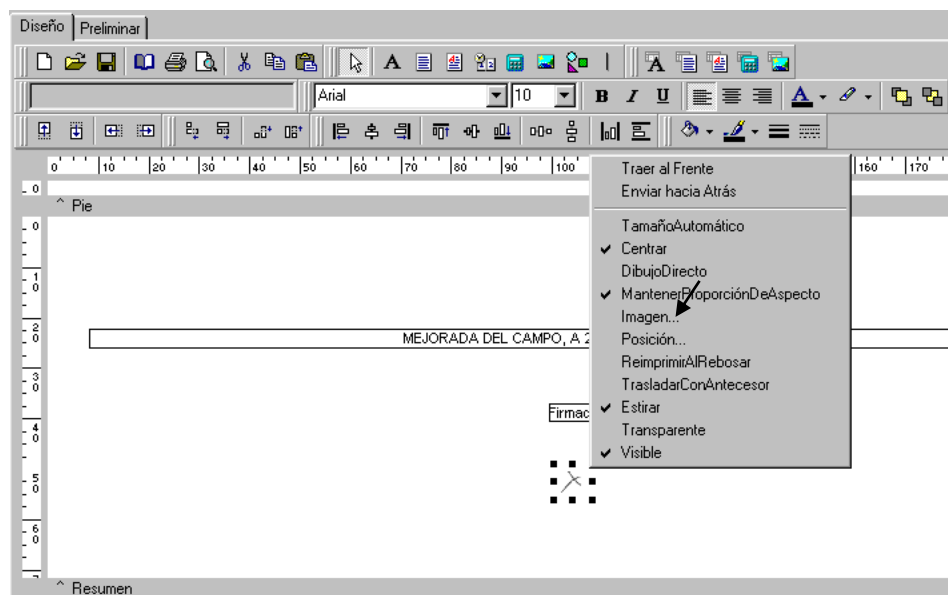

13. Una vez finalizado el nuevo modelo, guárdelo utilizando la opción del menú 'Archivo – Guardar como ...'. Asígnele un nombre descriptivo: 'Ejemplo de listado abreviado de personas'. A partir de ahora el nuevo listado puede ser utilizado o modificado cuando lo necesite, pues estará disponible cuando elija el modelo del listado.

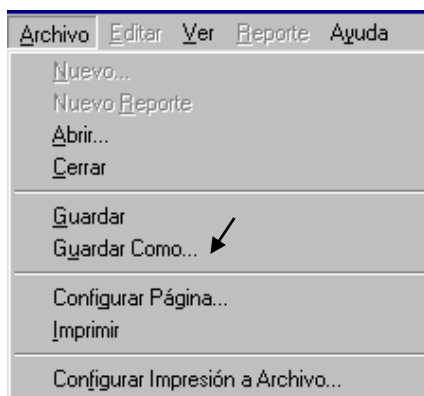

14. Para hacer un listado con el nuevo diseño, cierre el editor de informes, elija el modelo y pulse <Procesar>.
15. El resultado final del nuevo modelo de listado denominado 'Ejemplo de listado abreviado de personas' es el mostrado en la imagen.

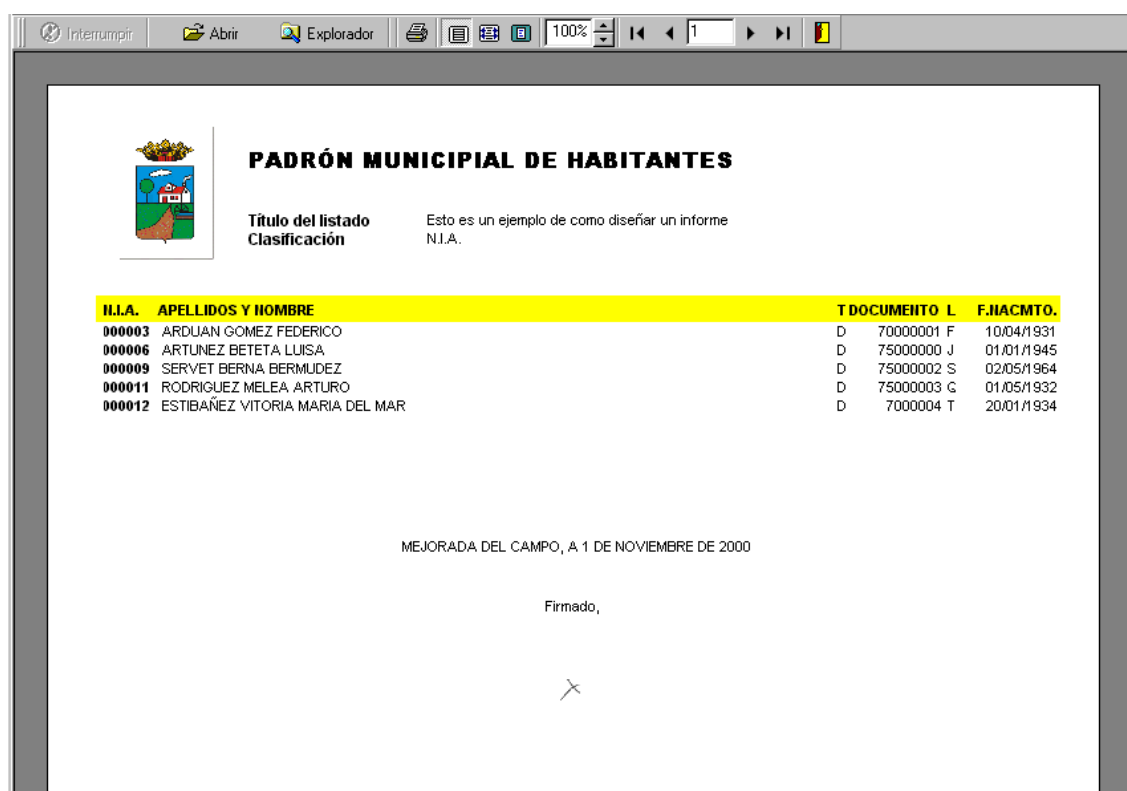

### 8.1.8. ¿ Cómo hacer paso a paso un informe de tipo listado con ayuda del asistente del editor?

A continuación se indica como diseñar un nuevo informe de tipo listado de padrón, con ayuda del asistente que incorpora el editor de informes. Del mismo modo puede realizar informes de vías, números, puertas, etc.

1. Entre la opción del menú 'Padrón habitantes – Informes del padrón ...'.
2. Elija el tipo de informe: LISTADOS.

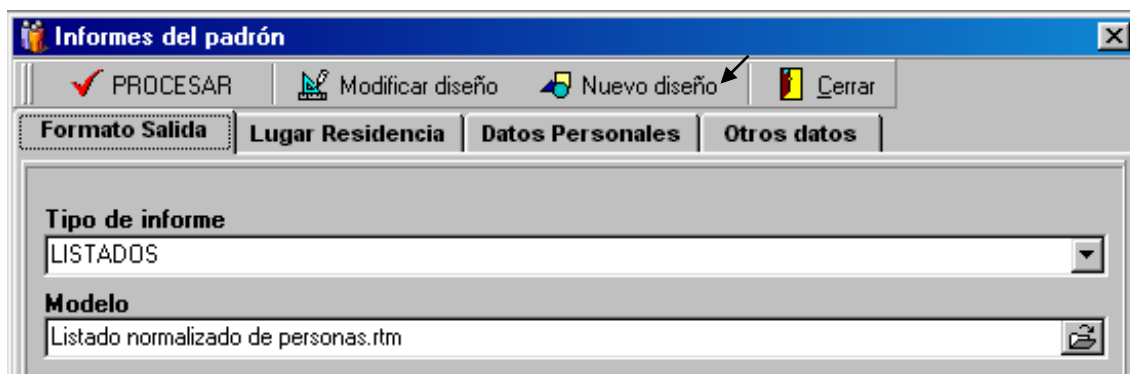

3. Haga un listado de pocos registros del modelo que elija. Por ejemplo filtre las personas del NIA 0 al 50 y pulse <Procesar>. De este modo, al crear el nuevo modelo de listado PODRA DISEÑARLO CON DATOS REALES Y VER SIMULTÁNEAMENTE EL RESULTADO FINAL.
4. Cierre la ventana donde se muestra el resultado del listado.
5. Pulse el botón <Nuevo diseño>. Por defecto, se entrega un modelo prediseñado, para que sirva a modo de plantilla, y sólo tenga que adaptarlo a sus necesidades mediante el editor de informes que aparece en la pantalla.
6. Puse en el botón <Nuevo informe> de la barra de herramientas del editor.

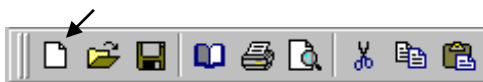

7. Se muestran dos posibilidades, utilizar el asistente para crear el informe o crear un nuevo informe en blanco. Elija la opción 'Asistente de Reporte' y pulse <OK> para abrir el asistente.

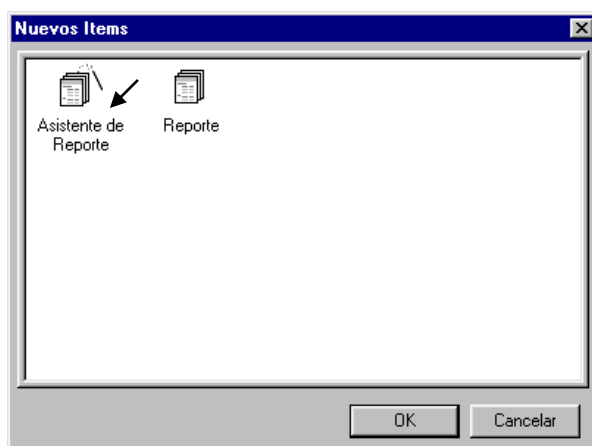

8. En la primera página del asistente debe elegir las variables que necesite incluir en el informe. Para elegir una variable primero debe seleccionarla en la lista que figura en el lado izquierdo, y después pasarla a la lista de variables que aparece en el lado derecho pulsando el botón '>'.

9. Pulse el botón <Siguiete>. En la segunda página del asistente se muestran las variables elegidas en el punto anterior. También ofrece la posibilidad de formar agrupaciones según el valor de la variable que elija.

10. Pulse el botón <Siguiete>. En la tercera página del asistente puede indicar la forma de organizar el informe: variables agrupadas en forma vertical o tabular (columnas), la orientación de la página (vertical o horizontal), y la opción de ajustar el ancho de las variables para que quepan en la página. (Lógicamente si elige demasiadas variables no cabrán en el ancho de la página, por lo que una vez finalizado el asistente deberá organizarlas en más de una fila).

**Asistente de Reporte**

¿Cómo le gustaría organizar su reporte?

Customers

COMPANY	REGION	CITY	STATE
Action Club	Southwest	Sarasota	FL
Action Club	Southwest	Tampa	FL
Action Club	Southwest	San Jose	CA
Action Club	Southwest	Phoenix	AZ
Action Club	South	Dallas	TX
Action Club	South	Atlanta	GA
Action Club	South	El Paso	TX
Action Diver	Southwest	Charlotte	NC
Action Diver	Southwest	Miami	FL
Action Diver	Southwest	Columbia	SC
Action Diver	Southwest	Lexington	VA

Bosquejo

☐ Vertical

☒ Tabular

Orientación

☒ Vertical

☐ Horizontal

☒ Ajustar anchos de campo para que los campos encajen en la página.

Cancelar < Atrás Siguiente > Terminar

11. Pulse el botón <Siguiente>. En la cuarta página del asistente puede elegir uno de los estilos predefinidos por el editor de informes.

**Asistente de Reporte**

¿Cuál estilo desea?

Customers

COMPANY	REGION	CITY	STATE
Action Club	Southwest	Sarasota	FL
Action Club	Southwest	Tampa	FL
Action Club	Southwest	San Jose	CA
Action Club	Southwest	Phoenix	AZ
Action Club	South	Dallas	TX
Action Club	South	Atlanta	GA
Action Club	South	El Paso	TX
Action Diver	Southwest	Charlotte	NC
Action Diver	Southwest	Miami	FL
Action Diver	Southwest	Columbia	SC
Action Diver	Southwest	Lexington	VA

Negrita

Casual

Compacta

Corporativo

Formal

Gris Suave

Cancelar < Atrás Siguiente > Terminar

12. Pulse el botón <Siguiente>. En la quinta página del asistente se avisa que el informe está preparado, teniendo a continuación la opción de mostrar una vista previa del resultado o hacer modificaciones con el editor.

13. Pulse el botón <Terminar>. Dependiendo de la opción elegida en el punto anterior, se mostrará una vista previa del informe, o bien se cargará el informe en el editor para su modificación. La mejor opción será ésta última, pues dependiendo de sus necesidades deberá hacer algunos retoques, como cambiar el rótulo del título y cabeceras, etc.

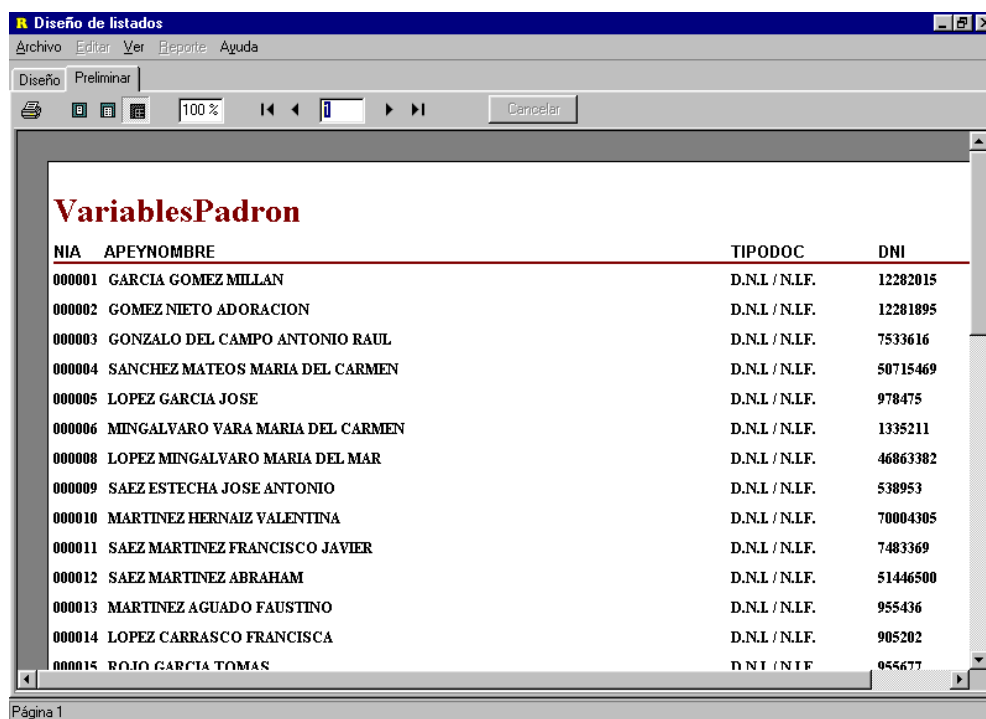

14. Por último, no olvide guardar el nuevo informe dándole un nombre descriptivo en la opción del menú del editor 'Archivo – Guardar como ...'.

### 8.1.9. ¿ Cómo modificar un modelo existente de cualquier tipo de informe ?

Todos los modelos existentes, sean del tipo que sean (listados de personas, certificados, etiquetas, listados de vías, números, puertas, etc.) se modifican siempre de la misma forma. A continuación se detalla a modo de ejemplo, los pasos a seguir para modificar el modelo de informe de padrón denominado 'Listado reducido de personas.rtm'.

1. Abra la ventana de informes de padrón situada en el menú 'PADRON DE HABITANTES – INFORMES DEL PADRÓN ...'.
2. Elija el tipo de informe: LISTADOS.
3. En modelo seleccione 'Listado reducido de personas.rtm'.

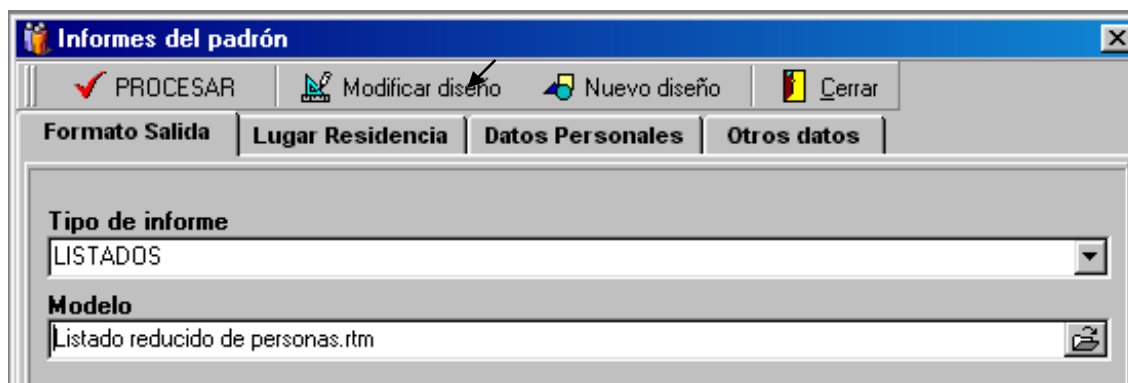

4. Haga un listado de pocos registros del modelo de informe elegido en el punto anterior, por ejemplo filtre las personas del NIA 0 al 50 y pulse <Procesar>. De este modo, al modificar el modelo PODRA DISEÑARLO CON DATOS REALES Y VER SIMULTÁNEAMENTE EL RESULTADO FINAL.
  5. Cierre la ventana donde se muestra el resultado del listado.
  6. Pulse el botón <Modificar diseño>. A continuación se abre el editor de informes para que realice las modificaciones que desee. Para más detalles acerca del editor de informes y de su funcionamiento, consulte los puntos: '¿ Cómo utilizar el editor de informes ?', '¿ Cómo hacer paso a paso un informe de tipo listado ?' y '¿ Cómo diseñar un modelo de certificado con MS-Word ?'.
  7. Una vez modificado el modelo, guárdelo utilizando la opción del menú 'Archivo – Guardar ...'. Si desea guardarlo con un nuevo nombre para no modificar el modelo actual, utilice la opción del menú 'Archivo – Guardar como ...'.
- ATENCIÓN: si modifica los formatos entregados con la aplicación, no los guarde con el mismo nombre, pues si en futuras versiones de la aplicación se actualizan los modelos perderá sus modificaciones, por lo que la solución es asignar un nuevo nombre al modelo que modifique mediante la opción del menú 'Archivo – Guardar como ...'.**
8. Para hacer un listado con el modelo modificado, cierre el editor de informes, elija el modelo y pulse <Procesar>.

### 8.1.10. ¿ Cómo obtener cualquier tipo de informe en formato PDF ?

1. Abra la ventana de informes de padrón situada en el menú 'PADRON DE HABITANTES – INFORMES DEL PADRÓN ...'.
2. Por ejemplo, elija el tipo de informe: LISTADOS.
3. Elija un modelo. Para el ejemplo 'Listado reducido de personas.rtm'.
4. En 'Salida por' seleccione 'Guardar en disco'.

**Informes del padrón**

✓ PROCESAR    Modificar diseño    Nuevo diseño    Cerrar

**Formato Salida**    **Lugar Residencia**    **Datos Personales**    **Otros datos**

**Tipo de informe** Procesar con los datos obtenidos en el informe anterior ☐  
LISTADOS

**Modelo**  
Listado reducido de personas.rtm

Aplicar a:  
☒ Padrón  
☐ Movimientos

Salida por:  
☐ Vista previa  
☐ Impresora  
☒ Guardar en disco

**Clasificado por**  
N.I.A.

**Título del informe**

5. Pulse <Procesar> para generar el informe.
6. A continuación aparece la ventana de condiciones de impresión. Marque la opción 'Imprimir a un archivo'.
7. En tipo elija: 'PDF File'.
8. En ubicación indique la carpeta y nombre del archivo, en el ejemplo 'Informe.pdf' en la carpeta predeterminada de padrón.

**Imprimir**

**Impresora**  
Nombre: HP LaserJet 6L       Propiedades  
Tipo: HP LaserJet 6L  
Ubicación:

**Intervalo de Páginas**  
☒ Todas  
☐ Página actual  
☐ Páginas:   
Escriba números de página y/o intervalos separados por comas. Ejemplo, 1,3,5-12

**Copias**  
Número de copias: 1  
 ☒ Intercalar

Imprimir: El intervalo

☒ Imprimir a un Archivo  
Tipo: PDF File  
Ubicación: D:\apps\WPADRON\SPPOOL\PADCAL\Informe.pdf

Aceptar    Cancelar

9. Pulse el botón <Aceptar> para generar el informe en formato 'PDF'.
10. Si desea visualizar el informe generado, puede hacerlo desde el explorador de Windows, o si lo guardo en la carpeta predeterminada del padrón para guardar los informes generados por disco, desde la opción de 'gestor de informes generados por disco'.

### 8.1.11. ¿ Cómo exportar los datos del informe a un archivo de texto ?

A partir de un informe es posible generar un archivo ascii que pueda ser exportado a otras aplicaciones como MS Excel, MS Access, etc. siguiendo estos pasos:

1. Abra la ventana de informes de padrón situada en el menú 'PADRON DE HABITANTES – INFORMES DEL PADRÓN ...'.
2. Elija el tipo de informe: LISTADOS.
3. En modelo, por ejemplo, seleccione 'Listado reducido de personas.rtm'.

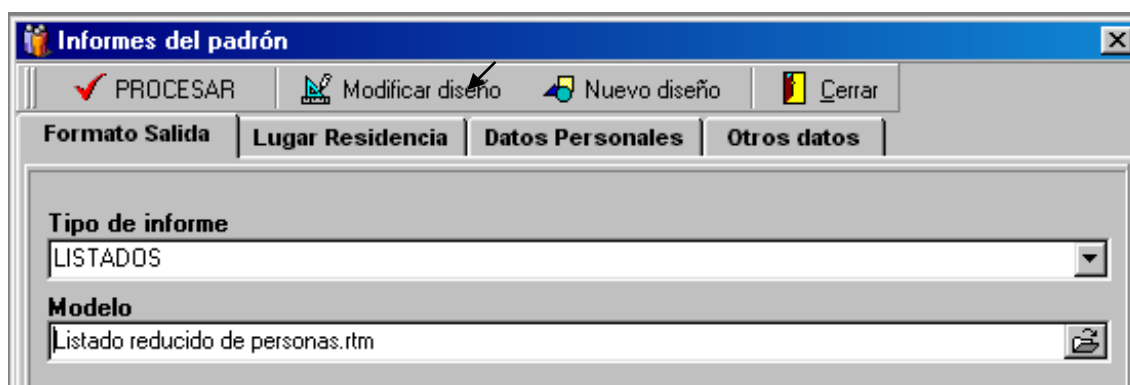

4. Haga un listado de pocos registros del modelo de informe elegido en el punto anterior, por ejemplo filtre las personas del NIA 0 al 50 y pulse <Procesar>. De este modo, al modificar el modelo PODRA DISEÑARLO CON DATOS REALES Y VER SIMULTÁNEAMENTE EL RESULTADO FINAL.
5. Pulse el botón <Modificar diseño>. A continuación se abre el editor que permite diseñar el informe.
6. Abra el menú 'Archivo – configurar imprimir a archivo ...'.
7. En la ventana 'configurar imprimir a archivo' debe indicar:
8. **Nombre de archivo:** no indique nada, pues el nombre se pedirá cuando genere el informe.
9. **Tipo de archivo:** se recomienda 'delimitado por comas', pues su importación en aplicaciones como MS Excel es prácticamente directa.
10. **Bandas:** indique la banda/s de la que desea obtener los datos en el fichero ascii. Normalmente sólo debe utilizar la banda 'DETALLE', que es la zona del informe donde se muestran los datos.
11. **Controles utilizables:** elija los controles/campos que necesite en el fichero. Puede seleccionar todos pulsando en el botón '>>' o uno a uno en el botón '>'. La lista de '**controles seleccionados**' puede ser clasificada según sus necesidades, pulsando los botones de desplazar el control/campo arriba – abajo.

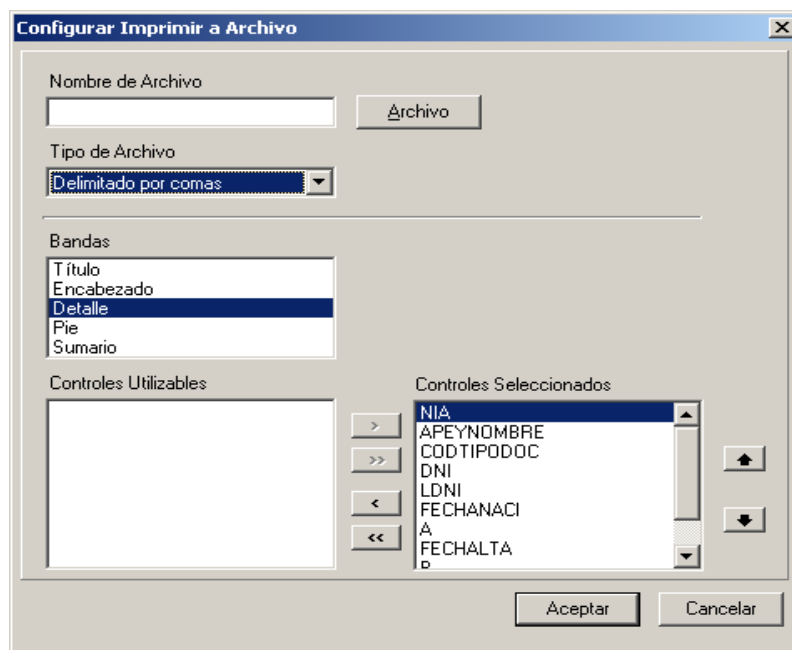

El nombre de los controles/campos que aparece en la lista anterior de 'Controles utilizables', generalmente se identifican como 'DBText<xx>' u otros nombres similares. Por este motivo es recomendable renombrar estos controles antes de utilizarlos, de modo que su nombre indique a la vez su contenido, y así sea fácil identificarlos:

- Maque la opción 'Árbol de informe' situada en el menú 'Ver – Barra de herramientas'
- Aparece una ventana con la relación de todos los controles del informe. Ignorar todos salvo los que nos interesan, es decir, los que figuran en la banda 'Detalle'.

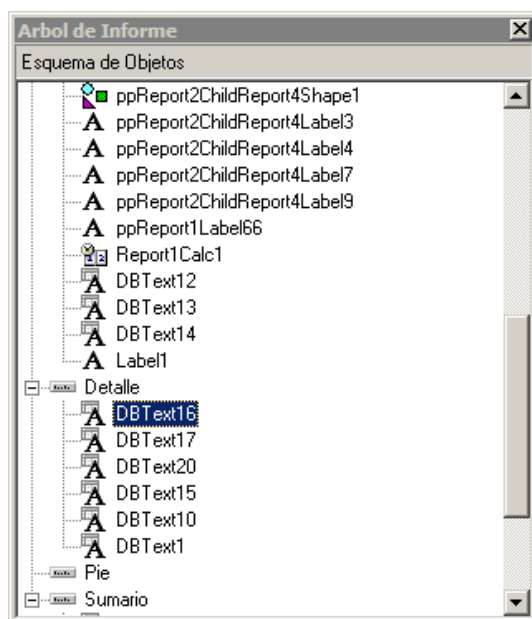

- Seleccione el primer control que aparece en la banda detalle del informe, en nuestro ejemplo 'DBText16'. Al pulsarlo se selecciona automáticamente éste control en la banda detalle del informe y se muestra el nombre de la variable a la que pertenece el control en la barra de herramientas.
- Pulse el botón derecho del ratón y elija 'renombrar' para escribir un nombre más descriptivo, por ejemplo, el nombre de la variable a la que pertenece ese control, en nuestro ejemplo 'NIA'.

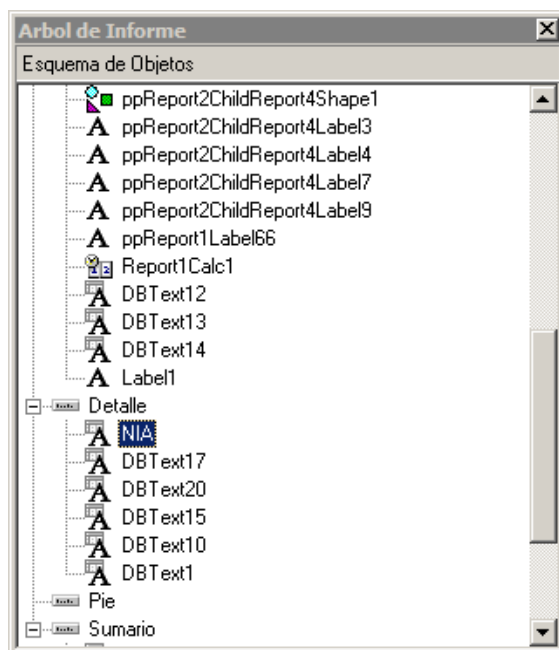

- Repita ésta operación con los demás controles que aparecen en la banda 'Detalle'.

12. Pulse el botón <aceptar>.
13. Una vez hechas las modificaciones guárdelas utilizando el menú 'Archivo – Guardar ...'.
14. Cierre el editor de informes.

**Para generar el fichero ascii en vez del informe habitual siga estos pasos:**

11. Abra la ventana de informes de padrón situada en el menú 'PADRON DE HABITANTES – INFORMES DEL PADRÓN ...'.
12. Elija el tipo de informe: LISTADOS.
13. En modelo seleccione 'Listado reducido de personas.rtm'.
14. En 'Salida por' seleccione 'Guardar en disco'.

**Informes del padrón**

✓ PROCESAR    Modificar diseño    Nuevo diseño    Cerrar

**Formato Salida**    **Lugar Residencia**    **Datos Personales**    **Otros datos**

**Tipo de informe**    Procesar con los datos obtenidos en el informe anterior ☐

LISTADOS

**Modelo**

Listado reducido de personas.rtm

Aplicar a:

☒ Padrón

☐ Movimientos

Salida por:

☐ Vista previa

☐ Impresora

☒ Guardar en disco

**Clasificado por**

N.I.A.

**Título del informe**

15. Haga un listado de pocos registros del modelo de informe elegido en el punto anterior, por ejemplo filtre las personas del NIA 0 al 50 y pulse <Procesar>.
16. A continuación aparece la ventana de condiciones de impresión.
17. Marque la opción 'Imprimir a un archivo'.
18. Tipo: 'Archivo de texto'.
19. Ubicación: indique donde desea guardar el fichero y el nombre, en el ejemplo 'prueba.txt'.

**Imprimir**

Impresora:

Nombre: HP LaserJet 6L    Propiedades

Tipo: HP LaserJet 6L

Ubicación:

Intervalo de Páginas:

☒ Todas

☐ Página actual

☐ Páginas:

Escriba números de página y/o intervalos separados por comas. Ejemplo, 1,3,5-12

Copias:

Número de copias: 1

☒ Intercalar

Imprimir: El intervalo

☒ Imprimir a un Archivo

Tipo: Archivo de Texto

Ubicación: C:\WPADRON\SPPOOL\PADCAL\Prueba.txt

Aceptar    Cancelar

20. Pulse el botón <Aceptar> para generar el fichero ascii.

### 8.1.12. Lista alfabética de variables comunes a todos los informes de la aplicación

Las variables agrupadas bajo la denominación de 'Otras variables' son comunes a todos los informes de la aplicación.

<b>ALCACAR</b>	Cargo del Alcalde
<b>ALCALDE</b>	Nombre del Alcalde
<b>ALCALDESX</b>	Sexo del Alcalde para personalizar tratamiento en cartas e informes
<b>AÑOL</b>	Año del sistema en letra
<b>CARGOUSUARIO</b>	Cargo del usuario que accede a la aplicación
<b>CLASIFLIST</b>	Orden de clasificación del listado
<b>CODMNORMMUNI</b>	Código del municipio en formato MMM
<b>CODORMUNI</b>	Código completo del municipio en formato PPMMD
<b>CODPRORMUNI</b>	Código provincia del municipio en formato PP
<b>COMUNIDAD</b>	Nombre de la comunidad autónoma
<b>DIA</b>	Día de la semana del sistema en letra
<b>DIAL</b>	Día del sistema en letra
<b>DNIUSUARIO</b>	Documento identidad del usuario que accede a la aplicación
<b>EMITIDOPOR</b>	Nombre del usuario que emite el listado
<b>ESCUDO_INFORMES</b>	Obtiene el escudo del Ayuntamiento localizado en el archivo denominado "escudo_informes.bmp", situado en la carpeta "...wpadron" de arranque de la aplicación
<b>FECHA</b>	Municipio y fecha completa del sistema en formato letra, Ejemplo: Mejorada del Campo a 01 de Marzo de 2001.
<b>FUNCIOCAR</b>	Cargo del Funcionario
<b>FUNCIONARIO</b>	Nombre del Funcionario
<b>FUNCIONARIOSX</b>	Sexo del Funcionario para personalizar tratamiento en cartas e informes
<b>HORA</b>	Hora completa del sistema en formato HH:MM:SS
<b>HORAS</b>	Hora del sistema en formato HH
<b>HOY</b>	Fecha completa del sistema en formato letra, Ejemplo: 01 de Marzo de 2001.
<b>MES</b>	Mes del sistema en letra
<b>MINUTOS</b>	Minutos del sistema en formato MM
<b>NOMBREUSUARIO</b>	Nombre completo del usuario que accede a la aplicación
<b>NOMTEXTO</b>	Nombre del formato de listado.
<b>NUMAÑO</b>	Año del sistema en formato AAAA
<b>NUMDIA</b>	Día del sistema en formato DD
<b>NUMNES</b>	Número de mes en formato MM
<b>NUMV</b>	Número de registros impresos en los informes de vías
<b>NUMN</b>	Número de registros impresos en los informes de números
<b>NUMP</b>	Número de registros impresos en los informes de puertas
<b>ORGCIF</b>	Cédula de identificación fiscal del Organismo
<b>ORGDIR</b>	Lugar donde está situado el Organismo
<b>ORGEMAIL</b>	Dirección de correo electrónico del Organismo
<b>ORGFAX</b>	Fax del Organismo
<b>ORMUNI</b>	Municipio a que pertenece el Organismo
<b>ORGPOST</b>	Código Postal del Organismo.
<b>ORGPROV</b>	Provincia a que pertenece el Organismo
<b>ORGTELEFONO</b>	Teléfono del Organismo
<b>ORGTRATO</b>	Tratamiento del Organismo (Excelentísimo, etc.)
<b>ORGWEB</b>	Página web del Organismo
<b>REGISTROS</b>	Número de registros impresos en los informes de padrón
<b>SECRECAR</b>	Cargo del Secretario
<b>SECRETARIO</b>	Nombre del Secretario
<b>SECRETARIOSX</b>	Sexo del Secretario para personalizar tratamiento en cartas e informes
<b>SEGUNDOS</b>	Segundos del sistema en formato SS
<b>TITULOLIST</b>	Título del listado

### 8.1.13. Lista alfabética de variables disponibles en los informes de padrón y certificados

VARIABLES COMUNES A LOS INFORMES DE PADRÓN Y CERTIFICADOS	
<b>A</b>	Código de causa de alta

<b>APEYNOMBRE</b>	Apellidos y nombre
<b>APEYNOMBREINI</b>	Apellidos y nombre. Si menores de edad sólo se muestran las iniciales y fecha de nacimiento
<b>APE1</b>	Apellido primero
<b>APE2</b>	Apellido segundo
<b>AUTORIZA</b>	Autorizamos a los mayores de edad empadronados en esta hoja para comunicar al Ayuntamiento las futuras variaciones de nuestros datos y para obtener certificaciones o volantes de empadronamientos de empadronamiento
<b>B</b>	Código de causa de baja
<b>BLOQUE</b>	Bloque
<b>CALIF</b>	Calificador del número
<b>CAUSAALTA</b>	Literal de la causa de alta
<b>CAUSABAJA</b>	Literal de la causa de baja
<b>CODESTUDIOS</b>	Código de estudios
<b>CODMUDES</b>	Código del municipio, país o consulado de destino
<b>CODMUNACI</b>	Código del municipio o país de nacimiento
<b>CODMUPRO</b>	Código del municipio, país o consulado de procedencia
<b>CODNAC</b>	Código de la nacionalidad
<b>CODPOST</b>	Código postal
<b>CODPSVIA</b>	Código de pseudovía
<b>CODVIA</b>	Código de vía Ayuntamiento
<b>CODVIA_INE</b>	Código de vía I.N.E.
<b>CODSEXO</b>	Código de sexo
<b>CODTHOJA</b>	Código de tipo de hoja
<b>CODTIPOCOL</b>	Código de tipo de colectivo
<b>CODTIPODOC</b>	Código de tipo de documento de identidad
<b>CODTIPONUM</b>	Código de tipo de numeración
<b>COLECTIVO</b>	Literal del colectivo
<b>DISTRITO</b>	Distrito
<b>DNI</b>	Número de documento de identidad
<b>DOMICILIO</b>	Domicilio completo
<b>DOMICILIOABR</b>	Domicilio completo con abreviaciones
<b>DON</b>	Tratamiento 'Don' o 'Doña' según sexo
<b>DONABR</b>	Tratamiento en abreviatura 'D.' o 'Dª.' según sexo
<b>DTSECHOJA</b>	Distrito+sección+hoja de inscripción padronal, para utilizarla por ejemplo, en los certificados hechos en Word utilizando un tipo de font de código de barras.
<b>EDAD</b>	Edad en número
<b>EDADL</b>	Edad en letra
<b>EDIFICIO</b>	Edificio
<b>EMAIL</b>	Dirección de correo electrónico
<b>ENTIDAD</b>	Entidad
<b>ENTIDADC</b>	Nombre corto de la entidad
<b>ENTIDADL</b>	Nombre largo de la entidad
<b>ENTIDAD_SDC</b>	Código de entidad sin dígito de control
<b>ESCALERA</b>	Escalera
<b>ESTUDIOS</b>	Literal estudios
<b>ETI_DOMI_1</b>	1ª línea del domicilio para etiquetas
<b>ETI_DOMI_2</b>	2ª línea del domicilio para etiquetas
<b>FCONCESIONRP</b>	Fecha concesión residencia permanente
<b>FECHAALTA</b>	Fecha de la causa de alta
<b>FECHABAJA</b>	Fecha de la causa de baja
<b>FECHACADU</b>	Fecha de caducidad de las inscripciones padronales de los extranjeros no comunitarios sin autorización de residencia permanente que no sean renovadas cada dos años.
<b>FECHAMOD</b>	Fecha de la última modificación
<b>FECHANACI</b>	Fecha de nacimiento
<b>FIFECHACADU</b>	Fichero de intercambio en el que se comunicó la fecha de caducidad de las inscripciones padronales de los extranjeros no comunitarios sin autorización de residencia permanente que no sean renovadas cada dos años.
<b>FNOTIFINE</b>	Fecha de notificación del movimiento al I.N.E. (Sólo tiene contenido si el informe se aplica a movimientos).
<b>FPERDIDARP</b>	Fecha pérdida residencia permanente

<b>GENERO</b>	Añade terminación en 'a' o en 'o' según sexo del habitante
<b>HMT</b>	Hectómetro HHH
<b>HOJA</b>	Número de hoja padronal
<b>INE_CAUV</b>	Indica la causa del movimiento, gestión o error comunicado por el Ine en el fichero de intercambio especificado en condición especial nº 2
<b>INE_CVAR</b>	Indica si el movimiento, gestión o error comunicado por el Ine en el fichero de intercambio especificado en condición especial nº 2, se refiere a un movimiento por alta, baja o modificación
<b>INE_FICHERO</b>	Nombre del fichero de intercambio remitido por el Ine
<b>INE_FVAR</b>	Fecha del movimiento, gestión o error comunicada por el Ine en el fichero de intercambio especificado en condición especial nº 2
<b>INE_NUMINC</b>	Número de incidencia/gestión Ine
<b>INE_NUMINC_DESC</b>	Descripción del número de incidencia/gestión Ine
<b>KMT</b>	Kilómetro
<b>LDNI</b>	Letra del documento de identidad
<b>LLEGADA</b>	Año de llegada
<b>MANZANA</b>	Manzana
<b>MESA</b>	Mesa electoral
<b>MOTIVO_OM_II</b>	Motivo alta por omisión o motivo baja por inclusión indebida. (Sólo tiene contenido si el informe se aplica a movimientos).
<b>MUDES</b>	Literal del municipio de destino
<b>MUNACI</b>	Literal del municipio de nacimiento
<b>MUPRO</b>	Literal del municipio de procedencia
<b>NACION</b>	Literal del la nacionalidad
<b>NIA</b>	Número Identificación del Ayuntamiento
<b>NIE</b>	Número Identificación Electoral
<b>NOMBRE</b>	Nombre
<b>NOMBREYAPE</b>	Nombre y apellidos
<b>NOMBREYAPEINI</b>	Nombre y apellidos. Si menores de edad sólo se muestran las iniciales y fecha de nacimiento
<b>NOTAS</b>	Notas de la persona
<b>NUCLEO</b>	Núcleo
<b>NUCLEOC</b>	Nombre corto del núcleo
<b>NUCLEOL</b>	Nombre largo del núcleo
<b>NUMERO</b>	Número de la vía
<b>OBSERVAC</b>	Campo de OBSERVACIONES del habitante
<b>ORDHOJA</b>	Orden dentro de la hoja padronal
<b>PARTAPE1</b>	Partícula del primer apellido
<b>PARTAPE2</b>	Partícula del segundo apellido
<b>PARTVIA</b>	Partícula de la vía
<b>PISO</b>	Piso
<b>PORTAL</b>	Portal
<b>PRNACI</b>	Literal de la provincia de nacimiento
<b>PSVIA</b>	Nombre de la pseudovía
<b>PUERTA</b>	Puerta
<b>REGFH</b>	Fecha y hora registro Ayuntamiento
<b>REGNUM</b>	Nº registro Ayuntamiento
<b>REEMP</b>	Indica si el habitante ha sido reempadronado
<b>SECCION</b>	Sección
<b>SECTOR</b>	Sector
<b>SECTORL</b>	Nombre del sector
<b>SEXO</b>	Literal del sexo
<b>TELEFONO</b>	Teléfono
<b>TIPODOC</b>	Literal del tipo de documento de identidad
<b>TIPOHOJA</b>	Literal del tipo de hoja padronal
<b>TIPONUMERO</b>	Literal del tipo de numeración
<b>TIPOVIA</b>	Tipo de vía
<b>USUMOD</b>	Usuario que hizo la última modificación
<b>VIAC</b>	Nombre corto de la vía
<b>VIAL</b>	Nombre largo de la vía

### VARIABLES SÓLO DISPONIBLES PARA CERTIFICADOS

<b>ALTASENHOJA</b>	Número total de habitantes en situación de alta en la hoja padronal
<b>CIP_1 a CIP_15</b>	Detalle de las personas incluidas en el certificado, con un máximo de 15 personas.

#### 8.1.14. Lista alfabética de variables disponibles en los informes de evolución de población

### 8.1.15. Lista alfabética de variables disponibles en los informes de vías, números y puertas

## VARIABLES PARA INFORMES DE NÚMEROS

NUME_CALI	Calificador del número
NUME_CPOS	Código postal
NUME_DIST	Distrito
NUME_EDIF	Edificio
NUME_ENTI	Entidad
NUME_ENTIC	Nombre corto de la entidad
NUME_ENTIL	Nombre largo de la entidad
NUME_FECHAMOD	Fecha de la última modificación
NUME_IND	Índice de situación
NUME_MANZ	Manzana
NUME_NOMB	Código del tipo de numeración
NUME_NOMBL	Literal del tipo de numeración
NUME_NUCL	Núcleo
NUME_NUCLC	Nombre corto del núcleo
NUME_NUCLL	Nombre largo del núcleo
NUME_NUME	Número de la vía
NUME_PLAC	Tiene placa
NUME_REFC	Referencia catastral
NUME_SECC	Sección
NUME_SECT	Sector
NUME_SECTL	Nombre del sector
NUME_TACC	Código de tipo de acceso
NUME_TACCL	Literal de tipo de acceso
NUME_TAPP	Código de tipo de portal
NUME_TAPPL	Literal de tipo de portal
NUME_USUMOD	Usuario que hizo la última modificación

### VARIABLES PARA INFORMES DE PUERTAS

PU_ACTI	Código frecuencia de uso
PU_ACTIL	Literal frecuencia de uso
PU_BLOQ	Bloque
PU_CACT	Código de actividad del local
PU_CACTL	Literal de la actividad del local
PU_CLIT	Descripción de la puerta
PU_EPIG	Código del epígrafe (Impuesto de Actividades Económicas)
PU_EPIGL	Literal del epígrafe (Impuesto de Actividades Económicas)
PU_ESCA	Escalera
PU_FACT	Fecha de actualización
PU_FALT	Fecha de alta
PU_FBAJ	Fecha de baja
PU_FECHAMOD	Fecha de la última modificación
PU_LOCC	Local de la puerta (6 últimos dígitos de la referencia catastral)
PU_PISO	Piso
PU_PORT	Portal
PU_PUER	Puerta
PU_RAMA	Código Nacional de Actividades Económicas (CNAE)
PU_RAMAL	Literal del código Nacional de Actividades Económicas (CNAE)
PU_REFC	Referencia catastral de la puerta
PU_TLOC	Código del uso de la puerta
PU_TLOCL	Literal del uso de la puerta
PU_USUMOD	Usuario que hizo la última modificación

#### 8.1.16. Lista alfabética de variables disponibles en los informes de tramos

VIA_CLAS	Clase de vía
VIA_CLASL	Literal de la clase de vía
VIA_CODI	Código vía del Ayuntamiento
VIA_INE	Código vía del INE
VIA_LITC	Nombre corto de la vía
VIA_LITE	Nombre largo de la vía
VIA_MUNI	Municipio
VIA_PART	Partícula de la vía
VIA_TVIA	Tipo de vía

NUME_CALI1	Calificador 'desde' impares
NUME_CALI2	Calificador 'hasta' impares
NUME_CALIP1	Calificador 'desde' pares
NUME_CALIP2	Calificador 'hasta' pares
NUME_CPOS	Código postal
NUME_DIST	Distrito
NUME_ENTI	Entidad
NUME_ENTIC	Nombre entidad corto
NUME_ENTIL	Nombre entidad largo
NUME_MANZ	Manzana
NUME_NOMB	Código de tipo de numeración
NUME_NOMBL	Literal de tipo de numeración
NUME_NUCL	Núcleo
NUME_NUCLC	Nombre corto del núcleo
NUME_NUCLL	Nombre largo del núcleo
NUME_NUMEI1	Número 'desde' impar
NUME_NUMEI2	Número 'hasta' impar
NUME_NUMEP1	Número 'desde' par
NUME_NUMEP2	Número 'hasta' par
NUME_SECC	Sección
NUME_SECT	Sector
NUME_SECTL	Nombre del sector

### 8.1.17. Lista alfabética de variables disponibles en los informes de entidades, núcleos y sectores

ENT_ENTI	Código de la entidad
ENT_NUCL	Código del núcleo
ENT_SECT	Código del sector
ENT_NOME	Nombre corto de la entidad
ENT_NOMEL	Nombre largo de la entidad
ENT_NOMN	Nombre corto del núcleo
ENT_NOMNL	Nombre largo del núcleo
ENT_NOMS	Nombre del sector
FECHAMOD	Fecha de la última modificación
USUMOD	Usuario que hizo la última modificación

### 8.1.18. Lista alfabética de variables disponibles en los informes de distritos, secciones y manzanas

DIS_DIST	Distrito
DIS_SECC	Sección
DIS_MANZ	Manzana
FECHAMOD	Fecha de la última modificación
USUMOD	Usuario que hizo la última modificación

### 8.1.19. Lista alfabética de variables disponibles en los informes de municipios, naciones y consulados

CODIGO	Código del municipio, nación o consulado
CODPAIS	Código del país al que pertenece el consulado
MUNICIPIO	Nombre del municipio, nación o consulado
PROVINCIA	Provincia si es municipio o país si es consulado

### 8.1.20. Lista alfabética de variables disponibles en los informes de certificados emitidos

APEYNOMBRE	Apellidos y nombre del habitante al que pertenece el certificado
DIRECCION	Dirección del habitante al que pertenece el certificado

<b>FECHA</b>	Fecha y hora de emisión del certificado
<b>MOTIVO</b>	Motivo del certificado
<b>NIA</b>	NIA del habitante al que pertenece el certificado
<b>NOMTEXTO</b>	Nombre del certificado emitido
<b>OBSERVA1</b>	Primera línea de observaciones del certificado
<b>OBSERVA2</b>	Segunda línea de observaciones del certificado
<b>OBSERVA3</b>	Tercera línea de observaciones del certificado
<b>USUARIO</b>	Nombre del usuario que emite el certificado
<b>TOTALCERT</b>	Número total de certificados (sólo para estadísticas)
<b>IDENTIFICADOR</b>	Código alfanumérico de 20 dígitos alfanuméricos para identificar el certificado. Útil también para validar un certificado emitido.

### MANTENIMIENTO DE FICHEROS (sólo para base de datos Paradox)

#### 8.1.21. ¿ Cómo hacer el mantenimiento de ficheros ?

La aplicación de mantenimiento de ficheros está situada en el menú de Windows 'Inicio – Programas - Aplicaciones de padrón – Mantenimiento de padrón'.

El mantenimiento de ficheros debe ser procesado al menos una vez por semana, y sirve para mantener los ficheros y sus índices actualizados.

Otras ocasiones en la que debe procesar el mantenimiento de ficheros es cuando el ordenador es apagado repentinamente por un corte de luz, etc. ya que puede dañar los índices.

Si recupera una copia de seguridad hecha con la opción de tipo de copia 'mínima', debe hacer a continuación el mantenimiento de ficheros, ya que ese tipo de copia, con el objeto de minimizar su tamaño, no incluye índices.

Para realizar el mantenimiento siga estos pasos:

1. Si trabaja con varias entidades, elija una entidad.
2. Seleccione los ficheros en los que desea hacer el mantenimiento, que normalmente serán todos.
3. Pulse el botón <Procesar>.

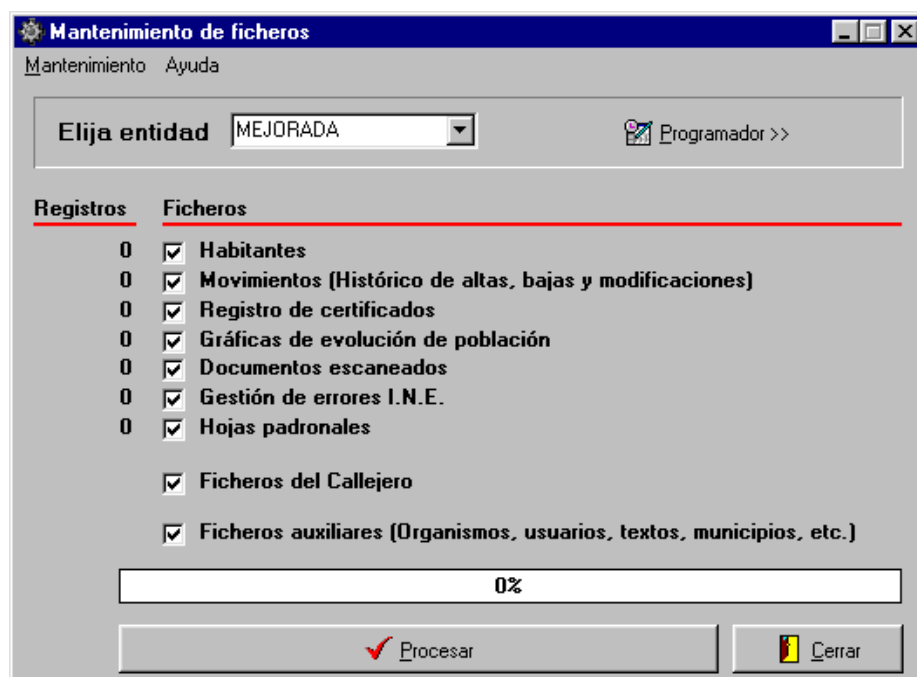

#### 8.1.22. ¿ Cómo programar la realización mantenimientos automáticos ?

La aplicación de mantenimiento de ficheros está situada en el menú de Windows 'Inicio – Programas - Aplicaciones de padrón – Mantenimiento de padrón'.

La programación automática de mantenimientos permite al usuario realizar esta tarea en días/horas en las que nadie esté utilizando el sistema, de modo que no sea necesario interrumpir el trabajo para realizar el mantenimiento.

Para programar una copia de seguridad siga los siguientes pasos:

1. Pulse el botón <Programador> para abrir el programador.
2. Señale los días de la semana y la hora a la que desea iniciar el mantenimiento. Si trabaja con varias entidades indique una entidad.

3. Pulse <Aceptar> para guardar los cambios o <Cancelar> para ignorar los cambios.

Programador

DIA	HH:MM	ENTIDAD
<input checked="" type="checkbox"/> Lunes	22:00	MEJORADA
<input checked="" type="checkbox"/> Martes	22:00	MEJORADA
<input checked="" type="checkbox"/> Miércoles	22:00	MEJORADA
<input checked="" type="checkbox"/> Jueves	22:00	MEJORADA
<input checked="" type="checkbox"/> Viernes	22:00	MEJORADA
<input type="checkbox"/> Sábado	22:00	MEJORADA
<input type="checkbox"/> Domingo	22:00	MEJORADA

### COPIAS DE SEGURIDAD

Hacer copias de seguridad periódicas de sus datos es de vital importancia. Si el disco duro de su ordenador sufre daños, se infecta con algún virus, se daña la base de datos, etc., el **desagradable** resultado puede ser la **pérdida de todos sus datos**.

La copia de seguridad debe hacerse de la carpeta 'wpadron' que contenga las bases de datos, es decir, de la carpeta 'wpadron' que normalmente estará situada en el servidor de su Ayuntamiento (salvo que trabaje en monopuesto). Si tiene la menor duda sobre su ubicación consulte con su informático, y en caso de dudas sobre con el equipo de mantenimiento de la aplicación.

Se debe hacer copia de la carpeta 'wpadron' completa, con todas las subcarpetas y archivos que contenga, siendo fundamentales aquellos correspondientes a las bases de datos (según el gestor de base de datos que utilice serán archivos con extensión '.gdb' - Interbase, '.fdb' - Firebird, '.db/px/xg\*/yg\*' - Paradox).

Si las copias son realizadas por terceras personas, haga periódicamente una comprobación de que las copias se estén realizando y de la forma correcta.

Para hacer copias de seguridad de bases de datos tipo Interbase o Firebird existe el comando "GBAK.EXE" que incorporan esos gestores de bases de datos, y que permite para hacer las copias de las bases de datos en 'caliente', sin necesidad de que los usuarios cierren previamente la aplicación. Si no utiliza esta herramienta tenga siempre la precaución de cerrar las aplicaciones de wpadron tanto en el servidor como en los demás puestos de wpadrón (o cerrar el servicio de Interbase, Firebird), de lo contrario la copia puede no realizarse correctamente.

La realización de copias periódicas de seguridad, comprobar que se realicen correctamente, mantener un histórico de copias, etc. es responsabilidad de los ayuntamientos como titulares de los archivos y bases de datos.

La pérdida de datos ocasiona un gran trastorno al servicio de padrón, así como al continuo intercambio de ficheros con el I.N.E.

Recuperar datos a partir de los ficheros I.N.E. supone un trabajo informático muy importante, y además requiere una labor posterior de verificación y puesta al día de datos por parte del Ayuntamiento hasta dar por concluido el proceso.

**Utilizar siempre el mismo soporte para realizar las copias: discos usb, CD, DAT, etc. no ofrece seguridad en caso de rotura, por lo que debe utilizar varios juegos de copias como se indica a continuación a modo de ejemplo:**

Por ejemplo, puede utilizar estos sistemas de copias cíclicas:

Con 6 juegos de copias:

'LUNES'	'MARTES'	'MIERCOLES'	'JUEVES'
'VIERNES 1'		'VIERNES 2'	

Utilice los juegos etiquetados como 'Lunes', 'Martes', 'Miercoles' y 'Jueves' para hacer copias diarias. Cuando llegue al viernes, utilice una semana el juego etiquetado como 'Viernes 1' y la siguiente el juego 'Viernes 2'. Con éste método tiene una copia diaria y además una de las copias de los viernes también servirá de copia quincenal .

Con 10 juegos de copias:

'LUNES'	'MARTES'	'MIERCOLES'	'JUEVES'
'VIERNES 1'	'VIERNES 2'	VIERNES 3'	VIERNES 4
'MES 1'	'MES 2'	'MES 3'	

Utilice los juegos etiquetados como 'Lunes', 'Martes', 'Miercoles' y 'Jueves' para hacer copias diarias. Cuando llegue al viernes, utilice la primera semana el juego etiquetado como 'Viernes 1', la segunda el juego 'Viernes 2' y la tercera el juego 'Viernes 3'. El último viernes de cada mes rote los juegos 'MES 1-3'. Con éste método tiene una copia diaria, quincenal, mensual y trimestral de los datos.

### CORREO ELECTRÓNICO E INTERNET

Esta utilidad de envío de correo electrónico y consulta de páginas web sólo funcionará si tiene instalado y configurado en su sistema un lector de correo y un navegador de Internet.

#### 8.1.23. ¿ Cómo centralizar direcciones de correo y páginas web relacionas con el padrón ?

Opción situada en el menú 'AYUDA – CORREO ELECTRONICO E INTERNET ...'.

En esta ventana puede anotar las direcciones de correo y páginas web relacionadas con la gestión del padrón .

**Para anotar direcciones de correo siga estos pasos:**

1. Pulse el botón <Actualizar direcciones de correo>.
2. Se abre una ventana donde puede indicar hasta 7 direcciones, por ejemplo, las del equipo de mantenimiento de la aplicación, INE, etc.

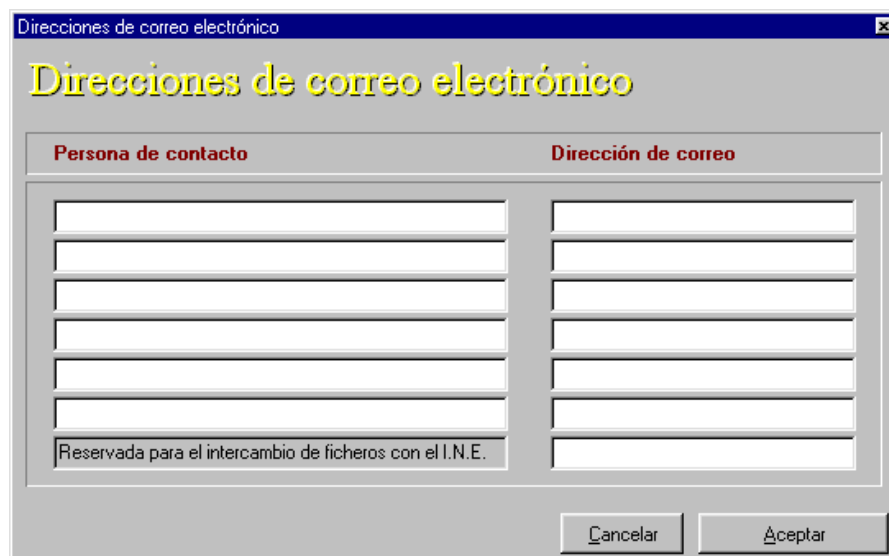

3. Indique el nombre de la persona de contacto y su dirección de correo. ( La última dirección de correo esta reservada para el intercambio de ficheros con el INE).
4. Pulse el botón <Aceptar> para guardar los cambios, o <Cancelar> para cerrar la ventana.
5. Una vez anotada una dirección, pulse sobre la dirección de correo. Automáticamente se abre el programa de correo instalado en el sistema con la dirección cumplimentada.

**Para anotar direcciones de páginas web siga estos pasos:**

1. Pulse el botón <Actualizar páginas Web>.

- Se abre una ventana donde puede indicar hasta 7 direcciones web, por ejemplo, las de organismos relacionados con la gestión del padrón.

The dialog box 'Páginas Web' contains two columns: 'Contenido' and 'Web'. Each column has seven empty text input fields. At the bottom right, there are two buttons: 'Cancelar' and 'Aceptar'.

- Indique el contenido de la página web y su dirección.
- Pulse el botón <Aceptar> para guardar los cambios, o <Cancelar> para cerrar la ventana.
- Una vez anotada una dirección, pulse sobre la dirección web. Automáticamente se abre el navegador de Internet instalado en su sistema en la página indicada.

### 8.1.24. ¿ Cómo enviar correo electrónico al INE desde los procesos de la aplicación ?

La aplicación está preparada para el envío de correo electrónico cuando el proceso en curso así lo requiera, por ejemplo, cuando emite los ficheros de intercambio mensual, la rectificación anual del padrón, etc. En estas tareas el correspondiente asistente crea automáticamente un mensaje de correo totalmente cumplimentado, con la dirección, asunto, texto y los ficheros de intercambio adjuntos que deba remitir.

Para que en estos procesos la dirección de correo aparezca ya cumplimentada, es necesario que la indique en la casilla reservada para el intercambio de ficheros con el INE.

## ¿ CÓMO OBTENER INFORMACIÓN DE LA BASE DE DATOS DE LA APLICACIÓN ?

Opción situada en el menú 'UTILIDADES – INFORMACIÓN DE LA BASE DE DATOS'.

Esta utilidad le ofrece una detallada información de la base de datos utilizada por la aplicación: ficheros, campos, índices y configuración del arranque de la aplicación.

The 'Información base de datos' window displays a tree view on the left with the following structure:

- DBAYAL
- DBORGCALL
- DBORGPAD
  - ESPPROP.DB
  - regcert.DB
  - Evolpob.DB
  - grafica.DB
  - hojas.DB
  - imagen.DB
  - ine.DB
  - movimien.DB
  - personas.DB**
  - defecto.DB

The main area shows a table of fields (Campos) with the following data:

Nombre campo	Tipo	Tamaño	Requerid
NUMEX	Float	0	No
AB	Smallint	0	No
PAPE1	String	25	No
PAPE2	String	25	No
PNUMBRE	String	20	No
PE	String	1	No
PDNI	String	13	No
TIPODOC	String	1	No
PTIPOCALLE	String	5	No
PCALLE	String	50	No
PNUMERO	Float	0	No
BLOQUE	String	2	No
PPORTAL	String	2	No
PESCAL	String	2	No
PPLANTA	String	3	No
PDIETA	String	4	No